

Panasonic®

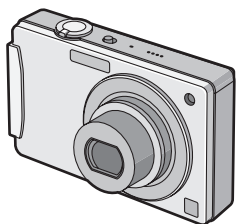

Инструкция по эксплуатации Цифровая фотокамера Модель №. **DMC-FX500**



Перед использованием прочтите, пожалуйста, эту инструкцию полностью.



Уважаемый покупатель!

Благодарим вас за приобретение этой цифровой камеры Panasonic. Прочитайте, пожалуйста, внимательно эту инструкцию по эксплуатации и держите ее всегда под рукой.

Информация для вашей безопасности

ПРЕДУПРЕЖДЕНИЕ:

ЧТОБЫ УМЕНЬШИТЬ ОПАСНОСТЬ ВОЗНИКНОВЕНИЯ ПОЖАРА, ПОРАЖЕНИЯ ЭЛЕКТРИЧЕСКИМ ТОКОМ ИЛИ ПОВРЕЖДЕНИЯ ИЗДЕЛИЯ,

- НЕ ПОДВЕРГАЙТЕ ЭТОТ АППАРАТ ВОЗДЕЙСТВИЮ ДОЖДЯ, ВЛАГИ, КАПЕЛЬ ИЛИ БРЫЗГ, И НЕ ПОМЕЩАЙТЕ НА АППАРАТ НИКАКИЕ ПРЕДМЕТЫ, НАПОЛНЕННЫЕ ВОДОЙ, НАПРИМЕР, ВАЗЫ.
- ИСПОЛЬЗУЙТЕ ТОЛЬКО РЕКОМЕНДУЕМЫЕ ПРИНАДЛЕЖНОСТИ.
- НЕ СНИМАЙТЕ КРЫШКУ (ИЛИ ЗАДНЮЮ КРЫШКУ); ВНУТРИ НЕТ ЧАСТЕЙ ДЛЯ ОБСЛУЖИВАНИЯ ПОЛЬЗОВАТЕЛЕМ. ЗА ОБСЛУЖИВАНИЕМ ОБРАЩАЙТЕСЬ К КВАЛИФИЦИРОВАННОМУ ОБСЛУЖИВАЮЩЕМУ ПЕРСОНАЛУ.

Тщательно соблюдайте законы об авторских правах.

Запись с предварительно записанных магнитных лент или дисков, а также других опубликованных или теле вещательных материалов с целью, отличной от вашего личного пользования, является нарушением закона об авторских правах. Даже с целью вашего личного пользования запись определённого материала может быть запрещена.

- Просьба обратить внимание, что органы управления, составные части и меню вашей цифровой фотокамеры могут несколько отличаться от тех, что представлены на рисунках этой инструкции.
- Логотип SDHC является торговым знаком.
- Снимки экрана продукции Microsoft воспроизводятся с разрешения Microsoft Corporation.
- Другие названия, названия фирм и изделий, отмеченные в этой инструкции, являются торговыми знаками или зарегистрированными товарными знаками соответствующих компаний.

РАЗЪЕМ ДОЛЖЕН НАХОДИТЬСЯ ВБЛИЗИ АППАРАТУРЫ И ДОСТУП К НЕМУ НЕ ДОЛЖЕН БЫТЬ ЗАТРУДНЕН.

ПРЕДУПРЕЖДЕНИЕ

При неправильной замене аккумулятора возникает опасность взрыва. Производить замену, используя только тот же тип аккумулятора, или равноценный ему, рекомендуемый производителем. Размещение в отходы использованных аккумуляторов производить согласно инструкциям производителя.

Предупреждение

Существует риск возгорания, взрыва или ожогов. Запрещается разбирать, нагревать свыше 60 °C или сжигать.

Маркировка продукта находится на нижней панели устройств.

-Если Вы увидите такой символ-**Информация по обращению с отходами для стран, не входящих в Европейский Союз**

Действие этого символа распространяется только на Европейский Союз.

Если Вы собираетесь выбросить данный продукт, узнайте в местных органах власти или у дилера, как следует поступать с отходами такого типа.

**■ О зарядном устройстве батареи****ПРЕДОСТЕРЕЖЕНИЕ!**

- НЕ СЛЕДУЕТ УСТАНОВЛИВАТЬ ИЛИ РАЗМЕЩАТЬ ДАННЫЙ АППАРАТ В КНИЖНОМ ШКАФУ, ВСТРОЕННОМ ШКАФУ ИЛИ ДРУГОМ ОГРАНИЧЕННОМ ПРОСТРАНСТВЕ ДЛЯ ТОГО, ЧТОБЫ СОХРАНИТЬ УСЛОВИЯ ХОРОШЕЙ ВЕНТИЛЯЦИИ. УДОСТОВЕРЬТЕСЬ, ЧТО ШТОРЫ И ДРУГИЕ ПОДОБНЫЕ ПРЕДМЕТЫ НЕ ПРЕПЯТСТВУЮТ НОРМАЛЬНОЙ ВЕНТИЛЯЦИИ ДЛЯ ПРЕДОТВРАЩЕНИЯ РИСКА ПОРАЖЕНИЯ ЭЛЕКТРИЧЕСКИМ ТОКОМ ИЛИ ВОЗНИКНОВЕНИЯ ПОЖАРА ИЗ-ЗА ПЕРЕГРЕВА.
- НЕ ЗАКРЫВАЙТЕ ВЕНТИЛЯЦИОННЫЕ ОТВЕРСТИЯ АППАРАТА ГАЗЕТАМИ, СКАТЕРТЯМИ, ШТОРАМИ И ПОДОБНЫМИ ПРЕДМЕТАМИ.
- НЕ РАЗМЕЩАЙТЕ НА АППАРАТ ИСТОЧНИКИ ОТКРЫТОГО ПЛАМЕНИ, ТАКИЕ, КАК ГОРЯЩИЕ СВЕЧИ.
- **ВЫБРАСЫВАЙТЕ БАТАРЕИ В МУСОР, УЧИТЫВАЯ ОХРАНУ ОКРУЖАЮЩЕЙ СРЕДЫ.**

- При подключенном шнуре питания переменного тока зарядное устройство аккумулятора находится в режиме ожидания. Первичная цепь всегда “работает”, пока шнур питания подключен к электрической розетке.

■ Информация о батарейном блоке

- Не нагревайте и не подвергайте воздействию огня.
- Не оставляйте аккумулятор(ы) в автомобиле под прямыми солнечными лучами на длительное время при закрытых дверях и окнах.

■ Уход за камерой

- **Нельзя сильно трясти или ударять камеру, ронять ее и т.д.**

Данный аппарат может выйти из строя, запись изображений может стать невозможной, или может повредиться объектив либо монитор ЖКД.

- Настоятельно рекомендуется не оставлять камеру в кармане брюк, когда садитесь, а также не засовывать ее с силой в полную или тесную сумку и т.д. В противном случае можно повредить ЖКД монитор либо пораниться.

- **Будьте особенно осторожны в перечисленных ниже местах, поскольку они могут стать причиной неисправности данной камеры.**

– Места с большим количеством песка или пыли.

– Места возможного контакта данной камеры с водой, например, при использовании камеры в дождливый день или на пляже.

- **Не касайтесь объектива или разъемов грязными руками. Следите также за тем, чтобы жидкость, песок и инородные предметы не попадали на участки вокруг объектива, кнопок и т.д.**

- **В случае попадания на камеру пресной или морской воды осторожно протрите корпус камеры сухой тканью.**

■ Информация о конденсации (запотевание объектива и монитора ЖКД)

- Конденсат образуется в случае изменения температуры окружающей среды или влажности. Будьте осторожны при появлении конденсата, поскольку он приводит к появлению пятен на объективе и мониторе ЖКД, образованию плесени и неполадкам камеры.

- Если конденсация все-таки произошла, выключите камеру и оставьте ее на 2 часа. Конденсат исчезнет сам собой, когда температура камеры сравняется с окружающей температурой.

- **Читайте вместе с разделом “Предосторожности при использовании фотокамеры”. (P117)**



Содержание

Перед использованием

| | |
|---|----|
| Информация для вашей безопасности | 2 |
| Краткое руководство | 7 |
| Стандартные принадлежности | 8 |
| Названия составных частей | 9 |
| Как пользоваться сенсорной панелью | 11 |
| • Операции, выполняемые при управлении касанием | 12 |

Подготовка

| | |
|--|----|
| Зарядка аккумулятора | 13 |
| Об аккумуляторах (время зарядки/количество снимков) | 14 |
| Установка и извлечение карты (поставляется отдельно)/ аккумулятора | 15 |
| О встроенной памяти/карте | 16 |
| Настройка даты/времени (настройка часов) | 18 |
| • Изменение настроек часов (в режиме программы AE) | 19 |
| Настройка меню | 20 |
| • Настройка элементов меню | 21 |
| • Использование быстрого меню | 22 |
| О меню настроек | 23 |
| Выбор режима [ЗАП.] | 28 |

Основные сведения

| | |
|---|----|
| Выполнение снимков с использованием автоматической функции (A): интеллектуальный автоматический режим) | 29 |
| • Определение сцены | 30 |
| • Компенсация контрового света | 30 |
| • О вспышке | 31 |
| • Настройки в Интеллектуальном автоматическом режиме | 31 |
| Выполнение снимков с использованием избранных настроек (P): режим программы AE) | 32 |
| • Фокусировка | 33 |
| • Если объект не находится в фокусе (например, если он не находится в центре композиции снимка, который предстоит выполнить) | 33 |
| • Предупреждение дрожания (дрожания фотокамеры) | 34 |
| Съемка с увеличением | 35 |
| • Использование оптического увеличения/Использование дополнительного оптического увеличения (EZ)/Использование цифрового увеличения | 35 |

| | |
|---|----|
| Воспроизведение снимков ([НОРМ.ВОСПР.] | 37 |
| • Использование масштабирования касанием | 38 |
| • Переключение режима [ВОСП.] | 39 |
| Удаление снимков | 40 |
| • Удаление одного снимка | 40 |
| • Для удаления нескольких снимков (до 5) или всех снимков | 40 |

Расширенные сведения (Запись изображений)

| | |
|--|----|
| Информация о мониторе ЖКД | 41 |
| Съемка со встроенной вспышкой | 43 |
| • Переключение на желаемый режим вспышки | 43 |
| Съемка крупным планом | 46 |
| Съемка с автоматическим таймером | 47 |
| Выполнение снимков с установленными для объекта фокусировкой и экспозицией (Сенсорная АФ/АЕ) | 48 |
| Выполнение снимков с установленной диафрагмой (A): приоритет диафрагмы AE) | 49 |
| Выполнение снимков с установленной скоростью затвора (S): Приоритет скорости затвора AE) | 50 |
| Выполнение снимков с экспозицией, установленной вручную (M): Ручная экспозиция) | 51 |
| Показатель диафрагмы и скорость затвора | 53 |
| Компенсация экспозиции | 54 |
| Съемка с автоматической настройкой значений экспозиции | 55 |
| Выполнение снимков в соответствии с записываемой сценой (SCN): Режим сцены) | 56 |
| • [ПОРТРЕТ] | 57 |
| • [РОВНАЯ КОЖА] | 57 |
| • [АВТОПОРТРЕТ] | 57 |
| • [ПЕЙЗАЖ] | 58 |
| • [СПОРТ] | 58 |
| • [НОЧН. ПОРТРЕТ] | 58 |
| • [НОЧН. ПЕЙЗАЖ] | 58 |
| • [ЕДА] | 59 |
| • [ВЕЧЕРИНКА] | 59 |
| • [СВЕЧИ] | 59 |
| • [РЕБЕНОК1]/[РЕБЕНОК2] | 60 |
| • [ДОМ.ЖИВОТНОЕ] | 60 |
| • [ЗАКАТ] | 61 |
| • [ВЫС. ЧУВСТВ.] | 61 |
| • [СКОР. СЪЕМКА] | 61 |
| • [ЗВЕЗДНОЕ НЕБО] | 62 |
| • [ФЕЙЕРВЕРК] | 62 |
| • [ПЛЯЖ] | 63 |
| • [СНЕГ] | 63 |
| • [АЭРОСЪЕМКА] | 63 |

| | | | |
|---|----|--|-----|
| Режим видео | 64 | Использование меню [ВОСП] | 95 |
| Полезные функции, используемые в пунктах назначения при путешествиях | 66 | <ul style="list-style-type: none"> • [ОТПЕЧ СИМВ] • [МУЛЬТИ-КАДР.] | 95 |
| <ul style="list-style-type: none"> • При съемке записывается день отпуска, когда была сделана фотография | 66 | <ul style="list-style-type: none"> • Уменьшение размера снимка (количество пикселей) | 97 |
| <ul style="list-style-type: none"> • Даты/время записей в пунктах назначения при путешествиях за рубеж (мировое время) | 68 | <ul style="list-style-type: none"> • [ИЗМ. ФОРМАТ] • [ПОВЕРН./] • [ПОВЕРН. ЖКД] • [ДРОФ ПЕЧ.] • [ЗАЩИТИТЬ] • [ДУБЛ. ЗВУК.] • [КОПИЯ] | 98 |
| Использование меню [ЗАП.] | 69 | | 99 |
| <ul style="list-style-type: none"> • [РАЗР. КАДРА] • [КАЧЕСТВО] • [ФОРМАТ] • [ИНТЕЛЛ. УПР. ISO] • [СВЕТОЧУВСТ.] • [БАЛ. БЕЛ.] • [РЕЖИМ ЗАМЕРА] • [РЕЖИМ АФ] • [БЫСТР. АФ] • [СЕРИЙН. СЪЕМК] • [ИНТ. КОНТРАСТ] • [ЦИФР. УВЕЛ] • [ЦВЕТ. ЭФФЕКТ] • [НАСТР. ИЗОБР.] • [СТАБИЛИЗ.] • [МИН. ВЫДЕРЖКА] • [ЗАП. ЗВУКА] • [ВСП. ЛАМП. АФ] • [УСТ. ЧАСОВ] | 69 | | 100 |
| | 70 | | 102 |
| | 70 | | 103 |
| | 71 | | 104 |
| | 72 | | |
| | 73 | | |
| | 74 | | |
| | 75 | | |
| | 76 | | |
| | 77 | | |
| | 77 | | |
| | 78 | | |
| | 79 | | |
| | 79 | | |
| | 80 | | |
| | 80 | | |
| | 80 | | |

Расширенные сведения (Воспроизведение)

| | |
|---|----|
| Последовательное воспроизведение снимков (Показ слайдов) | 81 |
| Отображение нескольких снимков ([МУЛЬТИ-ПРОСМОТР]) | 83 |
| Отображение в порядке даты съемки ([КАЛЕНДАРЬ]) | 84 |
| Воспроизведение снимков на двойном дисплее ([ДВОЙН. ВОСПР]) | 85 |
| Выбор снимков и их воспроизведение ([ВОСПР. КАТ.]/[ВОСПР. ИЗБР.]) | 86 |
| <ul style="list-style-type: none"> • [ВОСПР. КАТ.] • [ВОСПР. ИЗБР.] | 86 |
| Систематизация снимков ([УДОБНАЯ ОРГАНИЗ-Я]) | 87 |
| <ul style="list-style-type: none"> • [ИЗБРАННОЕ] • [РЕДАКТИРОВАНИЕ] • [УДАЛ.] | 88 |
| | 89 |
| | 92 |
| Воспроизведение видео/снимков со звуком | 93 |
| <ul style="list-style-type: none"> • Видео • Снимки со звуком | 93 |
| Создание фотоснимков из видео | 94 |

Подсоединение к другому оборудованию

| | |
|---|-----|
| Подсоединение к персональному компьютеру | 106 |
| Печать снимков | 108 |
| <ul style="list-style-type: none"> • Выбор и печать одного снимка • Выбор и печать нескольких снимков • Настройки печати | 109 |
| Воспроизведение фотоснимков на экране телевизора | 112 |
| <ul style="list-style-type: none"> • Воспроизведение фотоснимков при помощи кабеля AV (поставляется) • Воспроизведение фотоснимков на телевизоре с гнездом для карты памяти SD • Воспроизведение на телевизоре с использованием компонентного гнезда | 112 |
| | 112 |
| | 113 |

Другое

| | |
|--|-----|
| Вид экрана | 114 |
| Предосторожности при использовании фотокамеры | 117 |
| Сообщения | 120 |
| Функции, которые нельзя установить или которые не будут работать при определенных условиях | 122 |
| Устранение неисправностей | 125 |
| Количество записываемых снимков и доступное время записи | 133 |
| Технические характеристики | 136 |

Краткое руководство

Ниже приведено краткое описание процесса записи и воспроизведения снимков с помощью фотокамеры. При изучении каждого шага смотрите страницы, указанные в скобках.

1 Зарядить аккумулятор. (P13)

- При поставке фотокамеры аккумулятор не заряжен. Следует подзарядить аккумулятор перед использованием.

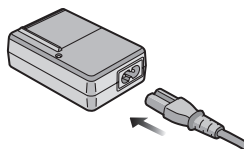

2 Вставить аккумулятор и карту. (P15)

- Если карта памяти не применяется, снимки можно записывать и воспроизводить, используя встроенную память. (P16) При использовании карты см. P17.

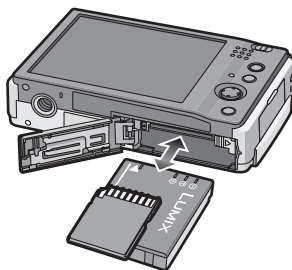

3 Для съемки включить фотокамеру.

- 1 Переместите селекторный переключатель [ЗАП.]/[ВОСП] на [iA].
- 2 Для съемки нажать кнопку затвора. (P29)

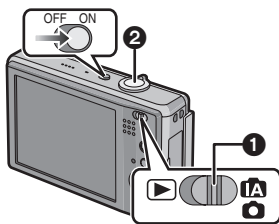

4 Воспроизведение снимков.

- 1 Сдвиньте селекторный переключатель [ЗАП.]/[ВОСП] в положение [▶].
- 2 Выбрать снимок для просмотра. (P37)

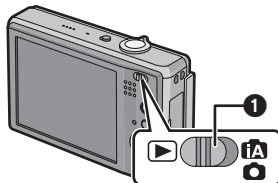

Стандартные принадлежности







Перед использованием фотокамеры убедитесь, что имеются все принадлежности.

- 1 Блок аккумулятора
(В тексте упоминается как **Аккумулятор**)
- 2 Зарядное устройство
(В тексте упоминается как **Зарядное устройство**)
- 3 Кабель питания
- 4 Кабель USB
- 5 Кабель аудио-видео
- 6 Компакт-диск
 - Программное обеспечение
- 7 Ремешок
- 8 Специальный футляр для аккумулятора
- 9 Стилус

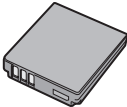
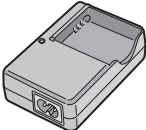
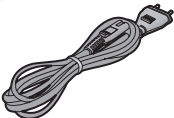
- В дальнейшем по тексту карта памяти SD, карта памяти SDHC и MultiMediaCard обозначаются как **карта**.

- **Карта поставляется отдельно. Без карты памяти записывать и воспроизводить снимки можно с использованием встроенной памяти.**

- При утере поставляемых принадлежностей обратитесь в ближайший центр обслуживания. (Принадлежности можно приобрести отдельно.)

| | | | |
|---|---|---|---|
| 1 |  <p>DMW-BCE10E</p> | 2 |  <p>DE-A40B</p> |
| 3 |  <p>K2CQ2CA00006</p> | 4 |  <p>K1HA08CD0007</p> |
| 5 |  <p>K1HA08CD0008</p> | 6 |  |
| 7 |  <p>VFC4304</p> | 8 |  <p>VYQ3914</p> |
| 9 |  <p>VGQ9790</p> | | |

Названия составных частей

- 1 Вспышка (P43)
- 2 Объектив (P4, 118)
- 3 Индикатор автоматического таймера (P47)/
Вспомогательная лампочка AF (P80)

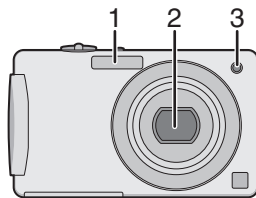

- 4 Сенсорная панель/
Монитор ЖКД (P11, 41, 114)
- 5 Индикатор состояния (P15, 24, 29)
- 6 Кнопка [MENU/SET] (P18)
- 7 Кнопка [DISPLAY] (P41)
- 8 Кнопка [Q.MENU] (P22)/
удаления (P40)
- 9 Кнопка [MODE] (P28)
- 10 [ЗАП.]/[ВОСП] селекторный
переключатель (P20)

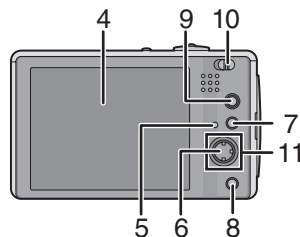

11 Джойстик

- Ⓐ: ▲/Компенсация экспозиции (P54)/
Автоматическая настройка
значений (P55)/Точная настройка
баланса (P73)/Компенсация
контрольного света (P30)
- Ⓑ: ▼/Режим макросъемки (P46)
- Ⓒ: ◀/Автоматический таймер (P47)
- Ⓓ: ▶/Режим вспышки (P43)

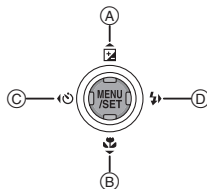

Джойстик можно использовать двумя разными способами: перемещать вверх, вниз, влево и вправо для выполнения действий или нажимать для выбора. В данном руководстве по эксплуатации это изображено, как показано на рисунке ниже, или описано с помощью ▲/▼/◀/▶.

Пример: При перемещении джойстика в сторону ◀ (влево)
Поставьте палец на джойстик и переместите джойстик влево.



Пример: При нажатии кнопки [MENU/SET]
Нажмите на джойстик прямо.



- 12 Переключатель включения/выключения камеры (P18)
- 13 Рычажок трансфокатора (P35)
- 14 Громкоговоритель (P93)
- 15 Микрофон (P64, 80, 103)
- 16 Кнопка затвора (P29, 64)

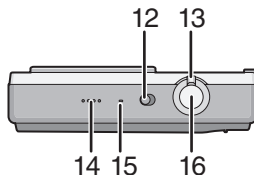

- 17 Отверстие для крепления ремешка
 - При использовании камеры следует обязательно прикреплять ремень во избежание ее падения.
- 18 Корпус объектива
- 19 Гнездо [COMPONENT OUT] (P113)
- 20 Гнездо [AV OUT/DIGITAL] (P106, 108, 112)
- 21 Гнездо [DC IN] (P106, 108)

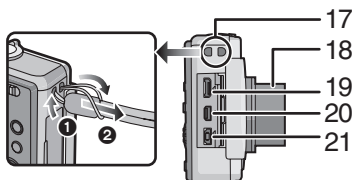

- 21 Гнездо [DC IN] (P106, 108)
 - Всегда используйте только исходный сетевой адаптер переменного тока производства Panasonic (DMW-AC5G; не входит в комплект поставки).
 - Фотоаппарат не заряжает аккумуляторов, даже если подключен адаптер переменного тока (DMW-AC5G; не входит в комплект поставки).

- 22 Гнездо штатива
 - При использовании штатива перед установкой на него фотокамеры убедитесь, что штатив установлен устойчиво.
- 23 Дверца для ввода карты памяти/аккумулятора (P15)
- 24 Запирающий рычажок (P15)

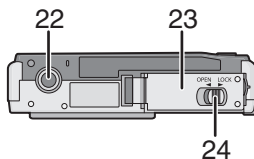

Как пользоваться сенсорной панелью

Можно управлять камерой, касаясь пальцем непосредственно монитора ЖКД (сенсорной панели).

Для операций, требующих точности, например, редактирования записи, или в случае, если пальцами управлять сложно, удобнее использовать стилус (поставляется в комплекте).

■ Касание

Коснуться сенсорной панели и отпустить палец.
Используется для выбора значка или изображения.



■ Перетягивание

Движение без прекращения контакта с сенсорной панелью.

Используется для изменения фрагмента отображаемого снимка или переключения экрана с помощью полосы прокрутки.

- Если выбран не тот значок, можно выполнить перетягивание к другому значку, это действие приведет к выбору другого значка при отпуске пальца.

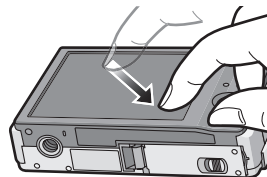

Примечание

- Не нажимайте на монитор ЖКД твердыми заостренными предметами, например, шариковыми ручками.
- Не нажимайте ногтями во время управления.
- Если монитор ЖКД загрязнен, и на нем имеются отпечатки пальцев и т. п., протрите его сухой мягкой тканью.
- Не царапайте монитор ЖКД и не нажимайте на него с силой.

О стилусе

- Используйте только стилус, входящий в комплект поставки.
- Храните его в недоступном для маленьких детей месте.
- Стилус можно прикрепить к ленте (входит в комплект поставки), как показано.
- Не помещайте стилус на монитор ЖКД во время хранения. Монитор ЖКД может повредиться, если с силой прижать стилус к монитору ЖКД.

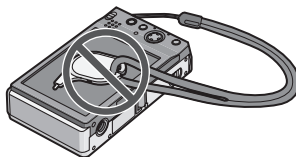
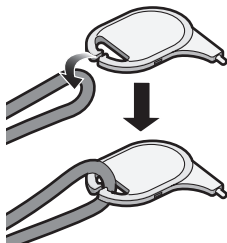

Операции, выполняемые при управлении касанием

Ниже приведены примеры возможных операций, выполняемых при управлении касанием.

При записи

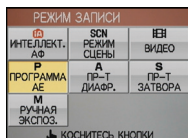

Выберите режим [ЗАП.] (P28)

Режим [ЗАП.] можно выбрать касанием.



Коснитесь АФ/АЕ (P48)

Можно задать фокусировку и экспозицию для объекта, указанного на сенсорной панели.



Установка значения диафрагмы (P49, 51)

Установка скорости затвора (P50, 51)

Компенсация экспозиции (P49, 50)

Параметры значения диафрагмы, скорости затвора или компенсации экспозиции можно установить касанием панелей настройки, отображаемых на экране.

При воспроизведении

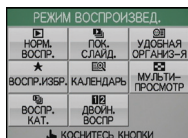

Выберите режим [ВОСП.] (P39)

Режим [ВОСП.] можно выбрать касанием.



Воспроизведение снимка

Масштабирование касанием (P38)

Прокрутку снимков вперед/назад, а также их увеличение во время воспроизведения можно выполнить касанием экрана.



[УДОБНАЯ ОРГАНИЗ-Я] (P87)

При помощи сенсорной панели можно выполнить следующие операции.

- Избранные настройки
- Масштабирование касанием
- Редактирование
 - [ИЗМ. РАЗР.]
 - [ПОДРЕЗКА]
 - [РЕД. ЗАГОЛ]
- Стирание

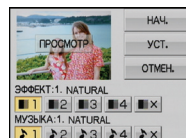

[ПОК. СЛАЙД.] (P81)

Настройки для показа слайдов можно установить при помощи сенсорной панели.

Примечание

- Настройку элемента меню нельзя выполнить при управлении касанием. Выполните настройку при помощи джойстика.

Зарядка аккумулятора

- Используйте специально предназначенные зарядное устройство и аккумулятор.
- При поставке фотокамеры аккумулятор не заряжен. Следует подзарядить аккумулятор перед использованием.
- Подзаряжать аккумулятор зарядным устройством внутри помещения.
- Заряжайте аккумулятор при температуре от 10 °C до 35 °C. (Температура аккумулятора должна быть такой же.)

- 1** Прикрепите аккумулятор.
Соблюдайте полярность.

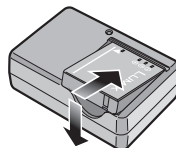

- 2** Подключите кабель питания.

- Кабель питания входит в гнездо питания не полностью. Остается зазор, как показано на рисунке.
- Когда зарядка начнется, индикатор [CHARGE] загорится (A) зеленым цветом.
- По завершении зарядки индикатор [CHARGE] (A) отключается (максимально прибл. через 120 мин.).

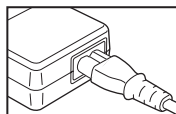
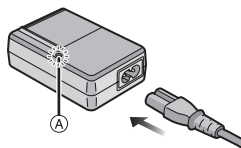

- 3** После окончания зарядки отсоедините аккумулятор.

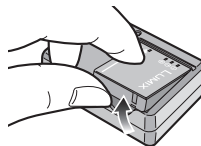

■ Когда мигает индикатор [CHARGE]

- Температура аккумулятора слишком высокая или слишком низкая. Зарядка будет длиться дольше, чем обычно. Кроме того, зарядка может не завершиться.
- Контакты зарядного устройства либо полюса аккумулятора загрязнены. В таком случае протрите их сухой тканью.

● Примечание

- По окончании подзарядки отсоедините источник питания от электрической розетки.
- При работе и зарядке аккумулятор нагревается. Также нагревается и фотокамера. Это не свидетельствует о неисправности.
- Если с момента заряда аккумулятора прошло много времени, он может разрядиться.
- Аккумулятор можно перезаряжать, даже если у него остался некоторый заряд, но не рекомендуется часто подзаряжать аккумулятор, когда аккумулятор полностью заряжен. (Аккумулятор имеет характеристики, из-за которых его срок службы аккумулятора уменьшится, а его размер увеличится.)
- Если рабочее время фотокамеры стало чрезвычайно коротким, даже при правильно заряженном аккумуляторе, скорее всего истек срок его эксплуатации. Приобретите новый аккумулятор.
- Не оставляйте какие-либо металлические предметы (например, скрепки) рядом с контактными участками вилки питания. В противном случае может произойти пожар или поражение электрическим током из-за короткого замыкания или в результате тепловыделения.

Об аккумуляторах (время заряда/количество снимков)

■ Индикатор заряда аккумулятора

Индикация аккумулятора отображается на мониторе ЖКД.

[Индикатор не появляется при использовании камеры с подключенным адаптером переменного тока (DMW-AC5G; поставляется отдельно).]



- Индикатор становится красным и мигает, если оставшийся заряд аккумулятора низкий. (Индикатор состояния мигает при отключении монитора ЖКД.) Зарядите аккумулятор или замените его полностью заряженным.

■ Срок службы аккумуляторов

**Количество
записываемых
снимков**

Прибл. 280 снимков (Прибл. 140 мин.)
(Согласно стандарту CIPA в режиме программы AE)

Условия записи по стандарту CIPA

- CIPA – это аббревиатура от [Camera & Imaging Products Association].
- Температура: 23 °C/Влажность: 50% при включенном мониторе ЖКД.*
- Используется карта памяти SD Panasonic (16 МБ).
- Использование поставляемого аккумулятора.
- Начало записи по истечении 30 секунд после включения фотокамеры. (Если функция стабилизатора оптического изображения установлена в положение [MODE2].)
- **Запись производится каждые 30 секунд**, через раз включается полная вспышка.
- Рычажок трансфокатора поворачивается от телережима к широкоугольному режиму или наоборот при каждой записи.
- Камера выключается после каждых 10 записей и не включается до остывания аккумулятора.
- * Количество записываемых снимков уменьшается в режимах автоматической яркости ЖКД, усиления яркости ЖКД и верхнего ракурса (P23).

Количество записываемых снимков зависит от интервала записи. С увеличением интервала записи количество записываемых снимков уменьшается. [Например, при записи каждые 2 минуты количество снимков уменьшается приблизительно до 70.]

**Время
воспроизведения**

Прибл. 300 мин.

Количество записываемых снимков и время воспроизведения будут изменяться в зависимости от рабочих условий и условий хранения аккумулятора.

■ Зарядка

Время подзарядки

Прибл. 120 мин. максимально

Время зарядки и количество снимков, которое может быть записано с дополнительным аккумулятором (DMW-BCE10E), соответствуют вышеуказанным.

Время зарядки незначительно изменяется в зависимости от состояния аккумулятора и окружающих условий при зарядке.

После успешного выполнения зарядки индикатор [CHARGE] выключается.

- Перезаряжаемая батарейка может перезаряжаться около 500 раз.



Примечание

- По мере увеличения количества циклов зарядки аккумулятора он может увеличиваться, а его рабочее время может сокращаться. В целях более длительного использования аккумулятора рекомендуется не заряжать аккумулятор часто до его разрядки.
- При низкой температуре характеристики работы аккумулятора могут временно ухудшиться и рабочее время может стать короче (например, во время катания на лыжах/сноуборде).

Установка и извлечение карты (поставляется отдельно)/аккумулятора

- Убедитесь, что камера выключена.
- Рекомендуется использовать карту Panasonic.

1 Сдвиньте запирающий рычажок в направлении стрелки и откройте крышку карты/аккумулятора.

- Всегда используйте оригинальные аккумуляторы Panasonic (DMW-BCS10E).
- При использовании других аккумуляторов качество работы данного продукта не гарантируется.

2 Аккумулятор: Вставьте его до конца, при этом соблюдайте направление. Сдвиньте рычажок **A** в направлении стрелки для извлечения.

Карта: Нажмите на нее до конца, пока не раздастся щелчок, при вставке соблюдайте направление. Для извлечения карты нажмите на карту до щелчка, затем вытащите карту, не допуская перекосов.

B: Не прикасайтесь к контактным клеммам карты.

- Карту можно повредить, если вставить не до конца.

3 **1**: Закройте дверцу карты/аккумулятора.

2: Сдвиньте запирающий рычажок в направлении стрелки.

- Если дверца отсека карты/аккумулятора не закрывается до конца, выньте карту, проверьте ее направление и затем вставьте ее снова.

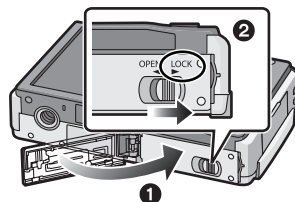
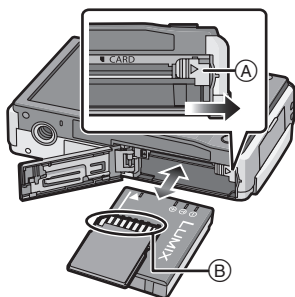
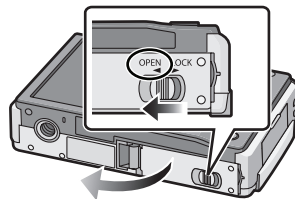

Примечание

- После использования извлеките аккумулятор. Храните вынутый аккумулятор в специальном футляре (входит в комплект поставки).
- Вынимайте аккумулятор только после выключения монитора ЖКД и индикатора состояния (зеленого), в противном случае настройки фотокамеры могут быть сохранены неправильно.
- Поставляемый аккумулятор предназначен только для данной камеры. Не используйте его с любым другим оборудованием.
- Перед извлечением карты или аккумулятора выключите камеру и подождите, пока индикатор состояния полностью не отключится. (В противном случае камера может перестать нормально работать, и сама карта может быть повреждена или записанные снимки утрачены.)



О встроенной памяти/карте

При помощи данной камеры можно выполнять следующие операции.

- Если карта не вставлена: Снимки можно записывать на встроенную память и воспроизводить.
- Если карта вставлена: Снимки можно записывать на карту и воспроизводить.
- При использовании встроенной памяти  →  (индикатор обращения к памяти*)
- При использовании карты  (индикатор обращения к памяти*)

* Индикатор обращения к памяти загорается при записи снимков во встроенную память (или на карту).

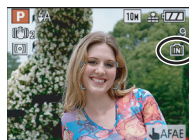

Встроенная память

- Объем памяти: прил. 50 МБ
- Записываемое видео: только QVGA (320×240 пикселей)
- При заполнении карты встроенную память можно использовать в качестве временного запоминающего устройства.
- Можно копировать записанные снимки на карту. (P104)
- Время доступа ко встроенной памяти может быть больше, чем к карте.

Карта

С данной камерой можно использовать следующие типы карт.
(В тексте данные карты упоминаются как **карта**.)

| Тип карты | Характеристики |
|--|--|
| Карта памяти SD (от 8 МБ до 2 ГБ) (Отформатирована с использованием формата FAT12 или FAT16 в соответствии со стандартом SD) | <ul style="list-style-type: none"> • Высокая скорость съемки и записи. • Предусмотрен переключатель защиты от записи (A). (Когда этот переключатель установлен в положение [LOCK], невозможно записывать, удалять или форматировать данные. Возможность записывать, удалять и форматировать данные восстанавливается, когда переключатель возвращается в свое первоначальное положение.)  |
| Карта памяти SDHC (4 ГБ, 8 ГБ, 16 ГБ)* (Отформатирована с использованием формата FAT32 в соответствии со стандартом SD) | |
| MultiMediaCard | <ul style="list-style-type: none"> • Только фотосъемка. |

- * SDHC Memory Card представляет собой стандарт для карт памяти, определяемый SD Association в 2006 году для карт памяти большой емкости, превышающей 2 ГБ.
- * Допускается использование карты памяти SDHC на оборудовании, совместимом с картами памяти SDHC, однако не допускается использование карты памяти SDHC на оборудовании, совместимом только с картами памяти SD. (Обязательно прочтите руководство по эксплуатации используемого оборудования.)
- При использовании карт с емкостью 4 ГБ или более можно использовать только карты с логотипом SDHC (что указывает на совместимость со стандартом SD).
- **Самую новую информацию можно найти на следующем веб-сайте:**
<http://panasonic.co.jp/pavc/global/cs>
 (Сайт только на английском языке.)

Примечание

- Запрещается выключать данную камеру, извлекать из нее аккумулятор или карту либо отсоединять адаптер переменного тока (DMW-AC5G; поставляется отдельно), когда светится индикатор доступа [когда считываются или удаляются снимки либо форматируется встроенная память или карта (P26)]. Кроме того, запрещается подвергать камеру вибрациям или ударам. Это может привести к повреждению карты или данных на карте и последующим сбоям в работе данного устройства.
- Данные, хранящиеся во встроенной памяти или на карте, могут быть повреждены вследствие воздействия электромагнитного излучения, возникновения разрядов статического электричества, неисправности фотокамеры или карты. Важные данные рекомендуется хранить на ПК и т.д.
- Не форматируйте карточку на персональном компьютере или на другом оборудовании. Если карта была отформатирована с помощью компьютера или другого устройства, для обеспечения ее нормальной работы повторно отформатируйте ее с помощью фотокамеры. (P26)
- Храните карту памяти вдали от детей во избежание ее проглатывания.

Настройка даты/времени (настройка часов)

Рекомендуется выбрать [ЯЗЫК] (P27) из меню [НАСТР.] (P23) до установки даты/времени.

• На момент поставки камеры часы не выставлены.

1 Включите фотокамеру.

- Появляется сообщение [УСТАНОВИТЕ ЧАСЫ].
(В режиме [ВОСП] данное сообщение не появляется.)

Ⓐ Джойстик

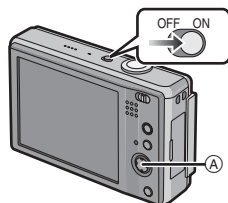

2 Нажмите [MENU/SET].

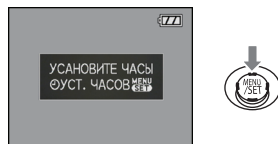

3 Переместите ◀/▶ для выбора элементов (год, месяц, день, час, минута или отображения последовательности) и переместите ▲/▼ для установки.

Ⓐ: Время в домашнем регионе

Ⓑ: Время в пункте назначения поездки (P68)

⌫: Отмена без установки часов.

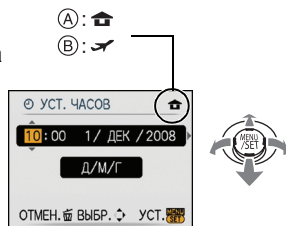

4 Для установки нажмите [MENU/SET].

- Завершив настройку часов, выключите камеру. Затем включите камеру снова, переключите ее в режим записи и убедитесь, что на дисплее отображаются выполненные настройки.
- При нажатии [MENU/SET] для завершения настройки, когда часы не выставлены, следует правильно выставить часы, выполнив приведенную ниже процедуру "Изменение настроек часов (В режиме программы AE)".

Изменение настроек часов (В режиме программы AE)

- 1** Нажмите [MENU/SET].
- 2** Переместите ▲/▼ чтобы выбрать [УСТ. ЧАСОВ].
- 3** Переместите ► и затем выполните шаги 3 и 4, чтобы установить часы.
- 4** Чтобы закрыть меню, нажмите [MENU/SET].
 - Часы можно также установить в меню [НАСТР.]. (P23)

**Примечание**

- Для отображения часов следует несколько раз нажать [DISPLAY] во время записи.
- Если полностью заряженные аккумуляторы находились в фотокамере на протяжении более 24 часов, зарядка встроенного аккумулятора для часов завершена, таким образом установки часов будут храниться (в фотокамере) не менее 3 месяцев даже после извлечения аккумуляторов. (Если вставить недостаточно заряженный аккумулятор, период сохранения настройки часов может быть короче.)
- Можно установить год от 2000 до 2099. Используется 24-часовая система.
- Если часы не установлены, правильную дату нельзя напечатать при проставлении отметки даты на снимках с помощью [ОТПЕЧ СИМВ] (P95) либо при заказе печати снимков в фотоателье.
- Если часы установлены, правильную дату можно напечатать, даже если дата не отображается на экране камеры.

Настройка меню

Камера поставляется с меню, которые позволяют выполнять настройки для съемки и воспроизведения снимков требуемым образом, и меню, которые позволяют “поиграть” с камерой и упрощают управление ею.

В частности, в меню [НАСТР.] имеются некоторые важные параметры, касающиеся часов и питания камеры. Проверьте настройки этого меню перед началом использования камеры.

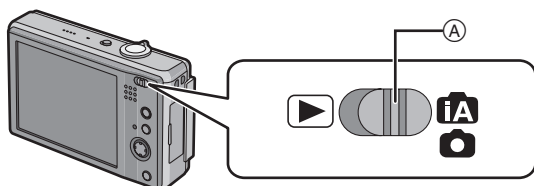

Ⓐ [ЗАП.]/[ВОСП] селективный переключатель

▶ Меню режима [ВОСП] (P95 до 105)

- Данное меню позволяет поворачивать, защищать, обрезать записанные снимки, устанавливать для них параметры DPOF и т.д.

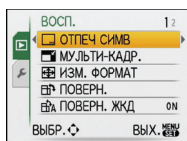

📷 Меню режима [ЗАП.] (P69 до 80)

- Данное меню позволяет установить цветность, чувствительность, формат, количество пикселей и другие параметры записываемых снимков.

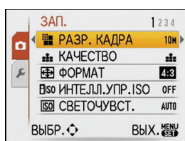

⌘ [НАСТР.] Меню (P23 до 27)

- Данное меню позволяет выполнять настройки часов, выбирать настройки рабочего звука и выполнять другие настройки, облегчающие управление камерой.
- Меню [НАСТР.] можно установить из [РЕЖИМ ЗАПИСИ] или [РЕЖИМ ВОСПРОИЗВЕД.].

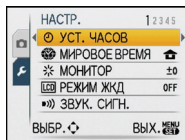

■ Функции, которые нельзя установить или которые не будут работать при определенных условиях

Технические характеристики камеры не позволяют настраивать некоторые функции, также некоторые функции могут не работать при определенных условиях эксплуатации камеры.

Подробную информацию см. на P122.

Настройка элементов меню

В данном разделе описано, как выбирать настройки в режиме программы AE, такая же настройка может использоваться для меню [ВОСП] и меню [НАСТР].

Пример: настройка [РЕЖИМ АФ] с [] на [] в режиме программы AE

1 Включите фотокамеру.

- A Кнопка [MENU/SET]
- B [ЗАП.]/[ВОСП] селекторный переключатель
- C Кнопка [MODE]

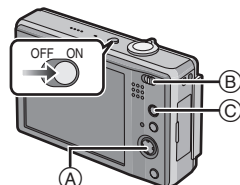

2 Переместите [ЗАП.]/[ВОСП] селекторный переключатель на [RECORD], а затем нажмите [MODE].

- При выборе настроек меню режима [ВОСП] установите селекторный переключатель [ЗАП.]/[ВОСП] в положение [RECORD] и перейдите к шагу 4.

3 Коснитесь [ПРОГРАММА AE].

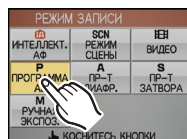

4 Нажмите [MENU/SET] для отображения МЕНЮ.

- Настройку элемента меню нельзя выполнить при управлении касанием. Выполните настройку при помощи джойстика.
- Переключаться между экранами в любом меню можно путем поворота рычажка трансфокатора.

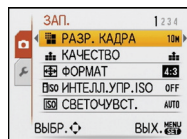

Переключение на меню [НАСТР.]

1 Переместите ◀.

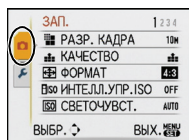

2 Для выбора значка [] в меню [НАСТР.] переместите ▼.

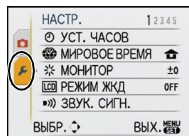

3 Переместите ▶.

- Выберите находящийся рядом элемент меню и установите его.

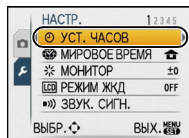

5 Для выбора [РЕЖИМ АФ] переместите ▲/▼.

- Выберите самый нижний элемент и переместите ▼ для перехода ко второму экрану.

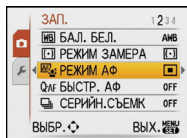

6 Переместите ►.

- В зависимости от элемента, его настройка может не появляться или же он может отображаться иным способом.

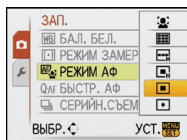

7 Для выбора [Q.M.] переместите ▲/▼.

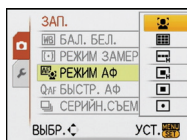

8 Для установки нажмите [MENU/SET].

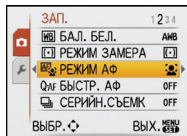

9 Чтобы закрыть меню, нажмите [MENU/SET].

Использование быстрого меню

Использование быстрого меню облегчает поиск некоторых настроек меню.

- Некоторые пункты меню нельзя настроить по режимам.
- Если нажать [DISPLAY] при выборе [СТАБИЛИЗ.] (P79), может отображаться [ДЕМ.ДРОЖАН. ДВИЖ.ОБ].

1 Нажмите и удерживайте [Q.MENU] во время записи.

2 Переместите ▲/▼/◀/▶ для выбора элемента меню и установки, а затем нажатием [MENU/SET] закройте меню.

- Ⓐ Отображаются элементы для установки и настройки.

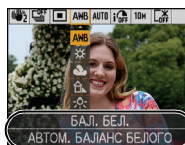

При необходимости выполните данные настройки.

О меню настроек



[УСТ. ЧАСОВ], [АВТ. ПРОСМ.] и [ЭКОНОМ. РЕЖ.] являются важными элементами. Проверьте их настройки, прежде чем их использовать.

• В интеллектуальном автоматическом режиме можно установить только [УСТ. ЧАСОВ], [МИРОВОЕ ВРЕМЯ], [ДАТА ПОЕЗДКИ], [ЗВУК. СИГН.] и [ЯЗЫК].

Более подробную информацию о выборе настроек меню [НАСТР.] см. на P21.





| | |
|--|-------------------------|
|  [УСТ. ЧАСОВ] | Настройка даты/времени. |
|--|-------------------------|

• Более подробная информация приведена на P18.

| | |
|---|--|
|  [МИРОВОЕ ВРЕМЯ] | Установите время домашнего региона и пункта назначения поездки. |
| | <p> [ПУНКТ НАЗНАЧ.]: Регион пункта назначения</p> <p> [ДОМ. РЕГИОН]: Ваш домашний регион</p> |

• Более подробная информация приведена на P68.

| | |
|---|--|
|  [МОНИТОР] | Выберите яркость монитора ЖКД из 7 возможных значений. |
|---|--|

| | |
|---|--|
|  [РЕЖИМ ЖКД] | Данные настройки меню улучшают видимость монитора ЖКД при съемке в ярко освещенных местах или в случае, когда камера находится высоко над головой. |
| | <p>[OFF]</p> <p> [АВТО ЯРКОСТЬ ЖКД]: Яркость регулируется автоматически, в зависимости от яркости окружающего освещения вблизи камеры.</p> <p> [ЯРКИЙ ЖКД]: Монитор ЖКД станет ярче, что облегчает его использование даже при съемке вне помещения.</p> <p> [ВЕРХНИЙ РАКУРС]: В этом режиме, при удержании фотокамеры над головой, монитор ЖКД будет лучше виден во время съемки.</p> |

• Режим верхнего ракурса отменяется также при отключении камеры или при включении [ЭКОН. ЭНЕРГ.].

• Яркость снимков, отображаемых на мониторе ЖКД, увеличивается, поэтому некоторые объекты могут отображаться на мониторе ЖКД не так, как они выглядят на самом деле. Тем не менее, этот режим не влияет на записанные снимки.

• Монитор ЖКД автоматически возвращается в режим нормальной яркости через 30 секунд съемки в режиме увеличенной яркости. Для возврата в режим повышенной яркости нажмите любую кнопку.

• Если при попадании на экран яркого солнечного света и т. д. работа с экраном затруднена, затените экран рукой или другим предметом от яркого света.

• Количество записываемых снимков уменьшается в режиме автоматической яркости ЖКД, режиме усиления яркости ЖКД и режиме верхнего ракурса.

| | | |
|------------------|--|--|
| ●) [ЗВУК. СИГН.] | Это позволяет установить звуковой сигнал и звук затвора. | |
| | ●) [УРОВ. СИГН.]: [X] (Звук отключен) [C] (Низкая) [C]) (Высокая) | [ГРОМК. ЗАТВОРА]: [X] (Звук отключен) [C] (Низкая) [C]) (Высокая) |
| | ●) [ТОН СИГН.]: [C])/[C])/[C]) | ●) [ЗВУК ЗАТВОРА]: [C])/[C])/[C]) |

[C]) [ГРОМК. СИГН.] Отрегулируйте громкость динамика, установив любой из 7 уровней.

- При присоединении камеры к телевизору, громкость динамиков телевизора не изменяется.

| | | |
|--------------------|---|------------------------|
| [C]) [КОНТР ЛИНИИ] | Установите вид отображения контрольных линий при выполнении снимков. Можно установить также, отображать или нет информацию о записи во время отображения контрольных линий. (P41) | |
| | [ИНФО ЗАПИСИ]: [OFF]/[ON] | [ШАБЛОН]: [C])/[C]) |

- Настройка [ШАБЛОН] фиксируется на [C]) в Интеллектуальном автоматическом режиме.

| | | |
|--------------------|---|--|
| [C]) [ГИСТОГРАММА] | Позволяет включать или отключать отображение гистограммы. (P42) | |
| | [OFF]/[ON] | |

| | | |
|---------------------|--|--|
| [C]) [ДАТА ПОЕЗДКИ] | Установите дату отъезда и дату возвращения из отпуска. | |
| | [OFF]/[SET] | |

- Более подробная информация приведена на P66.

| | | |
|--------------------|---|--|
| ECO [ЭКОНОМ. РЕЖ.] | Камера автоматически отключится, если она не используется в течение времени, выбранного в настройке. Кроме того, в этом случае во избежание разрядки аккумулятора монитор ЖКД отключается автоматически, если он не используется. | |
| | [ЭКОН. ЭНЕРГ.]: Камера автоматически отключится, если она не используется в течение времени, выбранного в настройке. [OFF]/[2MIN.]/[5MIN.]/[10MIN.] | |
| | [OFF] [АВТООТКЛ ЖКД]: Во время съемки монитор ЖКД автоматически отключается, если камера не используется в течение времени, выбранного в настройке. [OFF]/[15SEC.]/[30SEC.] | |

- Нажмите кнопку затвора наполовину или выключите камеру и включите, чтобы отменить [ЭКОН. ЭНЕРГ.].
- [ЭКОН. ЭНЕРГ.] устанавливается на [5MIN.] в интеллектуальном автоматическом режиме.
- [ЭКОН. ЭНЕРГ.] фиксируется в положении [2MIN.], если [АВТООТКЛ ЖКД] устанавливается на [15SEC.] или [30SEC.].
- При выключении монитора ЖКД загорается индикатор состояния. Для включения ЖКД монитора необходимо нажать любую кнопку.

| | |
|--|---|
|  [АВТ. ПРОСМ.] | Установите время, в течение которого отображается снимок после того, как он сделан. |
| | [OFF] [1SEC.] [2SEC.] [HOLD]: Снимки отображаются до тех пор, пока нажата любая кнопка. [ZOOM]: Снимок отображается в течение 1 секунды, затем увеличивается в 4х раза и отображается еще 1 секунду. |





- Функция автоматического просмотра включается независимо от ее настройки при использовании автоматического брекетинга (P55), [СКОР. СЪЕМКА] (P61) в режиме сцены, серийной съемки (P76) и при записи фотоснимков со звуком (P80). (Изображения нельзя увеличить.)
- В интеллектуальном автоматическом режиме функция автоматического просмотра зафиксирована на [2SEC.].

| | |
|--|--|
|  [СБРОС №] | Сбросьте номер файла следующей записи на 0001. |
|--|--|

- Номер папки обновляется, и нумерация начинается с 0001. (P107)
- Номера папок устанавливаются в диапазоне от 100 до 999.
При достижении номера 999 его уже нельзя сбросить. Рекомендуется сохранить данные на компьютере или другом носителе информации и отформатировать карту. (P26)
- Для сброса номера папки до 100 отформатируйте сначала встроенную память или карту, а затем сбросьте номер папки с помощью этой функции.
Появится экран сброса номера папки. Для сброса номера папки выберите [ДА].

| | |
|--|--|
|  [СБРОС] | Восстанавливаются исходные значения параметров меню [ЗАП.] или [НАСТР.]. |
|--|--|

- При выборе настройки [СБРОС] во время записи одновременно выполняется операция, при которой объектив устанавливается в исходное положение. Раздается рабочий звук объектива – это нормальное явление и не указывает на неисправность.
- Если настройки меню [НАСТР.] сброшены, следующие настройки также сбрасываются. Кроме того, [ПОВЕРН. ЖКД] (P99) в режиме меню [ВОСП] установлены на [ON].
 - Параметры дня рождения и имени для [РЕБЕНОК1]/[РЕБЕНОК2] (P60) и [ДОМ.ЖИВОТНОЕ] (P60) в режиме сцены.
 - Количество дней, прошедших с даты отъезда [ДАТА ПОЕЗДКИ]. (P66)
 - Настройка [МИРОВОЕ ВРЕМЯ] (P68).
- Номер папки и настройки часов не изменяются.

| | |
|--|--|
|  [РЕЖИМ USB] | Перед или после подключения фотокамеры к компьютеру или принтеру с помощью кабеля USB (поставляется) выберите систему связи USB. |
| |  [ВЫБРАТЬ ВКЛ. СОЕДИН.]: При подключении фотокамеры к компьютеру или принтеру с поддержкой PictBridge выберите [PC] или [PictBridge(PTP)].  [PictBridge(PTP)]: Выберите после или перед подключением к принтеру с поддержкой PictBridge.  [PC]: Выберите после или перед подключением к компьютеру. |

- При выборе [PC], фотокамера подключается при помощи системы связи массовой памяти USB.
- При выборе [PictBridge(PTP)] фотокамера подключается при помощи системы связи “PTP (Picture Transfer Protocol)”.

| | |
|---|--|
|  [ВИДЕО ВЫХ.] | Установите в соответствии с типом телевизора. (Только режим воспроизведения) |
| | [NTSC]: Выбран выход видео для системы NTSC. [PAL]: Выбран выход видео для системы PAL. |

- Работает при подключенном кабеле AV.

| | |
|--|--|
|  [ФОРМАТ ТВ] | Установите в соответствии с типом телевизора. (Только режим воспроизведения) |
| | [16:9]: При подключении к телевизору с форматом экрана 16:9. [4:3]: При подключении к телевизору с форматом экрана 4:3. |

- Работает при подключенном кабеле AV.

| | |
|---|---|
|  [метры/футы] | Изменение единиц измерения, в которых отображается расстояние, с которого можно выполнять снимки. |
| | [m]: Расстояние отображается в метрах. [ft]: Расстояние отображается в футах. |

| | |
|---|--|
|  [СЕНС.ПОМОЩН.] | Установите отображение или отключение экрана подсказок, включая сенсорную АФ/АЕ или сенсорное масштабирование. |
| | [OFF]/[ON] |

| | |
|--|---|
|  [ФОРМАТИР.] | Встроенная память или карта отформатированы. Форматирование безвозвратно удаляет все данные, поэтому необходимо тщательно проверять данные перед форматированием. |
|--|---|

- При форматировании используйте аккумулятор с достаточным зарядом или пользуйтесь сетевым адаптером (DMW-AC5G; не входит в комплект поставки). Не выключайте камеру в процессе форматирования.
- Если карта была вставлена, форматируется только карта. Для форматирования встроенной памяти извлеките карту.
- Если карта была отформатирована с помощью компьютера или другого устройства, повторно отформатируйте ее с помощью фотокамеры.
- Форматирование встроенной памяти может занять больше времени, чем форматирование карты.

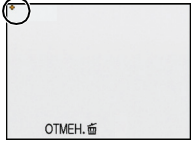
| | |
|---|---|
|  [КАЛИБРОВКА] | <p>Отрегулируйте положение сенсорной панели, если при касании одного элемента выбирается другой или при попытке выполнить операцию касанием реагирование отсутствует.</p> <ol style="list-style-type: none"> 1 Нажмите [MENU/SET]. 2 Последовательно коснитесь стилусом (поставляется в комплекте) оранжевых отметок [+], отображаемых на экране (в 5 местах). <ul style="list-style-type: none"> После установки позиции выводится сообщение. 3 Для завершения нажмите [MENU/SET].  |
|---|---|

- Калибровка не выполняется, если не было выполнено касание в правильной позиции. Коснитесь метки [+] снова.

| | |
|---|--|
|  [ЯЗЫК] | <p>Установите язык, отображаемый на экране.</p> <p>[РУССКИЙ]/[ENGLISH]/[DEUTSCH]/[FRANÇAIS]/[ESPAÑOL]/[ITALIANO]/[繁體中文]</p> |
|---|--|

- Если по ошибке был установлен другой язык, для выбора необходимого языка выберите пункт меню [🗨️].

| | |
|--|---|
|  [ДЕМО. РЕЖИМ] | <p>Выбирайте данный режим для отображения [ДЕМ.ДРОЖАН. ДВИЖ.ОБ] или функций камеры.</p> <p>[ДЕМ.ДРОЖАН. ДВИЖ.ОБ]</p> <p>[АВТ.ДЕМО.РЕЖ.]: Функции камеры отображаются в виде показа слайдов.</p> |
|--|---|

- Ⓐ Демонстрация определения дрожания
- Ⓑ Демонстрация определения движения
- В режиме воспроизведения отображение [ДЕМ.ДРОЖАН. ДВИЖ.ОБ] невозможно.
- Нажмите [DISPLAY] для закрытия [ДЕМ.ДРОЖАН. ДВИЖ.ОБ]. Нажмите [MENU/SET] для закрытия [АВТ.ДЕМО.РЕЖ.].
- [ДЕМ.ДРОЖАН. ДВИЖ.ОБ] является приблизительным.
- [АВТ.ДЕМО.РЕЖ.] не имеет возможности вывода на телевизор.

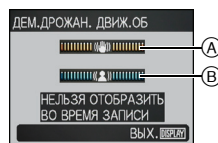

Переключение режима

Выбор режима [ЗАП.]

Когда выбран режим [ЗАП.], камеру можно перевести в интеллектуальный автоматический режим, в котором оптимальные настройки устанавливаются в соответствии с объектом и условиями съемки, либо в режим сцены, позволяющий делать снимки, соответствующие записываемой сцене.

- 1 **Включите фотокамеру.**
 - A [ЗАП.]/[ВОСП] селекторный переключатель
 - B Кнопка [MODE]
- 2 **Переместите селекторный переключатель [ЗАП.]/[ВОСП] на [P/A/S].**
- 3 **Нажмите [MODE].**
- 4 **Коснитесь режима записи для выбора.**

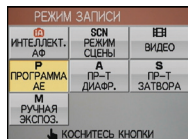
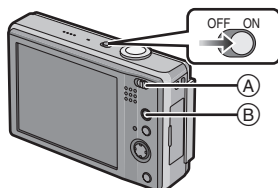

■ Перечень режимов [ЗАП.]

[A] Интеллектуальный автоматический режим (P29)

Объекты записываются с использованием настроек, автоматически выбираемых камерой.

P Режим программы AE (P32)

Объекты записываются с использованием настроек пользователя.

A Режим приоритета диафрагмы AE (P49)

Объекты записываются с установленной диафрагмой.

S Режим приоритета скорости затвора AE (P50)

Объекты записываются с установленной скоростью затвора.

M Режим ручной экспозиции (P51)

Объекты записываются с установленной диафрагмой и скоростью затвора.

SCN Режим сцены (P56)

Этот режим позволяет делать снимки в соответствии с записываемой сценой.

[RECORD] Режим видеосъемки (P64)

В этом режиме можно записать видеofilm со звуком.

Примечание

- Если режим был переключен с режима [ВОСП] на режим [ЗАП.], будет установлен ранее установленный режим [ЗАП.].

Режим [ЗАП.]: **iA**

Выполнение снимков с использованием автоматической функции

(**iA**: интеллектуальный автоматический режим)

Камера установит наиболее подходящие настройки в соответствии с объектом и условиями съемки, поэтому мы рекомендуем данный режим новичкам или тем, кто хочет легко выполнить снимки, используя настройки камеры.

• Следующие функции включаются автоматически.

– Определение сцены/[СТАБИЛИЗ.]/[ИНТЕЛЛ.УПР.ISO]/Распознавание лиц/[БЫСТР. АФ]/[ИНТ. КОНТРАСТ] (Интеллектуальная настройка экспозиции)/Цифровая коррекция красных глаз

• Индикатор состояния **3** светится при включении данной камеры **2**. (Он выключается приблизительно через 1 секунду.)
(1): Кнопка затвора

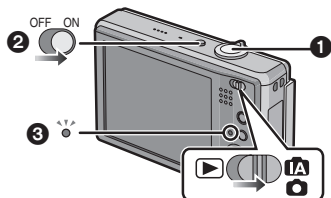

1 Переместите [ЗАП.]/[ВОСП] селекторный переключатель на [**iA**], а затем нажмите [MODE].

2 Коснитесь [ИНТЕЛЛЕКТ. АФ].

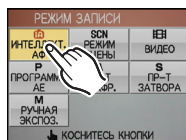

3 Держите данную камеру осторожно обеими руками, держите руки неподвижно по бокам и слегка расставьте ноги.

- (A) Вспышка
- (B) Вспомогательная лампочка АФ

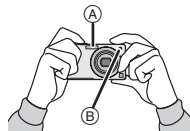

4 Для фокусировки нажмите наполовину кнопку затвора.

- Индикатор фокусировки **1** (зеленый) светится, когда выполнена фокусировка на объекте.
- Зона автофокусировки **2** отображается вокруг лица объекта при использовании функции распознавания лиц. В других случаях она отображается в точке объекта, на котором выполнена фокусировка.
- Диапазон фокусировки 5 см (Широкоугольный)/ 1 м (Телережим) до ∞.

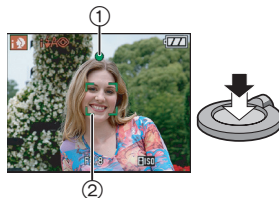

5 Нажмите кнопку затвора полностью (нажмите ее дальше) и выполните снимок.

- Индикатор (P16) обращения к памяти загорается при записи снимков во встроенную память (или на карту).









- При выполнении снимков с использованием вспышки (P43)
- При выполнении снимков с использованием увеличения (P35)
- При выполнении снимков с касанием АФ/АЕ (P48)

Примечание

- При нажатии кнопки затвора не допускайте смещения камеры.
- Не закрывайте пальцами фотовспышку и вспомогательную лампочку автофокусировки.
- Не касайтесь передней части объектива.

Определение сцены

Когда камера определяет оптимальную сцену, значок такой сцены отображается синим в течение 2 секунд, после чего его цвет меняется на обычный красный.

| | | |
|--|---|-------------------------|
|  → |  [i-ПОРТРЕТ] | |
| |  [i-ПЕЙЗАЖ] | |
| |  [i-МАКРО] | |
| |  [i-НОЧН. ПОРТРЕТ] | • Только при выборе [⚡] |
| |  [i-НОЧН. ПЕЙЗАЖ] | • Только при выборе [☺] |

- [iA] установлено, если ни одна из сцен не подходит и установлены стандартные настройки.
- Если, к пример, используется штатив, и камера определяет, что дрожание камеры является минимальным, когда режим сцены идентифицирован как [iA], скорость затвора будет установлена на максимальное значение и составит 8 секунд. Следите за тем, чтобы камера не двигалась во время выполнения снимков.
- Выбирается наиболее подходящая сцена для объекта, которого коснулся пользователь во время сенсорной АФ/АЕ (P48).

Распознавание лиц

Если выбрано [iA] или [iA], камера автоматически распознает лицо человека и корректирует фокусировку и экспозицию (P75).

При наличии контрового света освещенность автоматически корректируется, чтобы обеспечить оптимальную яркость лиц.

Примечание

- Ввиду таких условий, как перечисленные ниже, для одного и того же объекта могут определяться разные сцены.
 - Условия, касающиеся объекта:
 - Темное или яркое лицо, размер объекта, расстояние до объекта, контраст объекта, перемещение объекта, использование увеличения
 - Условия съемки:
 - Закат, восход, недостаточное освещение, дрожание камеры
- Для выполнения снимков в заданной сцене рекомендуется выполнять снимки в соответствующем режиме записи.



Компенсация контрового света

Контровой свет – это свет, идущий из-за объекта съемки.

В этом случае объект, станет темным, поэтому данная функция компенсирует контровой свет, повышая яркость снимка в целом.

Переместите ▲.

- Компенсация контрового света можно также выполнить касанием [КОНТР. ОСВ.].
 - При активации функции компенсации контрового света появляется [iA].
- Переместите ▲ еще раз для отмены данной функции.



О вспышке

- При выборе [iA] цифровая коррекция красных глаз (P44) включается в зависимости от типа и яркости объекта, таким образом параметр устанавливается на [iA], [iA] или [iS].
- При установке [iA] или [iS] вспышка срабатывает дважды.

Настройки в Интеллектуальном автоматическом режиме

- В данном режиме можно установить только следующие функции.

Меню режима [ЗАП.]









– [РАЗР. КАДРА]* (P69)/[ФОРМАТ] (P70)/[СЕРИЙН.СЪЕМК] (P76)/
[ЦВЕТ. ЭФФЕКТ]* (P77)/[СТАБИЛИЗ.]* (P79)

- * Настройки, которые можно выбрать, отличаются от настроек, доступных при использовании других режимов [ЗАП.].

Меню [НАСТР.]

– [УСТ. ЧАСОВ]/[МИРОВОЕ ВРЕМЯ]/[ДАТА ПОЕЗДКИ]/[ЗВУК. СИГН.]/[ЯЗЫК]

- Настройки следующих параметров зафиксированы.

| Параметр | Установки |
|--|---|
| [КОНТР ЛИНИИ] (P24) |  ((ИНФО ЗАПИСИ): [OFF]) |
| [ЭКОНОМ. РЕЖ.] ([ЭКОН. ЭНЕРГ.]) (P24) | [5MIN.] |
| [АВТ. ПРОСМ.] (P25) | [2SEC.] |
| Диапазон фокусировки | Диапазон фокусировки такой же, как в режиме макро съемки. [5 см (Широкоугольный)/1 м (Телережим) до ∞] (P46) • Максимально близкое расстояние, на которое можно приблизиться (кратчайшее расстояние, с которого можно снимать объект), отличается в зависимости от степени увеличения. |
| Автоматический таймер (P47) | 10 секунд |
| [КАЧЕСТВО] (P70) |  (Установлено на [], когда размер снимка [0.3M] (0,3M )) |
| [ИНТЕЛЛ.УПРИСО] (P71) |  <small>ISO MAX 800</small> |
| [БАЛ. БЕЛ.] (P72) | [AWB] |
| [РЕЖИМ ЗАМЕРА] (P73) |  |
| [РЕЖИМ АФ] (P74) |  (Установлено на [], если лицо определить нельзя) |
| [БЫСТР. АФ] (P75) | [ON] |
| [ИНТ. КОНТРАСТ] (P77) | [ON] |
| [ВСП. ЛАМП. АФ] (P80) | [ON] |

- Нельзя использовать следующие функции.

– [ЭКСПОЗИЦИЯ]/[АВТ. БРЕКЕТИНГ]/Точная настройка баланса белого/[ЦИФР. УВЕЛ]/
[НАСТР. ИЗОБР.]/[МИН. ВЫДЕРЖКА]/[ЗАП. ЗВУКА]/[ГИСТОГРАММА]

- Другие элементы меню [НАСТР.] можно установить в таком режиме, как режим программы AE. Установленные значения будут отражены в интеллектуальном автоматическом режиме.

Режим [ЗАП.]: **P**

Выполнение снимков с использованием избранных настроек (**P**: режим программы AE)

Можно установить многие другие элементы меню и выполнять снимки, имея большую свободу действий, чем при выполнении снимков в Интеллектуальном автоматическом режиме (P29).

1 Переместите [ЗАП.]/[ВОСП] селекторный переключатель на **[iA/⊙]**, а затем нажмите **[MODE]**.

- (A) Кнопка [MODE]
- (B) [ЗАП.]/[ВОСП] селекторный переключатель

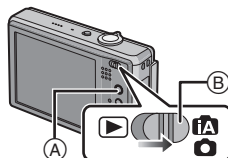

2 Коснитесь **[ПРОГРАММА AE]**.

- Информация об изменении настройки во время выполнения снимков приведена в разделе “Использование меню [ЗАП.]” (P69).



3 Нацельте участок автофокусировки на точку, на которой нужно сфокусироваться.

4 Для фокусировки нажмите наполовину кнопку затвора.

- Диапазон фокусировки 50 см (Широкоугольный)/ 1 м (Телережим) до ∞.
- Если нужно сделать снимки с еще более близкого расстояния, см. “Съемка крупным планом” (P46).

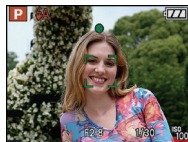

5 Чтобы сделать снимок, нажмите до конца кнопку затвора, нажатую наполовину.

- Индикатор доступа светится (P16) красным при записи снимков во встроенную память (или на карту).



■ Чтобы настроить экспозицию и сделать снимки, когда изображение выглядит слишком темным, см. (P54)

■ Чтобы настроить цвета и сделать снимки, когда изображение выглядит слишком красным, см. (P72)

Фокусировка

Наведите зону автофокусировки на объект, а затем нажмите кнопку затвора наполовину.

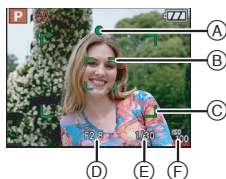

| Фокусировка | Когда объект сфокусирован | Когда объект не сфокусирован |
|--------------------------------|---------------------------|------------------------------|
| Индикатор фокусировки | Вкл | Мигает |
| Участок автофокусировки | Белый → Зеленый | Белый → Красный |
| Звук | 2 звуковых сигнала | 4 звуковых сигнала |

- A** Индикатор фокусировки
B Участок автофокусировки (Обычный)
C Зона автофокусировки (при использовании цифрового увеличения или при съемке в условиях недостаточного освещения)
D Показатель диафрагмы*
E Скорость затвора*
F Светочувствительность ISO
 * Отображается красным, если правильной экспозиции добиться не получается. (Но при использовании вспышки красным не отображается.)

Если объект не находится в фокусе
(например, если он не находится в центре композиции снимка, который предстоит выполнить)

- 1 Наведите зону автофокусировки на объект, а затем **нажмите кнопку затвора наполовину** для фиксации фокусировки и экспозиции.
- 2 **Нажмите и удерживайте кнопку затвора нажатой наполовину** и поверните фотокамеру для съемки желаемой композиции.

- Можно несколько раз попытаться повторить действия, описанные в шаге 1, прежде чем нажать до конца кнопку затвора.

Мы рекомендуем пользоваться функцией распознавания лица при съемке людей. (P74)



■ Характеристики объектов и условия съемки, при которых сложно сфокусироваться

- Быстро движущиеся объекты, чрезмерно яркие объекты или неконтрастные объекты
- Если диапазон расстояний съемки отображается красным
- Если объекты снимаются сквозь окна или находятся при записи рядом с блестящими предметами
- Когда темно или при дрожании камеры
- Если камера слишком близко расположена к объекту или при одновременной съемке отдаленных и близко расположенных объектов

Предупреждение дрожания (дрожания фотокамеры)

При появлении предупреждения о дрожании [Ⓜ] используйте [СТАБИЛИЗ.] (P79) штатив или автоматический таймер (P47).

- Скорость затвора будет меньше в следующих случаях. Удерживайте фотокамеру неподвижно от момента нажатия кнопки затвора до появления снимка на экране. Рекомендуется пользоваться штативом.
 - Замедленная синхронизация/уменьшение эффекта красных глаз
 - В [НОЧН. ПОРТРЕТ], [НОЧН. ПЕЙЗАЖ], [ВЕЧЕРИНКА], [СВЕЧИ], [ЗВЕЗДНОЕ НЕБО] или [ФЕЙЕРВЕРК] в режиме сцены (P56)
 - При снижении скорости затвора в [МИН. ВЫДЕРЖКА]

■ Функция определения ориентации

Снимки, сделанные фотокамерой в вертикальной ориентации, воспроизводятся в вертикальной ориентации (повернутыми). (Только при установке [ON] параметра [ПОВЕРН. ЖКД] (P99).

- Снимок может не отображаться вертикально, если он был сделан фотокамерой, направленной вверх или вниз.
- Видео, сделанное фотокамерой, ориентированной вертикально, не отображается в вертикальной ориентации.

Режим [ЗАП.]: **IA PASM SCN**

Съемка с увеличением

Использование оптического увеличения/ Использование дополнительного оптического увеличения (EZ)/ Использование цифрового увеличения

С функцией оптического увеличения можно приблизить людей и объекты, а с функцией уменьшения можно снимать пейзажи в широкоугольном режиме. Чтобы еще больше приблизить объект [максимум 8,9×], не устанавливайте самый высокий параметр размера снимка для каждого формата (**4:3 / 3:2 / 16:9**). Возможны даже более высокие уровни увеличения, если [ЦИФР. УВЕЛ] установлено на [ON] в меню [ЗАП.].

Для съемки объектов крупным планом используйте (Телережим)

Поверните рычажок трансфокатора к Телережиму.



Для съемки предметов общим планом используйте (Широкоугольный режим)

Поверните рычажок трансфокатора к Широкоугольному режиму.



■ Типы увеличения

| Функция | Оптическое увеличение | Расширенный оптический трансфокатор (EZ) | Цифровое увеличение |
|-------------------------|-----------------------|--|--|
| Максимальное увеличение | 5× | 8,9×*1 | 20× [включая оптическое увеличение 5×] 35,6× [включая оптическое увеличение 8,9×] |
| Качество изображения | Без ухудшения | Без ухудшения | Чем выше степень увеличения, тем сильнее ухудшается изображение. |
| Условия | Нет | [РАЗР. КАДРА] с [EZ] (P69) выбрано. | [ЦИФР. УВЕЛ] (P77) в меню [ЗАП.] установлено на [ON]. |
| Экран дисплея | | A [EZ] отображается. | B Отображается диапазон цифрового увеличения. Зона автофокусировки увеличивается, когда кнопка затвора нажата наполовину в диапазоне цифрового увеличения*2. |

• При использовании функции масштабирования оцениваемый диапазон фокусировки появляется вместе с полосой отображения масштабирования. (Пример: 0.5 м – ∞)

*1 Степень увеличения отличается в зависимости от настройки [РАЗР. КАДРА] и [ФОРМАТ].



*2 При перемещении рычажка трансфокатора в крайнее положение Телережима индикация увеличения на экране может на короткое время перестать изменяться. Перейти в диапазон цифрового увеличения можно, непрерывно поворачивая рычажок в положение Телережима или отпустив рычажок, а затем повернув его снова в положение Телережима.

■ Принцип работы дополнительного оптического увеличения







При установке разрешения снимка равным [3М] (3 миллиона пикселей), 10М (10,1 миллионов пикселей) используются только 3М (3 миллиона пикселей) в центральной части матрицы ПЗС, что позволяет достичь большего увеличения.

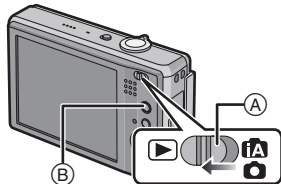

Примечание

- **Цифровое увеличение невозможно установить, если выбран [A].**
- Указываемое значение увеличения является приближенным.
- “EZ” это аббревиатура от “Extra optical Zoom” (дополнительное оптическое увеличение).
- При включении фотокамеры оптическое увеличение установлено в положение широкоугольного режима (1×).
- При использовании функции увеличения после фокусировки на объекте повторно сфокусируйтесь на объекте съемки.
- Тубус объектива удлиняется или сокращается в зависимости от значения увеличения. Будьте осторожны, не препятствуйте движению тубуса при повороте рычажка трансфокатора.
- При использовании цифрового увеличения [СТАБИЛИЗ.] может быть неэффективен.
- При съемке с использованием цифрового увеличения рекомендуется пользоваться штативом и автоматическим таймером (P47).



Режим [ВОСП]: **Воспроизведение снимков ([НОРМ.ВОСПР.]****1 Переместите селекторный переключатель [ЗАП.]/[ВОСП]  на .**** Кнопка [MODE]**

- Нормальное воспроизведение устанавливается автоматически в следующих случаях.
 - При переключении режима с [ЗАП.] на [ВОСП]
 - При включении камеры, когда селекторный переключатель [ЗАП.]/[ВОСП] был в положении .

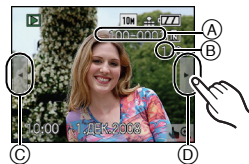

**2 Прокрутка снимков вперед или назад касанием []/] в левой и правой части экрана.**** Номер файла**** Номер снимка**** Воспроизведение предыдущего снимка**** Воспроизведение следующего снимка**

- Снимки можно также прокрутить вперед/назад перемещением /.
- Скорость прокрутки изображений вперед/назад изменяется в зависимости от состояния воспроизведения.



■ Ускоренная прокрутка вперед/ускоренная перемотка назад
 Коснитесь и удерживайте []/] в левой и правой части экрана во время воспроизведения.

: Ускоренная перемотка назад**:** Ускоренная прокрутка вперед

- Номер файла и номер снимка изменяются только последовательно. Чтобы просмотреть снимок, при появлении номера нужного вам снимка отпустите []/].
- Если продолжать касаться, количество прокручиваемых вперед/назад снимков увеличивается.

Использованием масштабирования касанием

- 1** Коснитесь [**👉🔍**] в правой нижней части экрана.



- 2** Коснитесь фрагмента для увеличения.

1× → 2× → 4× → 8× → 16×

- Фрагмент, которого коснулся пользователь, будет увеличен.
- Фрагмент можно также увеличить поворотом рычажка трансфокатора в сторону [Q] (T).
- При касании [ОТМЕН.] восстанавливается обычное воспроизведение.



- 3** Переместите позицию для отображения, перетащив снимок (P11).

- При перемещении отображаемого положения индикация позиции трансфокатора **A** появляется приблизительно на 1 секунду.
- Позицию увеличенного фрагмента можно переместить также касанием [**▲**]/[**▼**]/[**◀**]/[**▶**] или перемещением **▲/▼/◀/▶**.
- Исначальный размер снимка (1×) восстанавливается при касании [**Q**].
- Степень увеличения снижается также при повороте рычажка трансфокатора в сторону [**W**].
- Обычное воспроизведение восстанавливается при касании [ОТМЕН.] после установки коэффициента увеличения на 1.



Примечание

- Эта камера соответствует стандарту DCF "Design rule for Camera File system", установленному ассоциацией JEITA "Japan Electronics and Information Technology Industries Association", и стандарту Exif "Exchangeable Image File Format". Файлы, не соответствующие стандарту DCF, воспроизвести нельзя.
- Чем больше увеличивается изображение, тем ниже его качество.
- Тубус объектива убирается приблизительно через 15 секунд после переключения из режима [ЗАП.] в режим [ВОСП].
- Для сохранения увеличенного изображения воспользуйтесь функцией подрезки. (P90)
- Снимки, записанные на другой аппаратуре, могут не масштабироваться касанием.

Переключение режима [ВОСП]

- 1 Нажмите [MODE] во время воспроизведения.
- 2 Выберите элемент касанием.



■ Перечень режимов [ВОСП]

[НОРМ.ВОСПР.] (P37)

Воспроизводятся все снимки.

[ПОК. СЛАЙД.] (P81)

Снимки воспроизводятся последовательно.

[УДОБНАЯ ОРГАНИЗ-Я] (P87)

Снимки можно редактировать/удалять при помощи сенсорной панели.

[ВОСПРИЗБР.] (P86)*

Воспроизводятся избранные снимки.

* [ВОСПРИЗБР.] нельзя выбрать при отсутствии снимков, обозначенных как [ИЗБРАННОЕ].

[КАЛЕНДАРЬ] (P84)

Снимки воспроизводятся по дате записи.

[МУЛЬТИ-ПРОСМОТР] (P83)

На одном экране воспроизводятся несколько снимков.

[ВОСПР. КАТ.] (P86)

Воспроизводятся снимки, сгруппированные по категориям.

[ДВОЙН. ВОСПР] (P85)

Воспроизведение снимков на двойном дисплее

Режим [ВОСП]:

Удаление снимков

Удаленные изображения не могут быть восстановлены.

- Воспроизводимые снимки, хранящиеся во встроенной памяти или на карте, будут удалены.

Удаление одного снимка

1 Выберите снимок, который нужно удалить, а затем нажмите .

- (A) Кнопка [DISPLAY]
- (B) Кнопка

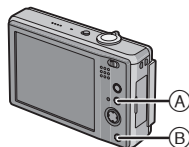

2 Для выбора [ДА] переместите , а затем нажмите [MENU/SET].

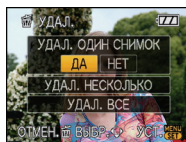

Для удаления нескольких снимков (до 50) или всех снимков

1 Нажмите .

2 Для выбора [УДАЛ. НЕСКОЛЬКО] или [УДАЛ. ВСЕ] переместите , а затем нажмите [MENU/SET].

- [УДАЛ. ВСЕ] → интервал 5.

3 Для выбора снимка переместите / а затем для подтверждения/отмены нажмите [DISPLAY]. (Повторите этот шаг.)

- На выбранных снимках появляется . При повторном нажатии [DISPLAY] выбор отменяется.

4 Нажмите [MENU/SET].

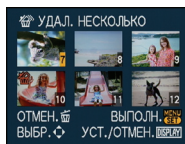

5 Для выбора [ДА] переместите , а затем для установки нажмите [MENU/SET].

■ При выборе [УДАЛ. ВСЕ] в настройке [ИЗБРАННОЕ] (P88)

Экран выбора отображается снова. Выберите [УДАЛ. ВСЕ] или [УДАЛИТЬ ВСЕ, КРОМЕ ★], переместите для выбора [ДА] и удалите снимки.

Примечание

- Не выключайте камеру во время удаления (когда отображается). Используйте достаточно заряженный аккумулятор или адаптер переменного тока (DMW-AC5G; поставляется отдельно).
- При нажатии [MENU/SET] во время удаления снимков с помощью функции [УДАЛ. НЕСКОЛЬКО], [УДАЛ. ВСЕ] или [УДАЛИТЬ ВСЕ, КРОМЕ ★], удаление будет остановлено.
- Удаление снимков может занять определенное время, в зависимости от их количества.
- Если снимки не соответствуют стандарту DCF или защищены (P102), они не будут удалены даже при выборе [УДАЛ. ВСЕ] или [УДАЛИТЬ ВСЕ, КРОМЕ ★].

Информация о мониторе ЖКД

Для изменения нажмите [DISPLAY].

- Ⓐ Монитор ЖКД
- Ⓑ Кнопка [DISPLAY]

• При появлении экрана меню кнопка [DISPLAY] не активна.

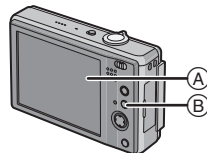

В режиме записи

- Ⓒ Обычное отображение *1
- Ⓓ Дисплей без индикации *3
- Ⓔ Дисплей без индикации (Контрольные линии записи) *1, 2, 3

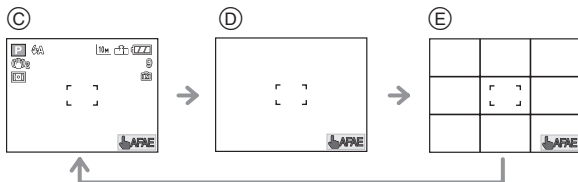

В режиме воспроизведения

- Ⓕ Нормальный вид дисплея
- Ⓖ Дисплей с информацией о записи *1
- Ⓗ Дисплей без индикации *3

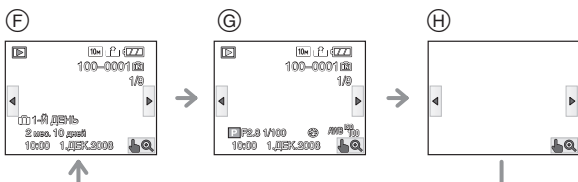

- *1 Если [ГИСТОГРАММА] в меню [НАСТР.] установлено на [ON], гистограмма будет отображаться.
- *2 Установите вид отображения контрольных линий, выполнив настройку [КОНТР ЛИНИИ] в меню [НАСТР.]. Можно установить также, отображать или нет информацию о записи во время отображения контрольных линий.
- *3 Если в течение определенного периода операции не выполняются, сенсорный значок исчезает.

Примечание

- В [НОЧН. ПОРТРЕТ], [НОЧН. ПЕЙЗАЖ], [ЗВЕЗДНОЕ НЕБО] и [ФЕЙЕРВЕРК] в режиме сцены контрольные линии отображаются серым цветом. (P56)

■ Контрольные линии записи

Когда вы расположите объект по горизонтальным и вертикальным контрольным линиям или по точкам пересечения этих линий, можно выполнить съемку с хорошо составленной композицией, видя размер, наклон и пропорциональность предмета.



- Ⓐ [3x3]: Применяется при разделении экрана на 3×3 секции для получения снимков с гармоничной композицией.
- Ⓑ [X]: Применяется для размещения объекта точно по центру экрана.

■ Информация о гистограмме

Столбчатая диаграмма – это график, который отображает яркость вдоль горизонтальной оси (черный к белому) и количество пикселей на каждом уровне яркости по вертикальной оси.

Это позволяет легко оценить экспозицию снимка.

- ❶ Устанавливается равномерный баланс для затененных и светлых участков, а также участков со средними тонами, что делает изображение пригодным для выполнения снимка.
- ❷ Снимок будет недодержан, на нем будет больше темных участков. Снимки, содержащие в основном темные участки, например, ночные пейзажи, также будут иметь гистограмму наподобие этой.
- ❸ Снимок будет передержан, на нем будет больше светлых участков. Снимки, содержащие в основном белые участки, также будут иметь гистограмму наподобие этой.

Пример гистограммы

- ❶ Правильно выдержан
 - ❷ Недостаточно выдержан
 - ❸ Передержан
- * Гистограмма

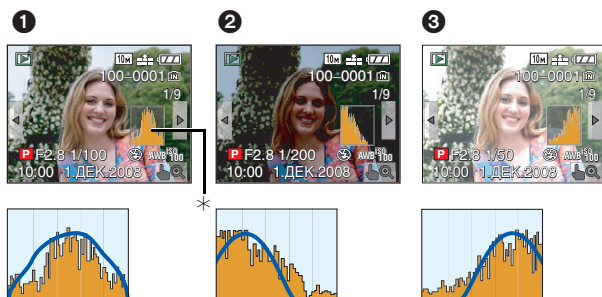

Примечание

- Если снимок и гистограмма не соответствуют друг другу при данных условиях, гистограмма отображается оранжевым цветом.
 - Если при использовании компенсации экспозиции или в режиме ручной экспозиции подсказка по значению экспозиции отлична от $[\pm 0EV]$
 - Если включена вспышка
 - В [ЗВЕЗДНОЕ НЕБО] или [ФЕЙЕРВЕРК] в режиме сцены (P56)
 - Если яркость экрана неправильно отображается в условиях недостаточной освещенности
 - Если экспозиция не настраивается должным образом
- В режиме записи гистограмма является приблизительной.
- Гистограммы фотоснимка в режиме записи и режиме воспроизведения могут отличаться.
- Гистограмма, отображаемая на фотокамере, не соответствует гистограммам, полученным в программном обеспечении редактирования изображений, установленном на компьютере или других устройствах.

Режим [ЗАП.]: **IA PASM SCN**

Съемка со встроенной вспышкой

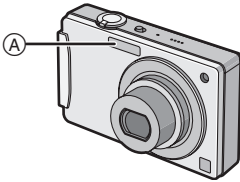

A Фотовспышка
Не закрывайте ее пальцами или другими предметами.

Переключение на желаемый режим вспышки

Установка вспышки в соответствии с режимом съемки.

1 Переместите ► [⚡].

2 Для выбора режима переместите ▲/▼.

- Для выбора можно также переместить ► [⚡].
- Информация о возможных режимах вспышки приведена в “Допустимые настройки вспышки в зависимости от режима записи”. (P44)

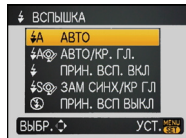



3 Нажмите [MENU/SET].

- Кроме того, для завершения можно наполовину нажать кнопку затвора.
- Экранное меню исчезнет приблизительно через 5 секунд. В это время выбранный элемент устанавливается автоматически.

| Параметр | Описание настроек |
|---|--|
| ⚡A: АВТО | Вспышка включается автоматически, если этого требуют условия съемки. |
| ⚡AⓄ: АВТО/Уменьшение эффекта красных глаз* | Вспышка включается автоматически, если этого требуют условия съемки. Вспышка срабатывает сначала непосредственно перед съемкой для снижения эффекта красных глаз (когда глаза снимаемого человека на снимке имеют красный цвет), а затем еще раз при съемке. • Используйте эту функцию при съемке людей в условиях низкой освещенности. |
| ⚡: Принудительное включение вспышки. ⚡Ⓞ: Принудительное включение/Уменьшение эффекта красных глаз* | Вспышка срабатывает каждый раз независимо от условий съемки. • Используйте этот режим, когда снимаемый объект освещен сзади или освещен лампой дневного света. • Параметр вспышки установлен на [⚡Ⓞ] только при установке [ВЕЧЕРИНКА] или [СВЕЧИ] в режиме сцены. (P56) |
| ⚡ⓄⓄ: Замедленная синхронизация/Уменьшение эффекта красных глаз* | Во время съемки объекта на темном фоне эта функция замедляет скорость затвора при срабатывании вспышки, благодаря чему темный фон на снимке становится светлым. Одновременно уменьшается эффект красных глаз. • Используйте этот режим при съемке людей на темном фоне. |
| Ⓞ: Принудительное отключение вспышки | Вспышка не срабатывает независимо от условий съемки. • Используйте этот режим при съемке в местах, где включение вспышки запрещено. |

* Вспышка срабатывает дважды. Объект съемки не должен двигаться до второго срабатывания вспышки.

■ О цифровой коррекции красных глаз















При использовании вспышки с выбранным уменьшением эффекта красных глаз ([, [, []) автоматически обнаруживается и исправляется эффект красных глаз в данных изображениях.























* Корректировка красных глаз может оказаться невозможной, это зависит от условий съемки.

■ Допустимые настройки вспышки в зависимости от режима записи

Допустимые настройки вспышки зависят от режима записи.

(○: Доступно, —: Недоступно, ●: Изначальная настройка режима сцены)

| |  |  |  |  |  |  |
|---|---|---|---|---|---|---|
| P | ○ | ○ | ○ | ○ | — | ○ |
| A | ○ | ○ | ○ | ○ | — | ○ |
| S | ○ | ○ | ○ | — | — | ○ |
| M | ○ | ○ | ○ | — | — | ○ |
| IA | ○* | — | — | — | — | ○ |
|  | ○ | ● | ○ | — | — | ○ |
|  | ○ | ● | ○ | — | — | ○ |
|  | ○ | ● | ○ | — | — | ○ |
|  | — | — | — | — | — | ● |
|  | ● | — | ○ | — | — | ○ |
|  | — | — | — | ● | — | ○ |
|  | — | — | — | — | — | ● |
|  | ○ | — | ○ | — | — | ● |
|  | — | — | — | ● | ○ | ○ |

| |  |  |  |  |  |  |
|---|---|---|---|---|---|---|
|  | — | — | — | ○ | ○ | ● |
|  | ○ | ● | ○ | — | — | ○ |
|  | ○ | ● | ○ | — | — | ○ |
|  | ○ | — | ○ | — | — | ● |
|  | — | — | — | — | — | ● |
|  | ○ | — | ○ | — | — | ● |
|  | — | — | — | — | — | ● |
|  | — | — | — | — | — | ● |
|  | — | — | — | — | — | ● |
|  | — | — | — | — | — | ● |
|  | — | — | — | — | — | ● |
|  | — | — | — | — | — | ● |
|  | — | — | — | — | — | ● |
|  | — | — | — | — | — | ○ |
|  | ● | — | ○ | — | — | ○ |
|  | — | — | — | — | — | ● |
|  | — | — | — | — | — | ○ |

* Если выбрано [, [, [] или [] устанавливается в зависимости от типа объекта и яркости.

- При изменении режима записи настройки вспышки могут измениться. При необходимости установите настройки вспышки снова.
- Настройки вспышки запоминаются, даже если камера выключена. Однако при изменении режима сцены настройки вспышки режима сцены сбрасываются на исходные настройки.

■ Допустимые расстояния для съемки со вспышкой

• Допустимый диапазон вспышки является приближенным.

| Светочувствительность ISO | Допустимое расстояние съемки со вспышкой | |
|---------------------------|--|----------------|
| | Широкоугольный режим | Телережим |
| AUTO | 60 см до 6,0 м | 1,0 м до 2,8 м |
| ISO100 | 60 см до 1,9 м | 1,0 м |
| ISO200 | 60 см до 2,7 м | 1,0 м до 1,2 м |
| ISO400 | 60 см до 3,8 м | 1,0 м до 1,8 м |
| ISO800 | 80 см до 5,4 м | 1,0 м до 2,5 м |
| ISO1600 | 1,15 м до 7,7 м | 1,0 м до 3,6 м |

• В [ВЫС. ЧУВСТВ.] (P61) в режиме сцены светочувствительность ISO автоматически переключается на значение в диапазоне от [ISO1600] до [ISO6400], доступный диапазон вспышки также варьируется.

Широкий угол: Прибл. 1,15 м до прибл. 15,4 м

Телережим: Прибл. 1,0 м до прибл. 7,3 м

■ Скорость затвора для каждого режима вспышки

| Режим вспышки | Скорость затвора (сек) | Режим вспышки | Скорость затвора (сек) |
|---------------|------------------------|---------------|---|
| | 1/30 до 1/2000 | | 1*1 до 1/2000 1 или 1/4 до 1/2000*2 |
| | | | 1*1 до 1/2000 1 или 1/4 до 1/2000*2, 3 |
| | | | |

- *1 Может изменяться в зависимости от настройки [МИН. ВЫДЕРЖКА] (P79).
- *2 Если установлен режим интеллектуального управления светочувствительностью ISO (P71)
- *3 [СПОРТ], [РЕБЕНОК1]/[РЕБЕНОК2] и [ДОМ.ЖИВОТНОЕ] в режиме сцены (P56)
- *2, 3: Скорость затвора становится равной максимум 1 секунде в следующих случаях.
 - Когда оптический стабилизатор изображения установлен на [OFF].
 - Если камера определила наличие незначительного дрожания, когда оптический стабилизатор изображения установлен на [MODE1] или [MODE2].
- Информация о приоритете диафрагмы AE, приоритете затвора AE и режиме ручной экспозиции приведена на P53.
- В Интеллектуальном автоматическом режиме скорость затвора изменяется в зависимости от идентифицированной сцены.
- В режимах сцены вышеуказанные скорости затвора будут отличаться.
 - [НОЧН. ПОРТРЕТ]: 1 или 1/8 секунды до 1/2000 секунды*4
 - [НОЧН. ПЕЙЗАЖ]: 8 или 1/8 секунды до 1/2000 секунды*4
 - [СВЕЧИ]: 1 или 1/8 секунды до 1/2000 секунды*4
 - [ЗВЕЗДНОЕ НЕБО]: 15 секунды, 30 секунды, 60 секунды
 - [ФЕЙЕРВЕРК]: 1/4 секунды, 2 секунды*4
 - Все другие режимы сцены: 1/8 секунды до 1/2000 секунды
- *4 Максимальная скорость затвора выбирается при минимальном дрожании при установке [СТАБИЛИЗ.] или при установке [СТАБИЛИЗ.] на [OFF].

Примечание

- Если вспышку поднести слишком близко к объекту съемки, при воздействии тепла и света от вспышки объект может исказиться или изменить цвет.
- Во время съемки за пределами диапазона расстояний при съемке со вспышкой, экспозиция может настроиться неправильно и снимок может стать ярким или темным.
- Когда заряжается вспышка, значок вспышки мигает красным, и снимок выполнить невозможно даже при нажатии кнопки затвора до конца. **При установке [АВТООТКЛ ЖКД] монитор ЖКД отключается, и светится индикатор состояния.**
- Баланс белого не может быть выставлен надлежащим образом, если интенсивность вспышки для объекта недостаточна.
- При высокой скорости затвора света вспышки может быть недостаточно.
- При повторном выполнении снимка для зарядки вспышки может понадобиться время. Выполняйте снимок после исчезновения индикатора доступа.
- Уменьшение эффекта красных глаз у разных людей проявляется по-разному. Также, если объект съемки находился далеко от камеры или не смотрел на камеру в момент первой вспышки, эффект уменьшения может быть неочевидным.

Режим [ЗАП.]: **PASM**

Съемка крупным планом

Этот режим позволяет делать снимки крупным планом, например, снимки цветов. При установке рычажка трансфокатора в крайнее положение к широкоугольному режиму (1×) снимать можно с расстояния всего 5 см от объектива.

1 Переместите ▼ [AF].

- В режиме макросъемки отображается [AF]. Для отмены повторно переместите ▼.

2 Выполните снимки.



■ Диапазон фокусировки

- * Диапазон фокусировки изменяется пошагово.

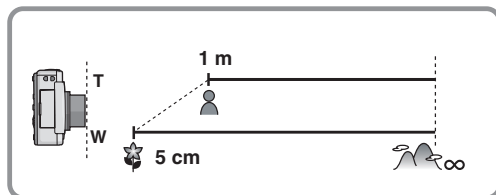

ⓘ Примечание

- Рекомендуется использовать штатив и таймер автоспуска.
- Рекомендуется установить вспышку на [☺] при выполнении снимков с близкого расстояния.
- Если расстояние между фотокамерой и объектом съемки находится вне диапазона фокусировки фотокамеры, снимок может получиться нечетким, даже если горит индикатор фокусировки.
- Когда объект съемки находится на небольшом расстоянии от фотокамеры, эффективный диапазон фокусировки значительно уменьшается. Поэтому, если после фокусировки расстояние между камерой и объектом съемки изменяется, повторная фокусировка может быть затруднена.
- В макро режиме объекты, расположенные ближе к фотокамере, имеют больший приоритет. Поэтому если расстояние между объектом и фотокамерой более 1,0 метра, фокусировка в макро режиме занимает больше времени, чем в режиме программы AE.
- При съемке с близкого расстояния резкость периферийных участков снимка может несколько ухудшаться. Это не неисправность.

Режим [ЗАП.]: **IA PASM SCN**

Съемка с автоматическим таймером

1 Переместите ◀ [○].



2 Для выбора режима переместите ▲/▼.

- Для выбора можно также переместить ◀ [○].

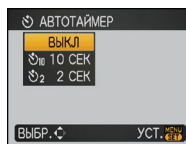

3 Нажмите [MENU/SET].

- Кроме того, для завершения можно наполовину нажать кнопку затвора.
- Экранное меню исчезнет приблизительно через 5 секунд. В это время выбранный элемент устанавливается автоматически.

4 Нажмите кнопку затвора наполовину для фокусировки, а затем нажмите кнопку затвора полностью для съемки.

- Индикатор автоматического таймера **A** мигает и через 10 секунд (или 2 секунды) затвор сработает.
- Если нажать кнопку [MENU/SET] при установленном автоматическом таймере, настройка автоматического таймера отменяется.

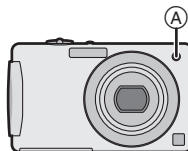

Примечание

- При использовании штатива или других приспособлений установка автоматического таймера на 2 секунды удобна для исключения дрожания, вызываемого нажатием кнопки затвора.
- При однократном полном нажатии кнопки затвора фотокамера перед съемкой автоматически сфокусируется на объекте съемки. В условиях недостаточной освещенности индикатор автоматического таймера мигнет и затем может загореться ярко, работая в качестве вспомогательной лампочки автофокусировки (P80), что позволяет фотокамере сфокусироваться на объекте съемки.
- При записи с автоматическим таймером рекомендуется использовать штатив.
- Количество снимков, которые можно снять в [СЕРИЙН.СЪЕМК], фиксируется на 3.

Режим [ЗАП.]: **iA PASM SCN**

Выполнение снимков с установленными для объекта фокусировкой и экспозицией (Сенсорная АФ/АЕ)

Можно задать фокусировку и экспозицию для объекта, указанного на сенсорной панели. Фокусировка позволяет автоматически сопровождать объект даже при его перемещении.

1 Коснитесь [AFAE].



2 Коснитесь объекта.

- Зона автофокусировки отображается при распознавании объекта, и фокусировка на объекте сохраняется во время его движения. (Динамическое сопровождение)
- Сенсорная АФ/АЕ отменяется при касании [ОТМЕН].



3 Выполните снимки.



Примечание

- Если сенсорная АФ/АЕ не срабатывает, зона автофокусировки мигает красным и исчезает. Коснитесь экрана снова.
- При касании за пределами возможного участка отображается рамка, в которой показан возможный участок. Касание не действует, если выполнено за пределами участка, на котором его можно выполнять.
- При наличии объекта, имеющего такой же цвет, как и расположенный с краю объект, которого не касались динамическое сопровождение может выполняться для объекта, которого не касались
- Выбирается наиболее подходящая сцена для объекта, которого коснулись в интеллектуальном автоматическом режиме.
- При использовании ручной экспозиции можно регулировать только фокусировку.
- Функция динамического сопровождения может не работать при определенных условиях, некоторые из которых перечислены ниже.
 - Слишком малый размер объекта
 - Недостаточная освещенность места съемки
 - Слишком быстрое перемещение объекта
 - Если цвета фона и объекта одинаковые или похожи.
 - Наличие дрожания
 - При использовании трансфокатора
- Сенсорная АФ/АЕ не работает в следующих условиях. В этом случае [РЕЖИМ АФ] записывается в [RECORDING].
 - Если объект исчез
 - Если объект не выбран
 - Если сенсорная АФ/АЕ не сработала
- [БЫСТР. АФ] не работает во время сенсорной АФ/АЕ.

Режим [ЗАП.]: **A**

Выполнение снимков с установленной диафрагмой (A: приоритет диафрагмы AE)

Если необходимо получить четкий фон снимка, увеличьте значение показателя диафрагмы. Если необходимо получить размытый фон снимка, уменьшите значение показателя диафрагмы.

1 Переместите [ЗАП.]/[ВОСП] селекторный переключатель на [fA/O], а затем нажмите [MODE].

2 Коснитесь [ПР-Т ДИАФР.].

3 Коснитесь панели установки диафрагмы.

(A) Панель установки диафрагмы

(B) Панель установки компенсации экспозиции

- Для компенсации экспозиции (P54) коснитесь панели установки компенсации экспозиции. Коснитесь значения компенсации экспозиции, которое требуется установить.



4 Выполните снимки.

Примечание

- Информация о показателе диафрагмы и скорости затвора приведена на P53.
- Полосу прокрутки можно спрятать (P52).
- Яркость монитора ЖКД может отличаться от фактического записанного изображения. Выполните проверку в режиме воспроизведения.
- Если значение экспозиции не соответствует условиям съемки, то при нажатии кнопки затвора наполовину значения скорости затвора и показателя диафрагмы становятся красными.
- При слишком ярком освещении устанавливайте большее значение диафрагмы, при недостаточной освещенности устанавливайте меньшее значение диафрагмы.
- При низкой скорости затвора рекомендуется использовать штатив.

Режим [ЗАП.]: **S**

Выполнение снимков с установленной скоростью затвора (S: Приоритет скорости затвора AE)

Если необходимо сделать четкий снимок быстро движущегося объекта, установите более высокую скорость затвора. Если необходимо создать эффект размытого снимка, установите более низкую скорость затвора.

1 Переместите [ЗАП.]/[ВОСП] селекторный переключатель на [fA/O], а затем нажмите [MODE].

2 Коснитесь [ПР-Т ЗАТВОРА].

3 Коснитесь панели установки скорости затвора.

- (A) Панель установки скорости затвора
- (B) Панель установки компенсации экспозиции
- Для компенсации экспозиции (P54) коснитесь панели установки компенсации экспозиции. Коснитесь значения компенсации экспозиции, которое требуется установить.



4 Выполните снимки.

Примечание

- Информация о показателе диафрагмы и скорости затвора приведена на P53.
- Полосу прокрутки можно спрятать (P52).
- Яркость монитора ЖКД может отличаться от фактического записанного изображения. Выполните проверку в режиме воспроизведения.
- Если значение экспозиции не соответствует условиям съемки, то при нажатии кнопки затвора наполовину значения скорости затвора и показателя диафрагмы становятся красными.
- При низкой скорости затвора рекомендуется использовать штатив.

Режим [ЗАП.]: **M**

Выполнение снимков с экспозицией, установленной вручную (**M**): Ручная экспозиция)

Экспозиция определяется ручной установкой значения диафрагмы и скорости затвора.

1 Переместите [ЗАП.]/[ВОСП] селекторный переключатель на **[A/○]**, а затем нажмите [MODE].

2 Коснитесь [РУЧНАЯ ЭКСПОЗ.].

3 Коснитесь панели установки диафрагмы **A** или панели установки скорости затвора **B**.





4 Нажмите кнопку затвора наполовину.

- Приблизительно на 10 секунд появится подсказка **C** по значению экспозиции в ручном режиме.
- Если экспозиция не соответствует условиям съемки, переустановите значения показателя диафрагмы и скорости затвора.



5 Выполните снимки.

■ Подсказка по ручной экспозиции

| | |
|---|--|
|  | Экспозиция установлена правильно. |
|  | Установите более высокую скорость затвора или большее значение показателя диафрагмы. |
|  | Установите более низкую скорость затвора или меньшее значение показателя диафрагмы. |

- Подсказка по ручной экспозиции является приблизительной. Рекомендуется выполнять запись с проверкой в режиме воспроизведения.



Примечание

- Информация о показателе диафрагмы и скорости затвора приведена на P53.
- Яркость монитора ЖКД может отличаться от фактического записанного изображения. Выполните проверку в режиме воспроизведения.
- Если значение экспозиции не соответствует условиям съемки, то при нажатии кнопки затвора наполовину значения скорости затвора и показателя диафрагмы загораются красным.
- Установка на [AUTO] параметра [СВЕТОЧУВСТ] невозможна.
- [СВЕТОЧУВСТ] устанавливается на [ISO100] в случае переключения режима записи на ручную экспозицию при установке [СВЕТОЧУВСТ] на [AUTO], а настройка [ИНТ. КОНТРАСТ] отключается.

Спрятать полосу прокрутки

Полосу прокрутки можно спрятать, коснувшись [←].

Для изменения настроек коснитесь отображаемого значения диафрагмы, скорости затвора или экспозиции.

- При использовании сенсорной АФ/АЕ полосу прокрутки также можно спрятать.

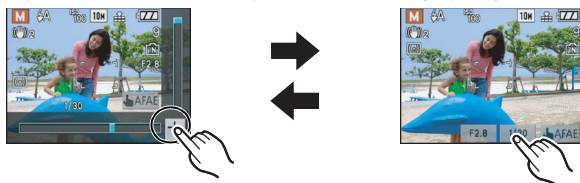

Режим [ЗАП.]: **ASM****Показатель диафрагмы и скорость затвора****■ Режим приоритета диафрагмы AE**

| Возможные значения показателя диафрагмы (с 1/3 EV) | | | Скорость затвора (сек) |
|--|------|------|------------------------|
| F8.0 | | | от 8 до 1/2000 |
| F7.1 | F6.3 | F5.6 | от 8 до 1/1600 |
| F5.0 | F4.5 | F4.0 | от 8 до 1/1300 |
| F3.5 | F3.2 | F2.8 | от 8 до 1/1000 |

■ Режим приоритета скорости затвора AE

| Возможные значения скорости затвора (сек) (с 1/3 EV) | | | | Показатель диафрагмы |
|--|-------|-------|--------|----------------------|
| 8 | 6 | 5 | 4 | F2.8 до F8.0 |
| 3.2 | 2.5 | 2 | 1.6 | |
| 1.3 | 1 | 1/1.3 | 1/1.6 | |
| 1/2 | 1/2.5 | 1/3.2 | 1/4 | |
| 1/5 | 1/6 | 1/8 | 1/10 | |
| 1/13 | 1/15 | 1/20 | 1/25 | |
| 1/30 | 1/40 | 1/50 | 1/60 | |
| 1/80 | 1/100 | 1/125 | 1/160 | |
| 1/200 | 1/250 | 1/320 | 1/400 | |
| 1/500 | 1/640 | 1/800 | 1/1000 | |
| 1/1300 | | | | |
| 1/1600 | | | | F5.6 до F8.0 |
| 1/2000 | | | | F8.0 |

■ Ручная экспозиция

| Возможные значения показателя диафрагмы (с 1/3 EV) | Возможные значения скорости затвора (сек) (с 1/3 EV) |
|--|--|
| F2.8 до F3.5 | от 60 до 1/1000 |
| F4.0 до F5.0 | от 60 до 1/1300 |
| F5.6 до F7.1 | от 60 до 1/1600 |
| F8.0 | от 60 до 1/2000 |

Примечание

- Приведенные выше в таблице значения диафрагмы соответствуют значениям, когда рычажок трансфокатора находится в положении широкоугольного режима.
- В зависимости от оптического увеличения нельзя выбрать некоторые значения диафрагмы.

Режим [ЗАП.]: **PAS** **SCN**

Компенсация экспозиции

Используйте эту функцию, если невозможно добиться подходящей экспозиции из-за разницы в яркости между объектом и задним планом. Посмотрите на следующие примеры.

Недостаточно выдержан

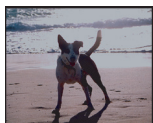

Компенсировать экспозицию в сторону увеличения.

Правильно выдержан

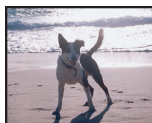

Передержан



Компенсировать экспозицию в сторону уменьшения.

- 1** Перемещайте **▲** [] до появления [ЭКСПОЗИЦИЯ], выполните компенсацию экспозиции с помощью **◀/▶**.

- Чтобы вернуться к начальной установке экспозиции выберите [0 EV].

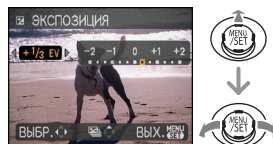

- 2** Для завершения нажмите [MENU/SET].

- Кроме того, для завершения можно наполовину нажать кнопку затвора.

Примечание

- Единица EV – это сокращение от “Exposure Value” ([Величина экспозиции]). Она указывает количество света, переданное матрице ПЗС, в соответствии с показателем диафрагмы и скоростью затвора.
- Показатель компенсации экспозиции отображается внизу слева на экране.
- Показатель экспозиции сохраняется в памяти, даже если камера выключена.
- Диапазон компенсации экспозиции будет ограничен в зависимости от яркости объекта.
- Компенсацию экспозиции можно также выполнить, коснувшись панели установки компенсации экспозиции в режиме приоритета диафрагмы AE или приоритета скорости затвора AE.

Режим [ЗАП.]: **PASM**SCN

Съемка с автоматической настройкой значений экспозиции

В этом режиме при каждом нажатии кнопки затвора автоматически записывается 3 фотоснимка в выбранном диапазоне компенсации экспозиции. Из полученных снимков можно выбрать снимок с требуемой экспозицией.

При использовании автоматической настройки значений экспозиции ± 1 EV

1-й снимок



± 0 EV

2-й Снимок

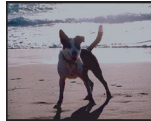

-1 EV

3-й Снимок



+1 EV

- 1 **Перемещайте \blacktriangle [Z] до появления [АВТ. БРЕКЕТИНГ] и установите диапазон компенсации экспозиции с помощью $\blacktriangle/\blacktriangleright$.**

- Если режим автоматической настройки экспозиции не используется, выберите [OFF] (0).



- 2 **Для завершения нажмите [MENU/SET].**

- Кроме того, для завершения можно наполовину нажать кнопку затвора.

Примечание

- При установке автоматической настройки значений экспозиции на экране отображается [Z].
- При съемке с использованием автоматической настройки значений экспозиции после выбора компенсации экспозиции съемка выполняется на основе выбранного диапазона компенсации экспозиции.
В режиме компенсации экспозиции значение скомпенсированной экспозиции отображается внизу слева на экране.
- Установка автоматической настройки значений экспозиции отменяется при выключении камеры или активации [ЭКОН. ЭНЕРГ].
- При включенном режиме автоматической настройки значений экспозиции функция автоматического просмотра включается независимо от установки самой функции автоматического просмотра. (Снимок не увеличивается.) В меню [НАСТР.] установить функцию автоматического просмотра невозможно.
- В зависимости от яркости объекта экспозиция может быть не скомпенсирована в режиме автоматической настройки значений экспозиции.
- В режимах приоритета скорости затвора AE и ручной экспозиции автоматический брекетинг отключается, если заданная скорость затвора превышает 1 секунду.
- [Z] устанавливается для вспышки при установке автоматического брекетинга.
- При установке автоматического брекетинга серийная съемка отменяется.

Режим [ЗАП.]: **SCN**

Выполнение снимков в соответствии с записываемой сценой (SCN: Режим сцены)

При выборе режима сцены фотокамера установит оптимальный для данного снимка баланс цветов и экспозицию.

1 Переместите [ЗАП.]/[ВОСП] селекторный переключатель на [fA/O], а затем нажмите [MODE].

2 Коснитесь [РЕЖИМ СЦЕНЫ].

3 Коснитесь режима сцены для выбора.

- Экран меню можно переключить, коснувшись [◀]/[▶] в левой и правой части экрана.
- В выбранном режиме сцены экран меню переключается на экран записи.

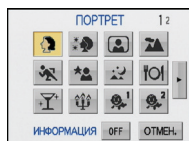

■ Об информации **i**

- Если информация установлена на [ON], пояснения к выбранному режиму сцены будут отображаться при касании режима сцены во время выполнения шага 3.

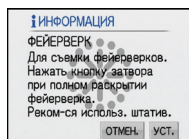

📌 Примечание

- При касании [SCN] во время отображения экрана записи в режиме сцены восстанавливается экран, указанный выше, при описании шага 3.
- На P45 приведена информация о скорости затвора.
- Настройка вспышки для режима сцены сбрасывается на первоначальную настройку при изменении режима сцены.
- При съемке в режиме сцены, который не подходит для условий съемки, баланс цветов снимка может отличаться от реальных цветов.
- Следующие параметры нельзя установить в режиме сцены, поскольку фотокамера автоматически устанавливает для них оптимальные значения.
 - [ИНТЕЛЛ.УПР. ISO]/[СВЕТОЧУВСТ]/[РЕЖИМ ЗАМЕРА]/[ИНТ. КОНТРАСТ]/[ЦВЕТ. ЭФФЕКТ]/[НАСТР. ИЗОБР.]
- Сенсорная АФ/АЕ может использоваться во всех режимах сцены, за исключением следующих.
 - [ЗВЕЗДНОЕ НЕБО]/[ФЕЙЕРВЕРК]
- [ИНТ. КОНТРАСТ] включается автоматически, кроме следующих режимов сцены.
 - [НОЧН. ПЕЙЗАЖ]/[ЕДА]/[ДОМ.ЖИВОТНОЕ]/[СКОР. СЪЕМКА]/[ЗВЕЗДНОЕ НЕБО]/[ФЕЙЕРВЕРК]/[ПЛЯЖ]/[СНЕГ]/[АЭРОСЪЕМКА]

[ПОРТРЕТ]

При съемке людей вне помещения в дневное время данный режим позволяет улучшить внешний вид снимаемых людей и придать их коже более здоровый оттенок.

■ Приемы работы с режимом ПОРТРЕТ

Для достижения оптимальной эффективности этого режима:

- 1 Поверните рычажок трансфокатора как можно дальше в сторону Телережима.
- 2 Для достижения максимальной эффективности данного режима подойдите ближе к объекту съемки.



Примечание

- Первоначальной установкой для [РЕЖИМ АФ] является .

[РОВНАЯ КОЖА]

При съемке людей вне помещения в дневное время данный режим позволяет сделать кожу даже еще более мягкой на вид, чем при помощи режима [ПОРТРЕТ]. (Это эффективно при съемке людей от уровня груди и выше.)

■ Приемы работы с режимом РОВНАЯ КОЖА

Для достижения оптимальной эффективности этого режима:

- 1 Поверните рычажок трансфокатора как можно дальше в сторону Телережима.
- 2 Для достижения максимальной эффективности данного режима подойдите ближе к объекту съемки.



Примечание

- Если часть фона или другие объекты в кадре имеют цвет кожи, они также будут сглажены.
- Режим ровной кожи неэффективен при недостаточной яркости.
- Первоначальной установкой для [РЕЖИМ АФ] является .

[АВТОПОРТРЕТ]

Выберите этот режим для съемки самого себя.

■ Метод работы с режимом АВТОПОРТРЕТ

- Нажмите кнопку затвора наполовину. После фокусировки, загорится индикатор автоматического таймера. Устойчиво удерживая фотокамеру, нажмите до конца кнопку затвора.
- Если объект не сфокусирован, индикатор автоматического таймера мигает. Для фокусировки повторно наполовину нажмите кнопку затвора.
- Сделанный снимок автоматически появится на мониторе ЖКД для просмотра.
- Если снимок получится расплывчатым в результате медленной скорости затвора, рекомендуется использовать 2 секундный автоматический таймер.



Примечание

- Диапазон фокусировки составляет около 30 см до 70 см.
- Можно выполнить снимок самого себя со звуком (P80). При этом индикатор автоматического таймера горит во время записи звука.
- Позиция трансфокатора автоматически перемещается на широкоугольный режим (1×).
- Автоматический таймер может быть установлен только на выключение или 2 секунды. При установке на 2 секунды этот параметр отменяется при выключении камеры, изменении режима сцены или выборе режима [ЗАП.] или режима [ВОСП].
- Функция стабилизатора принудительно устанавливается в режим [MODE2]. (P79)
- Первоначальной установкой для [РЕЖИМ АФ] является .

[ПЕЙЗАЖ]

Этот режим позволяет снимать пейзажи с широким ракурсом.

Примечание

- Диапазон фокусировки составляет от 5 м до ∞.

[СПОРТ]

Установите это положение, если хотите произвести съемку спортивных или других быстро происходящих событий.

Примечание

- Данный режим подходит для съемки объектов на расстоянии 5 м или более.
- [ИНТЕЛЛ.УПР.ISO] включается, и максимальный уровень светочувствительности ISO становится равным [ISO800].

[НОЧН. ПОРТРЕТ]

Этот режим позволяет выполнять снимки человека и фона практически с реальной яркостью.

■ Приемы работы с режимом НОЧН. ПОРТРЕТ

- **Используйте вспышку. (Можно выполнить установку на [4SO].)**
- Поскольку скорость затвора снижается, при съемке рекомендуется пользоваться штативом и автоматическим таймером.
- Для съемки объект должен оставаться неподвижным в течении около 1 секунды после выполнения снимка.
- При съемке рекомендуется установить рычажок трансфокатора в широкоугольный режим (1×) и находиться на расстоянии около 1,5 м от объекта съемки.

Примечание

- Диапазон фокусировки составляет от 1,2 м до 5 м.
- Вследствие необходимости обработки данных затвор после съемки может находиться в закрытом состоянии (не более 1 секунд). Это не неисправность.
- При съемке в условиях недостаточной освещенности могут стать заметными помехи.
- Первоначальной установкой для [РЕЖИМ АФ] является [AF].

[НОЧН. ПЕЙЗАЖ]

Этот режим позволяет получить яркие снимки ночного пейзажа.

■ Приемы работы с режимом НОЧН. ПЕЙЗАЖ

- Если камера установлена на [СТАБИЛИЗ.] и происходит незначительное дрожание, или если [СТАБИЛИЗ.] установлен на [OFF], скорость затвора может замедлиться до 8 секунд. Для выполнения снимков рекомендуется использовать штатив и автоматический таймер.

Примечание

- Диапазон фокусировки составляет от 5 м до ∞
- Вследствие необходимости обработки данных затвор после съемки может находиться в закрытом состоянии (не более 8 секунд). Это не неисправность.
- При съемке в условиях недостаточной освещенности могут стать заметными помехи.

 [ЕДА]

В этом режиме фотокамера позволяет делать снимки продуктов питания с передачей натуральных оттенков и исключает влияние освещения, например, в ресторане.

 **Примечание**

- Диапазон фокусировки устанавливается таким же, как при съемке в макро режиме. [5 см (Широкоугольный режим)/1 м (Телережим) до ∞]

 [ВЕЧЕРИНКА]

Выбирайте этот режим при съемке свадебных церемоний, праздничных мероприятий внутри помещения и других событий. Он позволяет получить снимки людей и фона практически с реальной яркостью.

■ Приемы работы с режимом ВЕЧЕРИНКА

- **Используйте вспышку. (Можно выполнить установку на [⚡⊙] или [⚡⊙].)**
- Для съемки рекомендуется пользоваться штативом и автоматическим таймером.
- При съемке рекомендуется установить рычажок трансфокатора в широкоугольный режим (1×) и находиться на расстоянии около 1,5 м от объекта съемки.

 **Примечание**

- Первоначальной установкой для [РЕЖИМ АФ] является [⊙].

 [СВЕЧИ]

Этот режим позволяет делать снимки при свете свечей.

■ Приемы работы с режимом СВЕЧИ

- Это более эффективно при выполнении снимков без использования вспышки.
- Для съемки рекомендуется пользоваться штативом и автоматическим таймером.

 **Примечание**

- Диапазон фокусировки устанавливается таким же, как при съемке в макро режиме. [5 см (Широкоугольный режим)/1 м (Телережим) до ∞]
- Первоначальной установкой для [РЕЖИМ АФ] является [⊙].

[РЕБЕНОК1]/[РЕБЕНОК2]

Он позволяет делать снимки детей со здоровым оттенком кожи. При использовании вспышки ее свет слабее, чем обычно. Можно установить различные дни рождения и имена для [РЕБЕНОК1] и [РЕБЕНОК2]. Можно указать, чтобы они появлялись во время воспроизведения или чтобы на записанном изображении проставлялась отметка, используя [ОТПЕЧ СИМВ] (P95).

■ Установка дня рождения/Настройка имени

1 Коснитесь [SET] в [ВОЗРАСТ] или [ИМЯ].

2 Введите день рождения/имя

День рождения: Коснитесь [▲]/[▼] для каждого элемента, чтобы установить год/месяц/день, и коснитесь [УСТ.].

Имя: Подробная информация о методе ввода символов приведена в разделе [РЕД ЗАГОЛ] на P91.

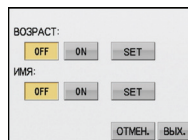

- Когда установлены день рождения или имя, [ВОЗРАСТ] или [ИМЯ] автоматически устанавливаются на [ON].
- При выборе [ON], когда день рождения или имя не зарегистрированы, автоматически появляется экран настройки.

3 Коснитесь [Вых.] для завершения.

■ Для отмены [ВОЗРАСТ] и [ИМЯ]

Выберите параметр [OFF] при выполнении шага **1** операции “Установка дня рождения/Настройка имени”.

📌 Примечание

- Возраст и имя можно распечатывать при помощи поставляемого программного обеспечения “PHOTOfunSTUDIO-viewer-”, которое находится на компакт-диске CD-ROM (входящем в комплект поставки).
- Если [ВОЗРАСТ] или [ИМЯ] установлены на [OFF] даже при установленных дне рождения или имени, возраст или имя не будут отображаться. Перед выполнением снимков установите [ВОЗРАСТ] или [ИМЯ] на [ON].
- Диапазон фокусировки устанавливается таким же, как при съемке в макро режиме. [5 см (Широкоугольный режим)/1 м (Телережим) до ∞]
- [ИНТЕЛЛ.УПР.ISO] включается, и максимальный уровень светочувствительности ISO становится равным [ISO400].
- Если камера включается при установленных [РЕБЕНОК1]/[РЕБЕНОК2], возраст и имя отображаются в левой нижней части экрана приблизительно в течение 5 секунд вместе с текущей датой и временем.
- Если возраст выводится неправильно, проверьте настройки часов и дня рождения.
- Настройки дня рождения и настройки имени можно сбросить при помощи [СБРОС].
- Первоначальной установкой для [РЕЖИМ АФ] является [☑].

[ДОМ.ЖИВОТНОЕ]

Выбирайте его при съемке домашнего животного, например, собаки или кошки.

Можно установить день рождения и кличку домашнего животного. Можно указать, чтобы они появлялись во время воспроизведения или проставлялись в виде отметки на записанном изображении, используя [ОТПЕЧ СИМВ] (P95).

Информация о [ВОЗРАСТ] или [ИМЯ] приведена в разделе [РЕБЕНОК1]/[РЕБЕНОК2] на P60.

📌 Примечание

- Первоначально параметр вспомогательной лампы автофокусировки установлен на [OFF].
- [ИНТЕЛЛ.УПР.ISO] включается, и максимальный уровень светочувствительности ISO становится равным [ISO800].
- Первоначальной установкой для [РЕЖИМ АФ] для [☑].
- Для получения дополнительной информации о данном режиме см. [РЕБЕНОК1]/[РЕБЕНОК2].

[ЗАКАТ]

Выберите этот режим для съемки заката солнца. Он позволяет получить выразительные снимки солнца красного цвета.

[ВЫС. ЧУВСТВ.]

Данный режим сводит к минимуму дрожание объектов и позволяет выполнять снимки этих объектов в помещениях со слабым освещением. (Выбирайте этот режим для высокочувствительной обработки данных. Светочувствительность автоматически переключается на диапазон от [ISO1600] до [ISO6400].)

■ Размер и формат снимка

Выберите размер снимка и формат касанием.

- В качестве размера снимка выбирается 3М (4:3), 2,5М (3:2) или 2М (16:9).



Примечание

- [КАЧЕСТВО] автоматически фиксируется в положении [..].
- Можно получить снимки, пригодные для печати 4"×6"/10×15 см.
- Диапазон фокусировки устанавливается таким же, как при съемке в макро режиме. [5 см (Широкоугольный режим)/1 м (Телережим) до ∞]

[СКОР. СЪЕМКА]

Это удобный режим для съемки быстрого движения или решающего момента.

■ Размер и формат снимка

1 Выберите размер снимка и формат касанием.

- В качестве размера снимка выбирается 2М (4:3), 2,5М (3:2) или 2М (16:9).

2 Съемка.

- Фотоснимки записываются непрерывно, пока кнопка затвора полностью нажата.

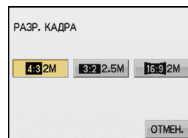

| | |
|--|---|
| Максимальная скорость серийной съемки | Прибл. 6 снимков/сек |
| Количество записываемых снимков | Прибл. 20 (Встроенная память)/прибл. от 20 до 100* (Карта) * максимум 100. |

- Скорость серийной съемки изменяется в соответствии с условиями записи.
- Число снимков, записываемых в режиме серийной съемки ограничено условиями съемки и типом/состоянием используемой карты.
- Сразу после форматирования число снимков, записываемых в режиме серийной съемки, немедленно увеличивается.

Примечание

- [КАЧЕСТВО] автоматически фиксируется в положении [..].
- Можно получить снимки, пригодные для печати 4"×6"/10×15 см.
- Скорость затвора составляет от 1/8 секунды до 1/2000 секунды.
- Диапазон фокусировки устанавливается таким же, как при съемке в макро режиме. [5 см (Широкоугольный режим)/1 м (Телережим) до ∞]
- Фокусировка, увеличение, экспозиция, баланс белого, скорость затвора и чувствительность ISO фиксируются на значениях, установленных для первого снимка.
- Чувствительность ISO автоматически переключается между [ISO500] и [ISO800]. Тем не менее для того, чтобы перевести затвор на высокую скорость, чувствительность ISO увеличивается.

[ЗВЕЗДНОЕ НЕБО]

Этот режим позволяет получить выразительные снимки звездного неба или темного объекта.

■ Установка скорости затвора

Выберите скорость затвора [15 СЕК.], [30 СЕК.] или [60 СЕК.].

1 Выберите количество секунд касанием.

- Можно также изменить количество секунд, используя быстрое меню. (P22)

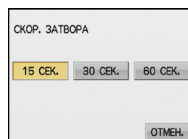

2 Съемка.

- Для открытия экрана обратного отсчета нажмите кнопку затвора. Не двигайте камеру после появления этого экрана. После завершения обратного отсчета на время обработки данных, равное времени выбранной скорости затвора, на экране появится сообщение [ПОДОЖДИТЕ...].
- Для остановки съемки во время обратного отсчета нажмите [MENU/SET].

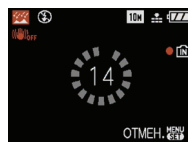

■ Приемы работы с режимом ЗВЕЗДНОЕ НЕБО

- Затвор открывается на 15, 30 или 60 секунд. Пользуйтесь штативом. При съемке также рекомендуется пользоваться автоматическим таймером.

Примечание

- Функция оптического стабилизатора изображения устанавливается в [OFF].
- Светочувствительность ISO устанавливается на [ISO100].

[ФЕЙЕРВЕРК]

В этом режиме можно делать снимки фейерверков на фоне ночного неба.

■ Приемы работы с режимом ФЕЙЕРВЕРК

- Поскольку скорость затвора снижается, при съемке рекомендуется пользоваться штативом.

Примечание

- Этот режим наиболее эффективен при съемке объектов, находящихся на расстоянии от 10 м.
- Устанавливается следующая скорость затвора.
 - Если режим работы оптического стабилизатора изображения выбран как [OFF], скорость затвора принудительно устанавливается на 2 секунды.
 - Если функция оптического стабилизатора изображения установлена на [MODE1] или [MODE2]: 1/4 секунды или 2 секунды (Скорость затвора составляет 2 секунды только в случае, если камера определяет наличие незначительного дрожания, например, при использовании штатива и т.д.)
 - Можно менять скорость затвора, компенсируя экспозицию.
- Уточное автофокусировки не отображается.
- Светочувствительность ISO устанавливается на [ISO100].

 [ПЛЯЖ]

Этот режим позволяет получить еще более выразительные снимки синего цвета моря, неба и т. д. Он также предотвращает получение недостаточно выдержанных снимков людей, ярко освещенных солнцем.

 **Примечание**

- Первоначальной установкой для [РЕЖИМ АФ] является [☉].
- Не прикасайтесь к камере мокрыми руками.
- Песок или морская вода могут нарушить нормальную работу камеры. Следует оберегать объектив и разъемы камеры от попадания в них песка или морской воды.

 [СНЕГ]

Этот режим позволяет получить изображение снега максимального белого цвета на снимках лыжных курортов или снежных горных вершин.

 [АЭРОСЪЕМКА]

Этот режим позволяет делать снимки через окно самолета.

■ Приемы работы с режимом аэросъемки

- Рекомендуется пользоваться этими приемами, если трудно сфокусироваться при съемке облаков и т.п. Наведите камеру на предмет с высокой контрастностью, нажмите кнопку затвора наполовину, а затем направьте камеру на объект и полностью нажмите кнопку затвора для выполнения снимка.

 **Примечание**

- Диапазон фокусировки составляет от 5 м до ∞
- **Выключайте камеру при взлете и посадке.**
- **При использовании камеры выполняйте все указания бригады бортпроводников.**
- Старайтесь избегать отражения от окна.

Режим [ЗАП.]: 

Режим видео

1 Переместите [ЗАП.]/[ВОСП] селекторный переключатель на , а затем нажмите [MODE].

2 Коснитесь [ВИДЕО].

3 Нажмите кнопку затвора наполовину для фокусировки, а затем нажмите кнопку затвора полностью для начала съемки.

Ⓐ Запись звука

- Оставшееся время записи Ⓑ отображается в верхней правой части, а прошедшее время записи Ⓒ отображается в нижней правой части экрана.
- После полного нажатия на кнопку затвора сразу же отпустите ее. Если удерживать кнопку затвора, звук не запишется в течение нескольких секунд после начала записи.
- Когда объект будет сфокусирован, загорится индикатор фокусировки.
- Фокус и увеличение фиксируются при съемке первого снимка (кадра).
- Одновременно также записывается звук через встроенный микрофон камеры. (Видео нельзя записать без звука.)

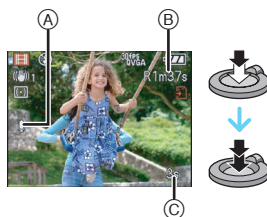

4 Для остановки записи полностью нажмите кнопку затвора.

- При заполнении во время съемки встроенной памяти или карты памяти фотокамера автоматически прекратит запись.

Изменение настроек для формата и качества снимка

1 Нажмите [MENU/SET].

2 Для выбора / переместите [ФОРМАТ], а затем переместите .

3 Для выбора необходимого параметра переместите /, а затем нажмите [MENU/SET].

4 Для выбора [РЕЖ.КАДРА] переместите /, а затем переместите .

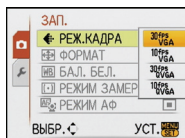
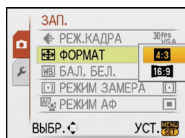

5 Для выбора необходимого параметра переместите ▲/▼, а затем нажмите [MENU/SET].

Если на экране, показанном на шаге 3, выбрано [4:3]

| Параметр | Размер снимка | кадр/сек |
|----------------|------------------|----------|
| 30fps VGA * | 640×480 пикселей | 30 |
| 10fps VGA * | | 10 |
| 30fps QVGA | 320×240 пикселей | 30 |
| 10fps QVGA | | 10 |

Если на экране, показанном на шаге 3, выбрано [16:9]

| Параметр | Размер снимка | кадр/сек |
|------------------|------------------|----------|
| 30fps 16:9H * | 1280×720 пиксель | 30 |
| 15fps 16:9H * | | 15 |
| 30fps 16:9L * | 848×480 пикселей | 30 |
| 10fps 16:9L * | | 10 |

- кадр/сек “fps (frames per second)/число кадров за секунду”; Это означает количество кадров, использованных за 1 секунду.
- Режим “30 кадр/сек” позволяет снимать более плавное видео.
- В режиме “10 кадр/сек” можно снимать более длинные видео, но при этом качество будет ниже.
- [30fps
16:9H] и [15fps
16:9H] можно просматривать на телевизоре как высококачественное видео при помощи компонентного кабеля (DMW-HDC2; поставляется отдельно). Подробная информация приведена в разделе “Воспроизведение на телевизоре с использованием компонентного гнезда” (P113).
- При съемке в режиме [10fps
QVGA] файл получается небольшим, что позволяет пересылать его по электронной почте.
- * Запись на встроенную память невозможна.

6 Чтобы закрыть меню, нажмите [MENU/SET].

- Кроме того, для закрытия меню можно наполовину нажать кнопку затвора.

Примечание

- Информация о доступном времени записи приведена на стр. P135.
- Доступное время записи, которое выводится на экране, может уменьшаться неравномерно.
- При установке качества изображения на [30fps
VGA], [30fps
16:9H], [15fps
16:9H] или [30fps
16:9L] рекомендуется использовать высокоскоростную карту с обозначением “10MB/s” или выше на упаковке.
- В зависимости от типа карты индикатор обращения к карте может отображаться на короткое время после завершения записи видео. Это не является неисправностью.
- Видео можно записывать непрерывно вплоть до 2 Гб. На экране отображается максимальное доступное время записи только до 2 Гб.
- Когда видеокдры, записанные камерой, воспроизводятся на другой аппаратуре, качество изображения и звука может стать хуже, и видеокдры могут не воспроизводиться. Также информация о записи может отображаться неправильно.
- В режиме видео нельзя использовать следующие функции.
 - [👁️] в [РЕЖИМ АФ]/Функция определения направления/[MODE2] в функции оптического стабилизатора изображения
- Фотокамера не позволяет записывать видео на карты MultiMediaCard.

Режим [ЗАП.]:

Полезные функции, используемые в пунктах назначения при путешествиях

При съемке записывается день отпуска, когда была сделана фотография

Детальная информация о настройках меню [НАСТР.] приведена на P21.

При заблаговременной установке даты отъезда в отпуск количество дней, прошедших с даты отъезда (день отпуска) записывается при выполнении снимка. Можно отобразить количество прошедших дней при воспроизведении снимков и проставить отметку об этом количестве на записанных снимках при помощи [ОТПЕЧ СИМВ] (P95).

- Количество дней, прошедших с даты отъезда, можно распечатывать при помощи поставляемого программного обеспечения "PHOTOfunSTUDIO-viewer-"; которое находится на компакт-диске CD-ROM (входящем в комплект поставки).

1 Выберите [ДАТА ПОЕЗДКИ] в меню [НАСТР.], а затем переместите ►.

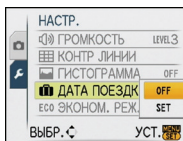

2 Для выбора [SET] переместите ▼, а затем нажмите [MENU/SET].

3 Переместите ▲/▼/◀/▶ для установки даты отъезда (год/месяц/день), а затем нажмите [MENU/SET].

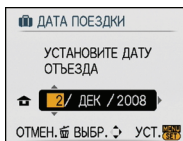

4 Перемещая ▲/▼/◀/▶, установите дату (год/месяц/день) возвращения, а затем нажмите [MENU/SET].

- Если вы не хотите устанавливать дату возвращения, нажмите [MENU/SET] во время отображения полосы даты.

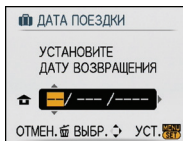

5 Чтобы закрыть меню, нажмите [MENU/SET].

6 Сделайте снимок.

- Количество дней, прошедших с даты отъезда, отображается приблизительно в течение 5 секунд, если данная камера включена и т.д. после установки даты путешествия или если дата путешествия установлена.
- Если дата путешествия установлена, появляется в правой нижней части экрана.

■ Отмена режима даты путешествия

Дата путешествия автоматически отменяется, если текущая дата более поздняя, чем дата возвращения. Чтобы отменить дату путешествия до окончания отпуска, выберите [OFF] на экране, показанном для шага **2**, а затем дважды нажмите [MENU/SET].

Примечание

- Дата поездки высчитывается на основании даты в настройке часов, а также установленной даты отъезда. Если установить [МИРОВОЕ ВРЕМЯ] (P68) на пункт назначения поездки, дата поездки высчитывается на основании даты в настройке часов и установки пункта назначения поездки.
- Установка дня путешествия сохраняется, даже если камера будет выключена.
- Если дата отъезда установлена, а затем снимок делается до этой даты отъезда, знак [-] (минус) отображается оранжевым цветом, и день отпуска, в который сделан снимок, не записывается.
- Если дата отъезда установлена, а затем настройка часов меняется на дату и время в месте назначения поездки, знак [-] (минус) отображается белым цветом, и день отпуска, в который сделан снимок, не записывается, если, к примеру, дата места назначения поездки на день раньше даты отъезда.
- Если опция [ДАТА ПОЕЗДКИ] установлена на [OFF], количество дней, прошедших с даты отъезда, не будет записываться, даже если установлены дата путешествия или дата возвращения. Даже если опция [ДАТА ПОЕЗДКИ] установлена на [SET] после выполнения снимков, день отпуска на момент выполнения снимков не отображается.

Даты/время записей в пунктах назначения при путешествиях за рубеж (мировое время)

Детальная информация о настройках меню [НАСТР.] приведена на P21. Можно отображать местное время в пунктах назначения при путешествиях и записывать их на выполняемых снимках.

• Выберите [УСТ. ЧАСОВ], чтобы заранее установить текущую дату и время. (P18)

1 Выберите [МИРОВОЕ ВРЕМЯ] в меню [НАСТР.], а затем переместите ►.

- При первом использовании камеры после ее покупки появляется сообщение [УСТАНОВИТЕ ДОМАШНИЙ РЕГИОН]. Нажмите [MENU/SET] и установите домашний регион на экране во время выполнения шага 3.

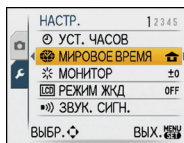

2 Для выбора ▼ переместите [ДОМ. РЕГИОН], а затем нажмите [MENU/SET].

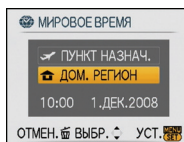

3 Переместите ◀/▶ для выбора домашнего региона, а затем нажмите [MENU/SET].

- Ⓐ Текущее время
- Ⓑ Разница во времени с GMT (средним временем по Гринвичу)
- Если в домашнем регионе используется летнее время [☀️], переместите ▲. Еще раз переместите ▲ для возврата к исходному времени.
- Установка летнего времени для домашнего региона не увеличивает текущее время. Увеличьте настройку часов на один час.



4 Для выбора [ПУНКТ НАЗНАЧ.] переместите ▲, а затем для установки нажмите [MENU/SET].

- Ⓒ В зависимости от установки, отображается время в регионе пункта назначения поездки либо в домашнем регионе.

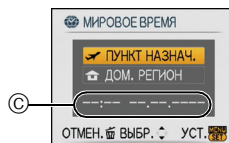

5 Переместите ◀/▶ для выбора региона, в котором находится пункт назначения поездки, а затем нажмите [MENU/SET] для установки.

- Ⓓ Текущее время в регионе пункта назначения
- Ⓔ Разница во времени
- Если в стране, где вы путешествуете, используется летнее время [☀️], переместите ▲. (Время увеличится на один час.) Для возврата к первоначальной установке времени переместите ▲ еще раз.



6 Чтобы закрыть меню, нажмите [MENU/SET].

Примечание

- Верните настройку на [ДОМ. РЕГИОН] по окончании отпуска, выполнив шаги 1, 2 и 3.
- Если [ДОМ. РЕГИОН] уже установлен, измените только пункт назначения поездки, и затем используйте.
- Если вы не можете найти пункт назначения поездки в списке регионов, отображаемых на экране, установите по разнице во времени относительно домашнего региона.
- Значок пункта назначения [✈️] появляется при воспроизведении снимков, снятых в пункте назначения.

Использование меню [ЗАП.]

[РАЗР. КАДРА]

Подробная информация о настройках меню режима [ЗАП.] приведена на P21. Установите количество пикселей. Чем выше количество деталей, тем более детализованными выглядят снимки даже при печати на больших листах.

Применимые режимы: [PASMSCN]

■ Для формата [4:3].

* Этот элемент нельзя установить в интеллектуальном автоматическом режиме.

| | |
|-------------------|-------------------|
| 10 м (10M) | 3648×2736 пиксель |
| 7 м (7M [EZ])* | 3072×2304 пиксель |
| 5 м (5M [EZ]) | 2560×1920 пиксель |
| 3 м (3M [EZ]) | 2048×1536 пиксель |
| 2 м (2M [EZ])* | 1600×1200 пиксель |
| 0.3 м (0.3M [EZ]) | 640×480 пикселей |

■ Для формата [16:9].

| | |
|-------------------|-------------------|
| 9 м (9M) | 3648×2432 пиксель |
| 6 м (6M [EZ])* | 3072×2048 пиксель |
| 4.5 м (4,5M [EZ]) | 2560×1712 пиксель |
| 2.5 м (2,5M [EZ]) | 2048×1360 пиксель |

■ Для формата [16:9].

| | |
|--------------------|-------------------|
| 7.5 м (7,5M) | 3648×2056 пиксель |
| 5.5 м (5,5M [EZ])* | 3072×1728 пиксель |
| 3.5 м (3,5M [EZ]) | 2560×1440 пиксель |
| 2 м (2M [EZ]) | 1920×1080 пиксель |

Примечание

- “EZ” это аббревиатура от “Extra optical Zoom” (дополнительное оптическое увеличение).
- Цифровой фотоснимок состоит из большого количества точек, которые называются пикселями. Чем больше количество пикселей, тем выше качество снимка при печати на большом листе бумаги или отображении на мониторе ПК.

- Ⓐ Много пикселей (Качественный)
- Ⓑ Мало пикселей (Приблизительный)

* Эти снимки являются примерами для показа данного эффекта.

- При изменении формата установите размер снимка снова.
- Дополнительное оптическое увеличение не работает при установке [ВЫС. ЧУВСТВ.] или [СКОР. СЪЕМКА] в режиме сцены, поэтому разрешение снимка для [EZ] не показано.
- В зависимости от объекта съемки и условий записи фотоснимки могут быть мозаичными.
- Информация о количестве записываемых снимков приведена на P133.

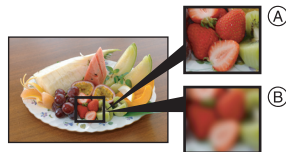

⚙ [КАЧЕСТВО]

Подробная информация о настройках меню режима [ЗАП.] приведена на Р21.
Установите коэффициент сжатия, с которым будут сохраняться снимки.

Применимые режимы: PASM SCN

[P]: Высокое (приоритет отдается качеству снимка)

[A]: Стандартное (использование стандартного качества изображения и увеличение количества снимков, которые можно записать без изменения количества пикселей)



Примечание

- Информация о количестве записываемых снимков приведена на Р133.

⏏ [ФОРМАТ]

Подробная информация о настройках меню режима [ЗАП.] приведена на Р21.
Это позволяет выбрать формат снимков, соответствующий способу печати или воспроизведения.

Применимые режимы: iA PASM SCN E

[4:3]: [ФОРМАТ] телевизора 4:3

[3:2]: [ФОРМАТ] 35 мм пленочной камеры

[16:9]: [ФОРМАТ] телевизора высокой четкости и т. д.

[4:3]

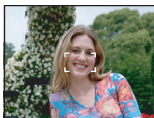

[3:2] (Только фотосъемка)

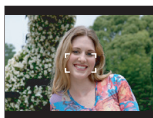

[16:9]

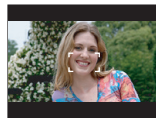

Примечание

- При печати края записанных снимков могут обрезаться, поэтому необходимо выполнить проверку перед печатью. (Р130)

ISO [ИНТЕЛЛ.УПР.ISO]

Подробная информация о настройках меню режима [ЗАП.] приведена на P21. Камера автоматически устанавливает оптимальную светочувствительность ISO и скорость затвора в соответствии с движением объекта и яркостью сцены для сведения к минимуму дрожания объекта.

Применимые режимы: PA

[OFF]/[^{ISO MAX}400]/[^{ISO MAX}800]/[^{ISO MAX}1600]

- Можно установить верхний предел светочувствительности ISO.
- Чем выше установленное значение светочувствительности ISO, тем лучше устраняется дрожание, но тем больше шума на снимке.

Примечание

- При определенных значениях яркости и скорости движения объекта дрожание неизбежно.
- Движения могут не определяться, если движущийся объект мал, если движущийся объект находится на краю экрана или если объект движется именно в тот момент, когда кнопка затвора нажимается до конца.
- Если шум становится проблемой, рекомендуется выполнять снимки после снижения уровня максимальной светочувствительности ISO, увеличения значения параметра [ПОДАВ. ШУМА] в [НАСТР. ИЗОБР.] или снижения значений каждого из элементов, кроме [ПОДАВ. ШУМА]. (P78)

ISO [СВЕТОЧУВСТ]

Подробная информация о настройках меню режима [ЗАП.] приведена на P21. Позволяет устанавливать чувствительность к свету (светочувствительность ISO). Установка более высокого значения позволяет выполнять снимки даже в недостаточно освещенных местах, при этом снимки не выходят темными.

Применимые режимы: PASM

[AUTO]/[100]/[200]/[400]/[800]/[1600]

| Светочувствительность ISO | 100 | ← → | 1600 |
|------------------------------|--|-----|----------------------------|
| Место съемки (рекомендуется) | Достаточная освещенность (вне помещения) | | Недостаточная освещенность |
| Скорость затвора | Низкая | | Высокая |
| Помехи | Незначительное | | Значительные |

Примечание

- При настройке на [AUTO] светочувствительность ISO настраивается автоматически с максимальным значением [ISO400] в соответствии с яркостью. (При использовании вспышки светочувствительность можно настроить до максимального значения [ISO1000]).
- Светочувствительность автоматически переключается на значение от [ISO1600] до [ISO6400] в режиме сцены [ВЫС. ЧУВСТВ.].
- Светочувствительность ISO нельзя установить на [AUTO] в режиме ручной экспозиции.
- Настройка недоступна при использовании [ИНТЕЛЛ.УПР.ISO]. (Отображается [ISO].)
- [ИНТ. КОНТРАСТ] отключается при установке на [ISO100].
- Если шум становится проблемой, рекомендуется выполнять снимки после снижения уровня максимальной светочувствительности ISO, увеличения значения параметра [ПОДАВ. ШУМА] в [НАСТР. ИЗОБР.] или снижения значений каждого из элементов, кроме [ПОДАВ. ШУМА]. (P78)

WB [БАЛ. БЕЛ.]

Подробная информация о настройках меню режима [ЗАП.] приведена на P21. На солнечном свету, под лампами накаливания или в других подобных условиях объекты белого цвета приобретают красноватый или голубоватый оттенок, данный элемент корректирует белый цвет, устанавливая его ближе к тому, который виден глазом, в соответствии с источником света.

Применимые режимы: **PASM** **SCN** **E**

[AWB]: Автоматическая корректировка

[☀]: При выполнении снимков на улице в ясную погоду

[☁]: При выполнении снимков на улице в пасмурную погоду

[🏠]: При выполнении снимков на улице в тени

[☀️]: При выполнении снимков под лампами накаливания

[📷]: Значение установлено при помощи **[📷SET]**

[📷SET]: Установка вручную

- Оптимальный баланс белого будет изменяться в зависимости от типа галогенного освещения, при котором выполняется съемка, поэтому используйте **[AWB]** или **[📷SET]**.

Автоматический баланс белого

В зависимости от преобладающих на время съемки условий, снимки могут иметь красноватый или голубоватый оттенок. Кроме того, при использовании нескольких источников освещения или при отсутствии цвета, близкого к белому, автоматический баланс белого может не функционировать надлежащим образом. В таком случае следует установить баланс белого на режим, отличный от **[AWB]**.

- 1 Автоматический баланс белого будет работать в пределах такого диапазона.
 - 2 Голубое небо
 - 3 Облачное небо (дождь)
 - 4 Экран телевизора
 - 5 Тень
 - 6 Солнечный свет
 - 7 Белый свет лампы дневного освещения
 - 8 Свет лампы накаливания
 - 9 Восход и заход солнца
 - 10 Освещение свечами
- K=Температура света по шкале Кельвина

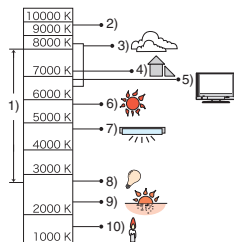

Настройка баланса белого вручную

- 1 Выберите **[📷SET]** и нажмите **[MENU/SET]**.
- 2 Наведите фотокамеру на белый лист бумаги или похожий белый предмет, так чтобы рамка в центре экрана заполнилась белым цветом и затем нажмите **[MENU/SET]**.
- 3 После установки выберите **[📷]**.

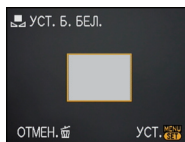

Примечание

- Настройка баланса белого запоминается, даже если камера выключена. (Тем не менее, настройка баланса белого для режима сцены возвращается на **[AWB]**, если режим сцены изменяется.)

■ Точная настройка баланса белого [WB+]]

При ручной установке баланса белого используйте эту настройку.

- Установите баланс белого на [☼]/[☁]/[🏠]/[☀]/[🌄].

1 Для настройки баланса белого несколько раз переместите ▲ [Z] до появления [НАСТР.БАЛ.БЕЛ.], а затем переместите ◀/▶.

◀ [КРАСНЫЙ]: Переместите, если оттенок голубоватый.

▶ [СИНИЙ]: Переместите, если оттенок красноватый.

- Чтобы вернуться к начальной установке баланса белого выберите [0].

2 Для завершения нажмите [MENU/SET].

- Кроме того, для завершения можно наполовину нажать кнопку затвора.
- Значок баланса белого на экране станет красным или синим.

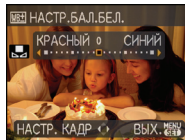

Примечание

- Баланс белого можно точно настроить отдельно для каждого режима баланса белого.
- Точная настройки баланса белого проявляется на снимке при использовании вспышки.
- Даже при выключении фотокамеры значение точной настройки баланса белого сохраняется.
- Уровень точной настройки баланса белого в [☼] сбрасывается на [0] при сбросе баланса белого с помощью функции [☼SET].

[☼] [РЕЖИМ ЗАМЕРА]

Подробная информация о настройках меню режима [ЗАП.] приведена на P21.

Тип оптического измерения, используемого для измерения яркости, можно изменить.

Применимые режимы: **PASM**

[☼]: Многоточечный

В этом режиме фотокамера определяет наиболее подходящую экспозицию путем автоматической оценки яркости всего экрана. Обычно рекомендуется использовать этот метод.

[☐]: Центральный

Этот метод используется чтобы сфокусироваться на предмете в центре экрана и равномерно измерить яркость всего экрана.

[●]: Точечный

Этот метод оценивает яркость предмета по яркости определенной точки (A).

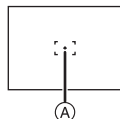

Примечание

- Режим замера фиксируется на [☐] в интеллектуальном автоматическом режиме.
- При выборе [☼] и установке [РЕЖИМ АФ] на [☼] камера корректирует экспозицию в соответствии с лицом человека.

AF [РЕЖИМ АФ]

Подробная информация о настройках меню режима [ЗАП.] приведена на P21. Это позволяет выбирать метод фокусирования, соответствующий размещению и количеству объектов.

Применимые режимы: PASM SCN

| | |
|--|---|
| <p>[👤]: Распознавание лиц</p>   | <p>Камера автоматически определяет лицо человека. Затем будет выполнена настройка фокусировки и экспозиции в соответствии с лицом, независимо от того, в какой части снимка оно находится. (Макс. 15 зон)</p> |
| <p>[9]: фокусировка по 9 зонам</p>   | <p>Фотокамера фокусируется на любом из 9 участков фокусировки. Этот метод применяется, если объект съемки находится не в центре экрана.</p> |
| <p>[3]: Фокусировка по 3 участку (Высокая скорость)</p>   | <p>Фотокамера быстро фокусируется на любом из 3 участков фокусировки: – слева, справа или по центру. Этот метод применяется, если объект съемки находится не в центре экрана.</p> |
| <p>[1]: фокусировка 1 участка (высокая скорость)</p>   | <p>Фотокамера быстро фокусируется на объекте съемке в участке автофокусировки в центре экрана.</p> |
| <p>[1]: фокусировка 1 участка</p>   | <p>Фотокамера фокусируется на объекте съемки в участке автофокусировки в центре экрана.</p> |
| <p>[•]: Фокусировка точки</p>   | <p>Фотокамера фокусируется на ограниченном узком участке на экране.</p> |

О режимах [👤]

Желтый:

При нажатии кнопки затвора наполовину, рамка становится зеленой, когда камера выполняет фокусирование.

Белый:

Отображается при обнаружении более одного лица. Другие лица, которые находятся на том же расстоянии, что и лица внутри желтых зон автофокусировки, также оказываются в фокусе.

• При определенных условиях съемки, включая следующие случаи, функция распознавания лиц может не работать, и определение лиц будет невозможным.

[РЕЖИМ АФ] переключается на [📷].

- Лицо не обращено к камере
- Лицо находится под углом
- Лицо слишком яркое или слишком темное
- Когда на лицах недостаточно контраста
- Когда часть лица скрыта за солнцезащитными очками и пр.
- Когда лицо на экране очень маленькое
- Быстрое движение
- Объект не является человеком
- При дрожании камеры
- При использовании цифрового увеличения

О режимах [📷] или [📷]

- Фокусировка на объекте выполняется быстрее, чем в других режимах автофокусировки.
- При нажатии кнопки затвора наполовину перед установкой фокусировки изображение может перестать двигаться на короткое время. Это не неисправность.

Примечание

- Когда одновременно горят несколько зон автофокусировки (максимальное количество – 9 зон), фотокамера фокусируется на всех зонах автофокусировки. При желании установить положение фокусировки для выполнения снимков, переключите режим АФ в положение [📷], [📷] или [📷].
- Если режим автоматической фокусировки установлен на [📷] или [📷], участок автофокусировки не отображается до тех пор, пока объект не попадет в фокус.
- Если трудно сфокусировать камеру с использованием [📷], переключите режим АФ в положение [📷] или [📷].
- Помимо людей, камера может распознавать как лица и другие объекты. В таком случае установите режим автофокусировки на любой другой, кроме [👤], а затем выполните снимок.
- Режим автофокуса не может быть установлен в режиме сцены [ФЕЙЕРВЕРК].
- В следующих случаях установить [👤] невозможно.
 - В [НОЧН. ПЕЙЗАЖ], [ЕДА], [ЗВЕЗДНОЕ НЕБО] и [АЭРОСЪЕМКА] в режиме сцены.
 - В режиме видео.

QAF [БЫСТР. АФ]

Подробная информация о настройках меню режима [ЗАП.] приведена на P21. Пока камера удерживается в устойчивом положении, камера будет автоматически регулировать фокусировку, затем при нажатии кнопки затвора регулировка фокуса будет выполнена быстрее. Это полезно, например, если нужно не пропустить возможность выполнить снимок.

Применимые режимы: PASM SCN

[OFF]/[ON]





Примечание

- При установке [ON] на экране отображается [QAF].
- Не работает при сенсорной АФ/АЕ.

 [СЕРИЙН.СЪЕМК]

Подробная информация о настройках меню режима [ЗАП.] приведена на P21. Фотоснимки записываются непрерывно, пока нажата кнопка затвора. Выберите из выполненных снимков те, которые вам действительно нравятся.

Применимые режимы:   

| | | [OFF] |  |  |
|---|---|-------|---|---|
| Скорость серийной съемки (снимков в секунду) | | — | 2,5* | прибл. 2 |
| Количество записываемых снимков |  | — | макс. 3 | Зависит от свободного объема встроенной памяти/карты. |
| |  | — | макс. 5 | |

* Скорость серийной съемки постоянна и не зависит от скорости записи на карту.

- Приведенные выше значения скорости серийной съемки применимы, когда скорость затвора 1/60 или выше, а вспышка отключена.



Примечание

- Если режим серийной съемки установлен неограниченным – Скорость серийной съемки уменьшится посредине процесса. Однако момент уменьшения скорости зависит от типа карты, размера снимка и качества.
 - Можно снимать до заполнения встроенной памяти или карты.
- Фокус устанавливается при съемке первого снимка.
- Если скорость серийной съемки установлена на , экспозиция и баланс белого фиксируются на значениях, использованных для первого снимка, эти же значения используются также для последующих снимков. Если скорость серийной съемки установлена в , экспозиция и баланс белого устанавливаются для каждого снимка.
- При использовании автоматического таймера количество записываемых снимков в режиме серийной съемки равно 3.
- При съемке движущегося объекта в месте (на фоне) внутри помещения или вне помещения и т. д., где наблюдается значительный перепад светотени, может понадобиться некоторое время для стабилизации экспозиции. Если при этом используется режим серийной съемки, оптимальная экспозиция может оказаться невозможной.
- Скорость серийной съемки (снимков в секунду) может замедлиться в зависимости от условий съемки, например, в местах с недостаточной освещенностью, в случае, если установлена высокая светочувствительность ISO и т.д.
- Режим серийной съемки не отменяется при выключении фотокамеры.
- При выполнении снимков в режиме серийной съемки при помощи встроенной памяти запись данных снимка занимает некоторое время.
-  устанавливается для вспышки при установке серийной съемки.
- При установке серийной съемки автоматический брекетинг отменяется.

iO [ИНТ. КОНТРАСТ]

Подробная информация о настройках меню режима [ЗАП.] приведена на P21. Если фон и объект значительно отличаются по яркости, контраст и экспозиция регулируются автоматически для максимально реалистичной передачи изображения.

Применимые режимы: PASM

[OFF]/[ON]

Примечание

- При установке [ON] на экране отображается [iO].
- [СВЕТОЧУВСТ] изменяется на [AUTO] при установке [ИНТ. КОНТРАСТ] на [ON], когда [СВЕТОЧУВСТ] установлено на [ISO100].
- Нельзя настроить [ИНТ. КОНТРАСТ] при установке [СВЕТОЧУВСТ] на [ISO100] во время ручной настройки экспозиции.
- При некоторых условиях эффект компенсации может быть не достигнут.

ЦИФР. УВЕЛ.]

Подробная информация о настройках меню режима [ЗАП.] приведена на P21. Позволяет увеличить объекты еще больше, чем при использовании оптического увеличения или дополнительного оптического увеличения.

Применимые режимы: PASM SCN

[OFF]/[ON]

Примечание

- Более подробная информация приведена на P35.
- Если при увеличении возникает проблема дрожания (вибрации) камеры, рекомендуется установить [СТАБИЛИЗ.] на [MODE1].

ЦВЕТ. ЭФФЕКТ]

Подробная информация о настройках меню режима [ЗАП.] приведена на P21. Установка цветовых эффектов для записываемых снимков.

Применимые режимы: PASM

[OFF]: Это стандартная настройка.

[B/W]: Снимок станет черно-белым.

[SEPIA]: Снимок получит оттенок сепии (коричневатый).

[COOL]: Снимок станет голубоватым.

[WARM]: Снимок станет красноватым.

Примечание

- В интеллектуальном автоматическом режиме можно выбрать только [B/W] или [SEPIA].
- Интеллектуальный автоматический режим настраивается отдельно от других режимов записи.

[НАСТР. ИЗОБР.]

Подробная информация о настройках меню режима [ЗАП.] приведена на Р21.
Настройка качества изображения при съемке.

Применимые режимы: PASM

[КОНТРАСТ]:

[+]: Увеличивает разницу между представлением темных и светлых участков на фотографии.

[-]: Уменьшает разницу между представлением темных и светлых участков на фотографии.

[ЧЕТКОСТЬ]:

[+]: Снимок четкий.

[-]: Снимок нечетко сфокусированный.

[НАСЫЩЕНН.]:

[+]: Цвета снимка станут более живыми.

[-]: Цвета снимка станут более естественными.

[ПОДАВ. ШУМА]:

[+]: Подавление помех сильное.
слегка уменьшится разрешение снимка.

[-]: Подавление помех ослабленное.
Можно получать снимки с высоким разрешением.



Примечание

- При выполнении снимков в местах с недостаточной освещенностью могут стать заметными помехи на снимке. Если помехи на снимке становятся проблемой, рекомендуется выполнять снимки, увеличив значение параметра для [ПОДАВ. ШУМА] или снизив значение параметра для каждого пункта, кроме [ПОДАВ. ШУМА].

 [СТАБИЛИЗ.]

Подробная информация о настройках меню режима [ЗАП.] приведена на P21. При использовании одного из данных режимов обнаруживается дрожание во время выполнения снимков, и камера автоматически компенсирует дрожание, что позволяет выполнять съемку без дрожания.

Применимые режимы:       

[OFF]

[MODE1]: В режиме [ЗАП.] дрожание компенсируется постоянно.

[MODE2]: Дрожание компенсируется, пока нажата кнопка затвора.

**Примечание**

- Функция стабилизатора может работать неэффективно в следующих случаях.
 - При значительном дрожании.
 - Если увеличение слишком большое.
 - В диапазоне цифрового увеличения.
 - При съемке со слежением за двигающимися объектами.
 - При слишком низкой скорости затвора, во время съемки внутри помещения или в темном месте.
 При нажатии кнопки затвора старайтесь избегать дрожания фотокамеры.
- Параметр фиксируется на [MODE2] при [АВТОПОРТРЕТ] в режиме сцены и на [OFF] в [ЗВЕЗДНОЕ НЕБО] в режиме сцены.
- Нельзя выполнить установку на [OFF] в интеллектуальном автоматическом режиме.
- В режиме видео режим [MODE2] недоступен.

 [МИН. ВЫДЕРЖКА]



Подробная информация о настройках меню режима [ЗАП.] приведена на P21. Установив [МИН. ВЫДЕРЖКА] на более низкое значение, можно выполнить яркие снимки в местах с недостаточной освещенностью. Можно также установить более высокое значение для уменьшения размытия объекта.

Применимые режимы: 

[1/250]/[1/125]/[1/60]/[1/30]/[1/15]/[1/8]/[1/4]/[1/2]/[1]

| | |
|---|---|
| Установка минимальной скорости затвора | 1/250  1 |
| Яркость | Темнее Ярче |
| Дрожание | Незначительное Значительное |

**Примечание**

- При выполнении снимков обычно устанавливается на [1/8]. (При выборе минимальной скорости затвора, отличающейся от [1/8], на экране появляется .)
- Установка [МИН. ВЫДЕРЖКА] на более низкое значение может увеличить вероятность дрожания, поэтому при выполнении снимков рекомендуется использовать штатив и автоматический таймер.
- Установка [МИН. ВЫДЕРЖКА] на более высокое значение может привести к затемнению снимка, поэтому рекомендуется записывать снимок в хорошо освещенном месте. Если достичь надлежащей экспозиции не удастся,  будет мигать красным при нажатии кнопки затвора наполовину.

[ЗАП. ЗВУКА]

Подробная информация о настройках меню режима [ЗАП.] приведена на P21. Звук можно записывать одновременно с изображением. Можно записывать в качестве памятки беседу во время съемки или описывать ситуацию.

Применимые режимы: **PASM** 

[OFF]: Звук не будет записываться.

[ON]:  отображается на экране.
Звук записывается сразу же после записи изображения.
(Останавливается через 5 секунд).

- При нажатии [MENU/SET] во время записи звука запись звука отменяется.

Примечание

- Звук записывается через встроенный микрофон фотокамеры.

AF* [ВСП. ЛАМП. АФ]

Подробная информация о настройках меню режима [ЗАП.] приведена на P21. Освещение объекта съемки облегчает процесс фокусировки при съемке в условиях недостаточной освещенности, когда фокусировка затруднена.

Применимые режимы: **PASM**  

[OFF]: Вспомогательная лампочка автофокусировки не включается.

[ON]: При съемке в местах с недостаточной освещенностью вспомогательная лампа автофокусировки светится, пока кнопка затвора нажата наполовину. (В этом случае отображаются большие зоны автофокусировки.)

Примечание

- Полезный диапазон вспомогательной лампочки AF составляет 1,5 м.
- Если вы не желаете использовать вспомогательную лампочку автофокусировки  (например, при съемке животных в условиях недостаточной освещенности) установите [ВСП. ЛАМП. АФ] в [OFF]. В этом случае фокусировка на объекте съемки усложняется.

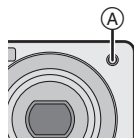

[УСТ. ЧАСОВ]

Подробная информация о настройках меню режима [ЗАП.] приведена на P21. Для установки года, месяца, даты и времени.

Функция работает точно так же, как и [УСТ. ЧАСОВ] в меню [НАСТР.].

Режим [ВОСП]: 

Последовательное воспроизведение снимков (Показ слайдов)

Можно воспроизвести записанные снимки синхронно с музыкой, и также сделать это последовательно, оставляя между снимками фиксированный интервал времени.

Кроме того, можно воспроизводить снимки, сгруппированные по категориям, либо воспроизводить в виде показа слайдов только снимки, отмеченные как избранные. Данный метод воспроизведения рекомендуется, когда камера подключена к телевизору для просмотра сделанных снимков.

1 Переместите [ЗАП.]/[ВОСП] селекторный переключатель на , а затем нажмите [MODE].

2 Коснитесь [ПОК. СЛАЙД.].

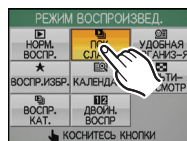

3 Коснитесь элемента.

[ВСЕ]:

Все снимки воспроизводятся в режиме показа слайдов.

[ИЗБРАННОЕ]:

Снимки с  воспроизводятся в режиме показа слайдов.

Такой выбор возможен только при наличии снимков, уже обозначенных как [ИЗБРАННОЕ].

[КАТЕГОРИЯ]:

Коснитесь категории, которую требуется воспроизвести.

Выбранная категория будет воспроизведена в режиме показа слайдов.

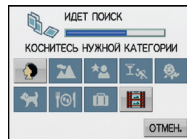
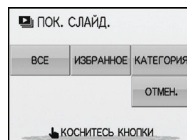

4 Коснитесь [НАЧ.].

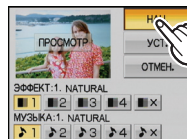

5 Коснитесь [ВЫХ.] для завершения показа слайдов.

■ Операции, выполняемые во время показа слайдов

1 Коснитесь экрана для отображения панели управления.

- При бездействии в течение 2 секунд возобновляется первоначальное состояние.

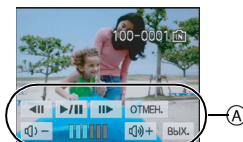

(A): Панель управления

2 Действия на панели управления выполняются касанием.

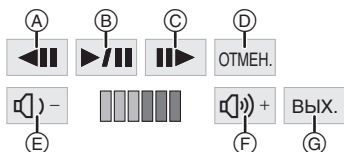

- (A) Назад, к предыдущему снимку*
 - (B) Воспроизведение/Пауза
 - (C) Вперед, к следующему снимку*
 - (D) Возвращение к экрану настройки показа слайдов
 - (E) Уменьшение уровня громкости
 - (F) Увеличение уровня громкости
 - (G) Выход из показа слайдов
- * Эти операции можно выполнять только в режиме паузы.

■ Изменение настроек показа слайдов

Во время воспроизведения в режиме показа слайдов можно изменить настройки [ЭФФЕКТ] и [МУЗЫКА] на экране настройки показа слайдов.

[ЭФФЕКТ]

Таким образом можно выбирать экранный эффект для смены одного снимка на другой.

[NATURAL], [SLOW], [SWING], [URBAN], [OFF]

- При выборе [URBAN] в качестве экранного эффекта может использоваться черно-белое отображение снимка.

[МУЗЫКА]

Можно выбрать сопровождающую музыку, которая будет звучать во время воспроизведения в режиме показа слайдов.

[NATURAL], [SLOW], [SWING], [URBAN], [OFF]

- ([AUTO]) можно использовать только при выборе [КАТЕГОРИЯ]. Воспроизведение выполняется с автоматической установкой [ЭФФЕКТ] и [МУЗЫКА] для каждой категории.
- Экран предварительного просмотра отображается при касании [ПРОСМОТР]. Для отмены предварительного просмотра коснитесь [ОТМЕН].
- [МУЗЫКА] с таким же названием будет установлено для выбранного [ЭФФЕКТ]. Выберите [МУЗЫКА] после выбора [ЭФФЕКТ].

[УСТ.]

Можно установить [ДЛИТЕЛЬН] или [ПОВТОР] и т. д.

Экран настройки показа слайдов

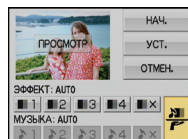

| Параметр | Установки |
|------------|---------------------|
| [ДЛИТЕЛЬН] | 1SEC/2SEC/3SEC/5SEC |
| [ПОВТОР] | ON/OFF |
| [ЗВУК] | ON/OFF |

- [ДЛИТЕЛЬН] может быть установлено только в случае установки [ЭФФЕКТ] на [OFF].
- [ЗВУК] будет отображаться только при установке [МУЗЫКА] на [OFF]. Звук будет воспроизводиться одновременно с фотоснимком, снятым со звуком путем установки [ЗВУК] на [ON].



Примечание

- Видео нельзя воспроизвести в режиме показа слайдов.
- Возможность добавления новых музыкальных эффектов не предусмотрена.

Режим [ВОСП]: 





Отображение нескольких снимков ([МУЛЬТИ-ПРОСМОТР])

1 Переместите [ЗАП.]/[ВОСП] селекторный переключатель на , а затем нажмите [MODE].

2 Коснитесь [МУЛЬТИ-ПРОСМОТР].

- Ⓐ Номер выбранного снимка и общее количество записанных снимков
- Ⓑ Полоса прокрутки
- Для переключения на отображение нескольких экранов можно также несколько раз повернуть рычажок трансфокатора в сторону  (W).

3 Выберите снимок касанием.

- Экран можно переключить на 12 оконный режим касанием  и на 30 оконный режим касанием .
- Для переключения экрана коснитесь /[] или перетяните полосу прокрутки вверх или вниз (P11).

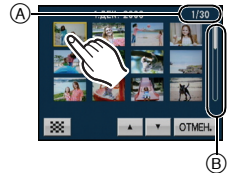

Режим [ВОСП]: 

Отображение в порядке даты съемки ([КАЛЕНДАРЬ])

Можно отображать снимки по дате записи.

1 Переместите [ЗАП.]/[ВОСП] селекторный переключатель на , а затем нажмите [MODE].

2 Коснитесь [КАЛЕНДАРЬ].

- Для переключения на экран календаря можно также несколько раз повернуть рычажок трансфокатора в сторону  (W).

3 Коснитесь даты для воспроизведения.

Ⓐ: Предыдущий месяц

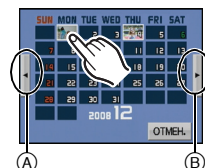

Ⓑ: Следующий месяц

- Если в течение месяца не было сделано ни одного снимка, месяц не отображается.



4 Выберите снимок касанием.

Ⓒ: Полоса прокрутки

- При касании [ОТМЕН.] снова отображается экран календаря.
- Для переключения экрана коснитесь / или перетащите полосу прокрутки вверх или вниз (P11).



Примечание

- Если ранее на экран был выведен календарь, то при выборе снимка выбирается его дата записи.
- Если существует несколько снимков с одинаковой датой записи, отображается первый снимок записанный в тот день.
- На дисплей можно вывести календарь от января 2000 до декабря 2099 г.
- Если дата в камере не установлена, то дата съемки устанавливается как 1 января 2008.
- Если съемка проводится после установки пункта назначения поездки в разделе [МИРОВОЕ ВРЕМЯ], снимки отображаются на основании дат в пункте назначения поездки при воспроизведении в хронологическом порядке.

Режим [ВОСП]: 

Воспроизведение снимков на двойном дисплее ([ДВОЙН. ВОСПР])

Можно отобразить два записанных снимка на экране для их сравнения.

1 Переместите [ЗАП.]/[ВОСП] селекторный переключатель на , а затем нажмите [MODE].



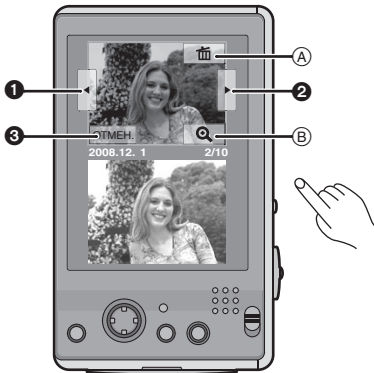

2 Коснитесь [ДВОЙН. ВОСПР].

- Нельзя выбрать [ДВОЙН. ВОСПР], если записанных снимков нет или записан только 1 снимок.

3 Касанием выберите снимок сверху или снизу.



- 1 Отображается предыдущий снимок.
 - 2 Отображается следующий снимок.
 - 3 Возврат к обычному воспроизведению.
- (A) Стирание (P40, 92)
(B) Масштабирование касанием (P38)

- Снимок можно также выбрать перемещением ///.
- Нельзя одновременно отображать на двойном дисплее один и тот же снимок.

Примечание

- Нельзя использовать меню режима [ВОСП] (P95) и меню [НАСТР.].
- При установке [ПОВЕРН. ЖКД] на [ON], снимки, записанные камерой, находившейся в вертикальном положении, или повернутые снимки будут отображаться вертикально.

Режим [ВОСП]: 

Выбор снимков и их воспроизведение ([ВОСПР. КАТ.]/[ВОСПРИЗБР.]

[ВОСПР. КАТ.]

Данный режим позволяет искать изображения по режиму сцены или другим категориям (таким, как [ПОРТРЕТ], [ПЕЙЗАЖ] или [НОЧН. ПЕЙЗАЖ]) и сортировать снимки по каждой из категорий. Затем можно воспроизводить снимки из каждой категории.





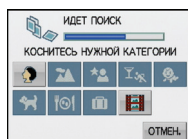

1 Переместите [ЗАП.]/[ВОСП] селекторный переключатель на , а затем нажмите [MODE].

2 Коснитесь [ВОСПР. КАТ.].

3 Коснитесь категории, которую требуется воспроизвести.

- Категорию можно воспроизвести только при наличии в ней снимков.
- Если на карте или во встроенной памяти находится много файлов снимков, их поиск может занять определенное время.
- При касании [ОТМЕН.] во время поиска операция прерывается.
- Снимки рассортированы по категориям, показанным ниже.



| [КАТЕГОРИЯ] | Информация о записи, например, режимы сцены | [КАТЕГОРИЯ] | Информация о записи, например, режимы сцены |
|---|---|--|---|
|  | [ПОРТРЕТ], [i-ПОРТРЕТ], [РОВНАЯ КОЖА], [АВТОПОРТРЕТ], [НОЧН. ПОРТРЕТ], [i-НОЧН. ПОРТРЕТ], [РЕБЕНОК1]/[РЕБЕНОК2] |  | [РЕБЕНОК1]/[РЕБЕНОК2] |
|  | [ПЕЙЗАЖ], [i-ПЕЙЗАЖ], [ЗАКАТ], [АЭРОСЪЕМКА] |  | [ДОМ.ЖИВОТНОЕ] |
|  | [НОЧН. ПОРТРЕТ], [i-НОЧН. ПОРТРЕТ], [НОЧН. ПЕЙЗАЖ], [i-НОЧН. ПЕЙЗАЖ], [ЗВЕЗДНОЕ НЕБО] |  | [ЕДА] |
| | |  | [ДАТА ПОЕЗДКИ] |
| | |  | [ВИДЕО] |

- Фотоснимки, созданные из видео, нельзя воспроизводить из категории видео в воспроизведении категории.

[ВОСПРИЗБР.]

Снимки, обозначенные как [ИЗБРАННОЕ] (P88), можно воспроизводить. (Только при наличии снимков, уже обозначенных как [ИЗБРАННОЕ])

1 Переместите [ЗАП.]/[ВОСП] селекторный переключатель на , а затем нажмите [MODE].

2 Коснитесь [ВОСПРИЗБР.].

Примечание

- Можно использовать только [ПОВЕРН], [ПОВЕРН. ЖКД], [DPOF ПЕЧ.], [ЗАЩИТИТЬ] или [ДУБЛ. ЗВУК.] в меню [ВОСП].

Режим [ВОСП]:

Систематизация снимков ([УДОБНАЯ ОРГАНИЗ-Я])

Обозначение снимка как избранного, масштабирование касанием, редактирование и удаление легко выполняются с помощью сенсорной панели.

1 Переместите [ЗАП.]/[ВОСП] селекторный переключатель на , а затем нажмите [MODE].

2 Коснитесь [УДОБНАЯ ОРГАНИЗ-Я].

■ [УДОБНАЯ ОРГАНИЗ-Я] Экран

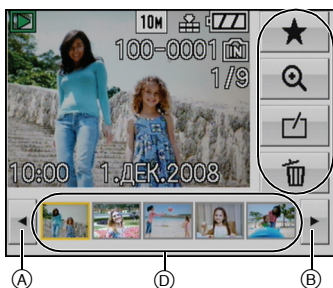

- (A) Отображается предыдущий снимок.
- (B) Отображается следующий снимок.
- (C) Элементы
- (D) Пиктограмма
- Снимки можно также прокрутить вперед/назад перемещением / .

| Элементы | | |
|----------|--------------------------------|--------------------|
| | [ИЗБРАННОЕ] (P88) | |
| | Масштабирование касанием (P38) | |
| | [РЕДАКТИРОВАНИЕ] | [ИЗМ. РАЗР.] (P89) |
| | | [ПОДРЕЗКА] (P90) |
| | | [РЕД ЗАГОЛ] (P91) |
| | [УДАЛ.] (P92) | |

Примечание

- С помощью [ИЗМ. РАЗР.] или [ПОДРЕЗКА] создается новый отредактированный снимок. Новый снимок нельзя создать при отсутствии свободного места на встроенной памяти или карте, поэтому рекомендуется сначала убедиться в наличии свободного места, а затем редактировать снимок.
- Нельзя использовать меню режима [ВОСП] (P95) и меню [НАСТР.]

★ [ИЗБРАННОЕ]

Если снимки отмечены значками избранных и выбраны как избранные, можно выполнять следующие операции.

- Воспроизведение только снимков, отмеченных как избранные ([ВОСПР.ИЗБР.]).
- Просматривать снимки, выбранные в качестве избранных, в режиме показа слайдов.
- Удалять все снимки, не выбранные в качестве избранных. ([УДАЛИТЬ ВСЕ, КРОМЕ ★])

1 Коснитесь изображения на пиктограмме в нижней части экрана.

2 Коснитесь [★].

- Установка отменяется при повторном касании [★].

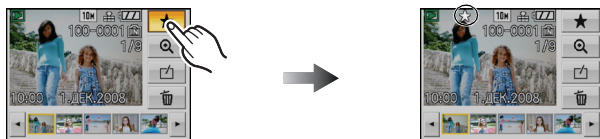

Примечание

- В качестве избранных можно выбрать до 999 снимков.
- Функция [УДАЛИТЬ ВСЕ, КРОМЕ ★] (P40) удобна при печати снимков в фотосалоне. Она позволяет оставить на карте только те снимки, которые должны быть распечатаны.
- Снимки, сделанные другой аппаратурой, возможно не удастся установить в качестве избранных.
- Устанавливать, проверять и отменять настройки снимков как избранных можно с помощью поставляемого программного обеспечения "PHOTOfunSTUDIO-viewer"; которое находится на компакт-диске CD-ROM (входящем в комплект поставки).

[РЕДАКТИРОВАНИЕ]

[ИЗМ. РАЗР.] Уменьшение размера снимка (количество пикселей)

Для приложения снимка к электронному письму или использованию его на веб-сайте рекомендуется изменить размер до [0,3М]. (Размер снимков, для которых установлено минимальное количество пикселей для [ФОРМАТ], больше нельзя уменьшить в размере.)

1 Коснитесь изображения на пиктограмме в нижней части экрана.

2 Коснитесь .



3 Коснитесь [ИЗМ. РАЗР.].

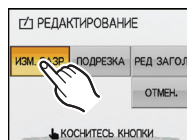

4 Коснитесь размера снимка.

- Отображаются только значения, до которых можно изменить размеры снимков.

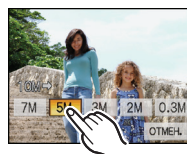

5 Коснитесь [ДА].

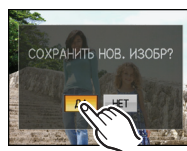

Примечание

- Качество масштабированного снимка ухудшится.
- Возможно, не удастся изменить разрешение фотоснимков, сделанных на другом оборудовании.

[ПОДРЕЗКА]

Можно увеличить и вырезать наиболее важную часть записанного снимка.

1 Коснитесь изображения на пиктограмме в нижней части экрана.

2 Коснитесь [📄].

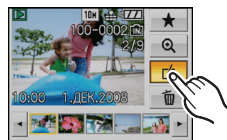

3 Коснитесь [ПОДРЕЗКА].

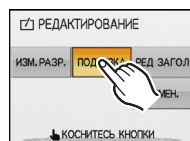

4 Выберите фрагмент, который необходимо обрезать.

- Коснитесь [🔍]: Увеличение
 Коснитесь [🔍]: Уменьшение
 Перетягивание (P11) или коснитесь [▲]/[▼]/[◀]/[▶]:
 Перемещение
- Можно также использовать рычажок трансфокатора и джойстик.

Уменьшение

Увеличение



Перемещение позиции



5 Коснитесь [УСТ.].

6 Коснитесь [ДА].

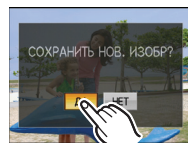

Примечание

- В зависимости от размера вырезанного изображения, размер подрезанного снимка может стать меньше, чем размер первоначального снимка.
- Качество подрезанного снимка ухудшится.
- Фотоснимки, сделанные на другом оборудовании, возможно, не удастся подрезать.

[РЕД ЗАГОЛ]

К снимка можно добавлять текст (комментарии). После сохранения текста он будет включен в отпечатки при помощи [ОТПЕЧ СИМВ] (P95). (Можно вводить только буквы и символы.)

Если выполнять операции пальцами сложно, используйте стилус (поставляется в комплекте).

1 Коснитесь изображения на пиктограмме в нижней части экрана.

2 Коснитесь



3 Коснитесь [РЕД ЗАГОЛ].

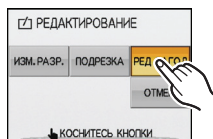

4 Введите символы.

- Коснитесь для переключения текста между [A] (прописные), [a] (строчные) и [&/1] (специальные символы/цифры).
- Курсор, находящийся в позиции ввода, можно переместить влево касанием и вправо касанием .
- Для введения пробела коснитесь , а для удаления введенного символа коснитесь [УДАЛ.].
- При введении текста редактирование можно завершить в любой момент касанием [ОТМЕН.].
- Можно ввести максимум 30 символов.



5 Коснитесь [ВЫХ.].

■ Удаление записи

1 Выполняя шаг 4, удалите весь текст.

2 Коснитесь [ВЫХ.].

Примечание

- Если весь сохраненный текст не вмещается на экране, текст можно прокручивать.
- Настройку имени в [РЕБЕНОК1]/[РЕБЕНОК2] или [ДОМ.ЖИВОТНОЕ] в режиме сцены также можно зарегистрировать, используя операцию, описанную для шагов 4 и последующих.
- Настройку имени в [РЕБЕНОК1]/[РЕБЕНОК2] или [ДОМ.ЖИВОТНОЕ] в режиме сцены и [РЕД ЗАГОЛ] нельзя зарегистрировать одновременно.
- Тексты (комментарии) можно распечатывать при помощи поставляемого программного обеспечения "PHOTOfunSTUDIO-viewer-", которое находится на компакт-диске CD-ROM (входящем в комплект поставки).
- Нельзя использовать редактирование заголовков для снимков, выполненных на другой аппаратуре.

[УДАЛ.]

Удаленные изображения не могут быть восстановлены.

- Удаление снимков с карты, когда карта вставлена в камеру.
- Информация об удалении нескольких или всех снимков приведена на P40.

1 Коснитесь изображения на пиктограмме в нижней части экрана.

2 Коснитесь .



3 Коснитесь [ДА].

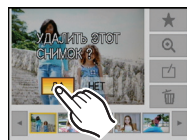

Режим [ВОСП]: 

Воспроизведение видео/снимков со звуком

Видео

Выберите видеофайл [] и коснитесь [] для воспроизведения.

(A) Время записи видео

(B) Значок видео

• После начала воспроизведения истекшее время воспроизведения отображается в верхней правой части экрана. Например, 8 минут и 30 секунд отображается как [8m30s].

■ Операции, выполняемые во время воспроизведения видео

1 Коснитесь экрана для отображения панели управления.

• При бездействии в течение 2 секунд возобновляется первоначальное состояние.

2 Действия на панели управления выполняются касанием.

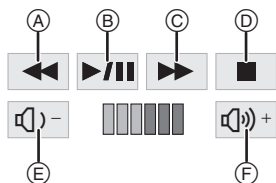
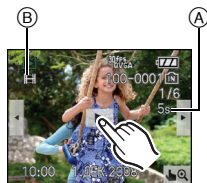

(A) Быстрая перемотка назад, покадровая перемотка назад*

(B) Воспроизведение/Пауза

(C) Быстрая перемотка вперед, покадровая перемотка вперед*

(D) Остановка

(E) Уменьшение уровня громкости

(F) Увеличение уровня громкости

* Эти операции можно выполнять только в режиме паузы.

Снимки со звуком

Выберите фотоснимок со звуком [] и коснитесь [] для воспроизведения

(A) Фотоснимок со значком звука

• Информация о создании изображений и звукового сопровождения приведена в [ЗАП. ЗВУКА] (P80) и [ДУБЛ. ЗВУК.] (P103).



Примечание

- Звук можно прослушать через динамик. Информация о настройке громкости в меню [НАСТР.] приведена в [ГРОМКОСТЬ] (P24).
- Фотокамера воспроизводит файлы в формате QuickTime Motion JPEG.
- Обратите внимание, что поставляемое программное обеспечение включает проигрыватель QuickTime для воспроизведения на компьютере видеофайлов, записанных с помощью фотокамеры.
- Некоторые файлы формата QuickTime Motion JPEG, записанные на компьютере или другой аппаратуре, могут не воспроизводиться фотокамерой.
- При воспроизведении снимков, записанных с помощью другой аппаратуры, их качество может снизиться, а некоторые снимки могут не воспроизводиться.
- При использовании карты памяти большой емкости ускоренная перемотка назад может быть более медленной, чем обычно.

Режим [ВОСП]:

Создание фотоснимков из видео

Можно создать одиночный фотоснимок (с 1 экраном или 9 экранами) из записанного видео. Это эффективно для сцен с движущимися объектами, если нужно подробно рассмотреть движение спортсмена и т. д.

1 Коснитесь во время воспроизведения видео и приостановки.

- Чтобы сохранить показываемое изображение как 1 снимок, → перейдите к шагу 3
- Для сохранения видеофайла как 1 изображения с 9 экранами → перейдите к шагу 2



2 Нажмите [MENU/SET] для показа экрана воспроизведения в виде 9 экранов.

Ⓐ: 30 кадров: Показ изображения как снимка каждые 1/30 секунд

Для кадровой прокрутки вперед

▲/▼: Прокрутка вперед через каждый 3 кадр

◀/▶: Прокрутка вперед через каждый 1 кадр

Изменение количества кадров в секунду

Поверните рычажок трансфолятора в направлении (W).

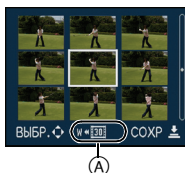

| Качество | Кадров в секунду |
|---|------------------|
| 30fps VGA / 30fps QVGA / 30fps 16:9H / 16:9L | 30→15→10→5 |
| 15fps 16:9H | 15→5 |
| 10fps VGA / 10fps QVGA / 10fps 16:9L | 10→5 |

Для завершения отображения 9 экранов

Нажмите [MENU/SET].

3 Нажмите кнопку затвора.

4 Для выбора [ДА] переместите ▲, а затем нажмите [MENU/SET].

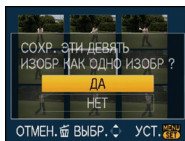

Размер снимка

| Параметр | 1снимок | 9 снимков |
|---|---------|-----------|
| 30fps VGA / 10fps VGA | 0,3 М | 2 М |
| 30fps QVGA / 10fps QVGA | 0,3 М | 1 М |
| 30fps 16:9H / 15fps 16:9H / 30fps 16:9L / 10fps 16:9L | 2 М | 2 М |

- [КАЧЕСТВО] фиксируется в положении .

Примечание

- Сохранение фотоснимков из видео, снятого при помощи другой аппаратуры, может оказаться невозможным.

Режим [ВОСП]: 

Использование меню [ВОСП]

В режиме воспроизведения доступны различные функции для поворота изображения, установки защиты и т.д.

- С помощью [ОТПЕЧ СИМВ], [МУЛЬТИ-КАДР.] или [ИЗМ. ФОРМАТ] создается новый отредактированный снимок. Новый снимок нельзя создать при отсутствии свободного места на встроенной памяти или карте, поэтому рекомендуется сначала убедиться в наличии свободного места, а затем редактировать снимок.

[ОТПЕЧ СИМВ]

На записанных снимках можно проставить отметку в виде даты/времени записи, возраста, даты поездки или заголовка.

Это удобно для распечатки снимков обычного размера. (Если размер снимков больше, чем [3м], он будет изменен при проставлении на снимках отметки о дате и т. д.)

1 Выберите [ОТПЕЧ СИМВ] в меню режима [ВОСП]. (P21)

2 Для выбора [ОДИН СН.] или [НЕСКОЛ.] переместите ▲/▼, а затем нажмите [MENU/SET].

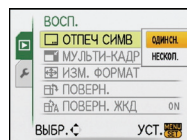

[ОДИН СН.]

[НЕСКОЛ.]

3 Выберите снимок, а затем нажмите [MENU/SET] для установки.

-  **A** появляется на экране, если на снимке проставлена отметка с текстом.

Установка [НЕСКОЛ.]
Нажмите [DISPLAY] для установки (повторно), а затем нажмите [MENU/SET] для установки.

- Настройка отменяется при повторном нажатии [DISPLAY].



Для выбора снимка переместите ◀/▶.

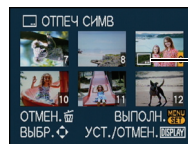

Переместите ▲/▼/◀/▶ для выбора снимков.

- 4** Переместите ▲/▼/◀/▶ для выбора [ДАТА СЪЕМКИ], [ВОЗРАСТ], [ДАТА ПОЕЗДКИ] или [ЗАГОЛОВОК], затем нажмите [MENU/SET] для настройки каждого элемента.

[ДАТА СЪЕМКИ]

[БЕЗ ВРЕМ]: Проставьте отметку года, месяца и даты.

[СО ВРЕМ.]: Проставьте отметку года, месяца, даты, часов и минут.

[ВОЗРАСТ] (P60)

При установке на [ON] на снимках проставляется отметка [ВОЗРАСТ].

[ДАТА ПОЕЗДКИ]

При установке на [ON] на снимках проставляется отметка [ДАТА ПОЕЗДКИ].

[ЗАГОЛОВОК]

Текст печатается вместе с изображением для тех снимков, которые уже были записаны с текстом в настройках имени [РЕБЕНОК1]/[РЕБЕНОК2] или [ДОМ.ЖИВОТНОЕ] в режиме сцены или [РЕД ЗАГОЛ].

- 5** Нажмите [MENU/SET].

- Если параметр [ОТПЕЧ СИМВ] установлен для снимка с размером снимка более [3М], размер снимка станет меньше, как показано ниже.

| Установка формата | Размер снимка |
|-------------------|-------------------------|
| 4:3 | 10м / 7м / 5м → 3м |
| 3:2 | 9м / 6м / 4.5м → 2.5м |
| 16:9 | 7.5м / 5.5м / 3.5м → 2м |

- Снимок станет несколько более зернистым.

- 6** Для выбора [ДА] переместите ▲, а затем нажмите [MENU/SET].

- Сообщение [СОХРАНИТЬ НОВ. ИЗОБР?] появляется, если снимок записан с размером снимка [3М] или меньше.

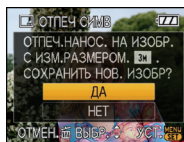

- 7** Нажмите [ESC] для возвращения к экрану меню.*

- * Экран меню автоматически восстанавливается при выборе [НЕСКОЛ.].
- Чтобы закрыть меню, нажмите [MENU/SET].

Примечание

- При печати снимков с текстовой отметкой дата будет напечатана поверх текстовой отметки, если указать печать даты в фотоателье или на принтере.
- Одновременно можно произвести установку на 50 снимках максимум в режиме [НЕСКОЛ.].
- В зависимости от используемого принтера, некоторые символы могут быть обрезаны при печати. Проверьте настройки перед печатью.
- Если текстовая отметка проставлена на снимках [0.3М], она будет плохо читаться.
- Текст и даты нельзя проставить на снимках, выполненных на другой аппаратуре.

 [МУЛЬТИ-КАДР]

Уменьшение размера снимка (количество пикселей)

Если необходимо прикрепить снимок к электронному письму или использовать его на веб-сайте, рекомендуется уменьшить размер до [0.3М]. (Дальнейшее уменьшение размеров снимков, для которых установлено минимальное количество пикселей в [ФОРМАТ], невозможно.)

1 Выберите [МУЛЬТИ-КАДР] в меню режима [ВОСП]. (P21)

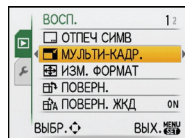

2 Для выбора размера переместите ▲/▼, а затем нажмите [MENU/SET].

- При нажатии на [DISPLAY] отображается объяснение причины изменения размера.



3 Переместите ▲/▼/◀/▶ для выбора снимка, а затем нажмите [DISPLAY].

- Повторите данный шаг для каждого снимка, а затем нажмите [MENU/SET] для установки.

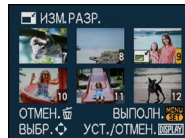

4 Для выбора [ДА] переместите ▲, а затем нажмите [MENU/SET].

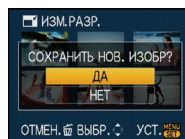

5 Чтобы закрыть меню, нажмите [MENU/SET].

Примечание

- Одновременно можно произвести установку максимум на 50 снимках.
- Качество масштабированного снимка ухудшится.
- Возможно, не удастся изменить разрешение фотоснимков, сделанных на другом оборудовании.

⇄ [ИЗМ. ФОРМАТ]

Снимки сделанные в формате [16:9] можно преобразовать в формат [3:2] или [4:3].

1 Выберите [ИЗМ. ФОРМАТ] в меню режима [ВОСП]. (P21)

2 Для выбора [3:2] или [4:3] переместите ▲/▼, а затем нажмите [MENU/SET].

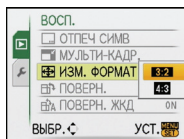

3 Переместите ◀/▶ для выбора снимка, выполненного в формате [16:9], а затем нажмите [MENU/SET].

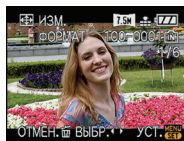

4 Переместите ◀/▶ для определения горизонтальной позиции и нажмите [MENU/SET] для установки.

- Для установки положения рамки у вертикально ориентированных снимков используйте ▲/▼.

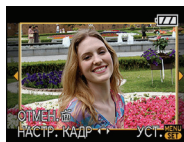

5 Для выбора [ДА] переместите ▲, а затем нажмите [MENU/SET].

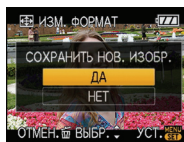

6 Нажмите [] для возвращения к экрану меню.

- Чтобы закрыть меню, нажмите [MENU/SET].

📌 Примечание

- После преобразования формата размер снимка может стать большим, чем размер первоначального снимка.
- Снимки, сделанные другой аппаратурой, возможно не удастся преобразовать.

⇄ [ПОВЕРН]/⇄A [ПОВЕРН. ЖКД]

Этот режим позволяет автоматически отображать снимки вертикально, если они были сняты фотокамерой в вертикальном положении, а также вручную поворачивать снимки с шагом 90°.

Поворот.

(Снимок поворачивается вручную)

1 Выберите [ПОВЕРН] в меню режима [ВОСП]. (P21)

- Функция [ПОВЕРН] отключена, если параметр [ПОВЕРН. ЖКД] установлен в [OFF].

2 Для выбора снимка переместите ◀/▶, а затем нажмите [MENU/SET].

- Защищенные снимки не могут быть повернуты.

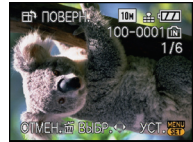

3 Для выбора направления поворота переместите ▲/▼, а затем нажмите [MENU/SET].

↻: Снимок поворачивается по часовой стрелке с шагом 90°.

↶: Снимок поворачивается против часовой стрелки с шагом 90°.

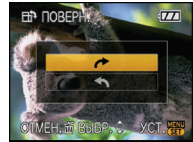

4 Нажмите [EXIT] для возвращения к экрану меню.

- Чтобы закрыть меню, нажмите [MENU/SET].

Поворот дисплея

(Снимки автоматически поворачиваются и выводятся на экран)

1 Выберите [ПОВЕРН. ЖКД] в меню режима [ВОСП]. (P21)

2 Чтобы выбрать [ON], переместите ▼, а затем нажмите [MENU/SET].

- При выборе [OFF] снимки отображаются без поворота.
- Информация по воспроизведению снимков приведена на стр. P37.

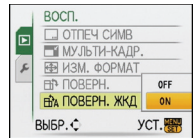

3 Чтобы закрыть меню, нажмите [MENU/SET].

Примечание

- При воспроизведении снимков на ПК они не могут быть воспроизведены в повернутом состоянии, если операционная система или программное обеспечение не совместимы с Exif. Exif – это формат файлов для фотоснимков, который позволяет хранить дополнительную информацию о снимке. Формат был разработан ассоциацией «JEITA (Japan Electronics and Information Technology Industries Association)».
- Фотоснимки, сделанные на другом оборудовании, возможно, не удастся повернуть.

[DPOF ПЕЧ.]

DPOF “Digital Print Order Format” – это система, которая позволяет пользователю выбирать снимки, которые должны быть распечатаны, задавать количество отпечатков для каждого снимка и указывать, печатать или не печатать на снимках дату съемки при печати на DPOF-совместимом фотопринтере или в фотосалоне. Подробную информацию можно получить в фотосалоне.

Если вы хотите воспользоваться услугами фотосалона для печати снимков, записанных во встроенной памяти, скопируйте снимки на карту (P104) и установите параметры DPOF.

1 Выберите [DPOF ПЕЧ.] в меню режима [ВОСП]. (P21)

2 Для выбора [ОДИН СН.] или [НЕСКОЛ.] переместите $\blacktriangle/\blacktriangledown$, а затем нажмите [MENU/SET].

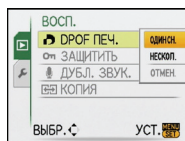

3 Выберите снимок, а затем нажмите [MENU/SET].

[ОДИН СН.]

[НЕСКОЛ.]

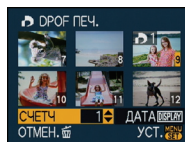

Для выбора снимка переместите $\blacktriangle/\blacktriangledown$.

Переместите $\blacktriangle/\blacktriangledown/\blacktriangleleft/\blacktriangleright$ для выбора снимков.

4 Переместите $\blacktriangle/\blacktriangledown$ для установки количества отпечатков, а затем нажмите [MENU/SET] для установки.

- При выборе [НЕСКОЛ.] повторите шаги 3 и 4 для каждого снимка. (Нельзя использовать одну и ту же настройку для нескольких снимков.)

5 Нажмите [EXIT] для возвращения к экрану меню.

- Чтобы закрыть меню, нажмите [MENU/SET].

■ Отмена всех настроек [DPOF ПЕЧ.]

1 На экране, показанном на шаге [ОТМЕН.], выберите **2**, а затем нажмите [MENU/SET].

2 Для выбора [ДА] переместите **▲**, а затем нажмите [MENU/SET].

3 Чтобы закрыть меню, нажмите [MENU/SET].

• Нельзя выбрать [ОТМЕН.], если ни для одного снимка не задана печать DPOF.

■ Для печати даты

После задания количества отпечатков установите/отмените печать снимков с датой, нажав [DISPLAY].

- При обращении в фотосалон для распечатки цифровых снимков не забудьте дополнительно заказать распечатку даты, если это необходимо.
- В зависимости от фотосалона или принтера дата может не печататься, даже если печать даты выбрана в настройках. Дополнительную информацию можно получить в фотосалоне или прочесть в руководстве пользователя к принтеру.
- На снимках с текстовой отметкой нельзя напечатать дату.
- При установке [ОТПЕЧ СИМВ] для снимков с установленной печатью даты печать даты отменяется.

🔍 Примечание

- Количество распечаток может быть установлено от 0 до 999.
- При использовании принтера с поддержкой PictBridge настройки печати даты на принтере могут иметь более высокий приоритет, поэтому необходимо выполнить соответствующую проверку.
- Иногда невозможно использовать настройки печати DPOF при работе с другой аппаратурой. В таком случае следует отменить все настройки и сбросить настройки.
- Если файл не соответствует стандарту DCF, печать DPOF не может быть задана.

Оп [ЗАЩИТИТЬ]

Для снимков, которые вы не хотите удалить по ошибке, можно установить защиту.

1 Выберите [ЗАЩИТИТЬ] в меню режима [ВОСП]. (P21)

2 Для выбора [ОДИН СН.] или [НЕСКОЛ.] переместите ▲/▼, а затем нажмите [MENU/SET].

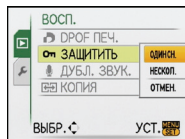

[ОДИН СН.]

[НЕСКОЛ.]

3 Выберите снимок, а затем нажмите [MENU/SET].

При выборе [НЕСКОЛ.]

- Повторите эти шаги для каждого снимка.
- Настройки отменяются при повторном нажатии [MENU/SET].

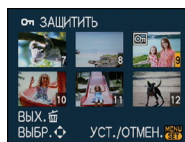

Для выбора снимка переместите ◀/▶.

Переместите ▲/▼/◀/▶ для выбора снимков.

4 Нажмите [ОТМЕН.] для возвращения к экрану меню.

- Чтобы закрыть меню, нажмите [MENU/SET].

■ Отмена всех настроек [ЗАЩИТИТЬ]

1 На экране, показанном на шаге [ОТМЕН.], выберите 2, а затем нажмите [MENU/SET].

2 Для выбора [ДА] переместите ▲, а затем нажмите [MENU/SET].

3 Чтобы закрыть меню, нажмите [MENU/SET].

- При нажатии [MENU/SET] во время отмены защиты, отмена защиты будет остановлена.

📌 Примечание

- Настройка защиты может не действовать на другой аппаратуре.
- Даже защищенные снимки на встроенной памяти и на карточке будут удалены при форматировании встроенной памяти или карточки.
- Даже если снимки на карте памяти SD или SDHC не защищены, их нельзя удалить, если переключатель защиты карты от записи установлен в положение [LOCK].

 [ДУБЛ. ЗВУК.]

Звук можно записать после выполнения съемки.

1 Выберите [ДУБЛ. ЗВУК.] в меню режима [ВОСП]. (P21)

2 Переместите ◀/▶ для выбора снимка, а затем нажмите [MENU/SET] для начала записи звука.

- Экран с сообщением [ПЕРЕЗАПИСАТЬ ДАННЫЕ ЗВУКА?] появляется, если звук уже записан. Переместите ▲ для выбора [ДА] и затем нажмите [MENU/SET] для начала записи звука. (Первоначальный звук будет перезаписан.)
- Звук записывается через встроенный микрофон фотокамеры.
- При нажатии [] копирование звука отменяется.



3 Нажмите [MENU/SET] для остановки записи.

- Останавливается автоматически после записи в течение около 10 секунд без нажатия [MENU/SET].



4 Нажмите [] для возвращения к экрану меню.

- Чтобы закрыть меню, нажмите [MENU/SET].

Примечание

- Дублирование звука может работать неправильно со снимками, записанными на другом оборудовании.

⇄ [КОПИЯ]

Можно копировать данные выполненных снимков со встроенной памяти на карту и с карты на встроенную память.

1 Выберите [КОПИЯ] в меню режима [ВОСП]. (P21)

2 Для выбора направления копирования переместите ▲/▼, а затем нажмите [MENU/SET].

: Все изображения во встроенной памяти будут одновременно скопированы на карточку. → интервал 4.

: Один снимок копируется с карты во встроенную память. → интервал 3.

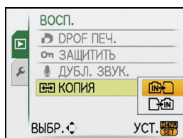

3 Для выбора снимка переместите ◀/▶, а затем нажмите [MENU/SET].

4 Для выбора [ДА] переместите ▲, а затем нажмите [MENU/SET].

- При нажатии [MENU/SET] во время копирования снимков из встроенной памяти на карточку копирование прекратится.
- Запрещается выключать камеру в какой-либо момент во время процесса копирования.

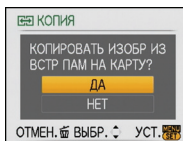

5 Нажмите для возвращения к экрану меню.

- Чтобы закрыть меню, нажмите [MENU/SET].
- При копировании со встроенной памяти на карту все снимки копируются, а затем экран автоматически возвращается к экрану воспроизведения.

 **Примечание**

- При копировании данных снимка со встроенной памяти на карту, на которой недостаточно свободного места, данные снимка скопируются только частично. Рекомендуется использовать карту, свободное место которой превышает объем встроенной памяти (около 50 МБ).
- Если в пункте назначения существует снимок с таким же названием (номер папки/номер файла), что и у подлежащего копированию снимка, при выбранном [IN+], создается новая папка, и снимок копируется. Если в пункте назначения существует снимок с таким же названием (номер папки/номер файла), что и у подлежащего копированию снимка, при выбранном [IN], снимок не копируется. (P120)
- Копирование может занять продолжительное время.
- Копируются только снимки, сделанные цифровой фотокамерой Panasonic (LUMIX). (Даже если снимки были сделаны фотокамерой Panasonic, некоторые снимки могут не копироваться после их редактирования с помощью компьютера.)
- Настройки DPOF исходных снимков скопированы не будут. После завершения копирования повторно установите настройки DPOF.

Подсоединение к персональному компьютеру

Записанные снимки можно импортировать на компьютер, подключив фотокамеру к компьютеру.

- Импортированные снимки можно легко распечатать или отправить почтой. Это удобно сделать при помощи поставляемого программного обеспечения "PHOTOfunSTUDIO-viewer-," которое находится на компакт-диске CD-ROM (входящем в комплект поставки).

Подготовка:

Включите фотокамеру и компьютер.

Извлеките карту перед использованием снимков со встроенной памяти.

1 Подключите фотокамеру к компьютеру при помощи кабеля USB (поставляется).

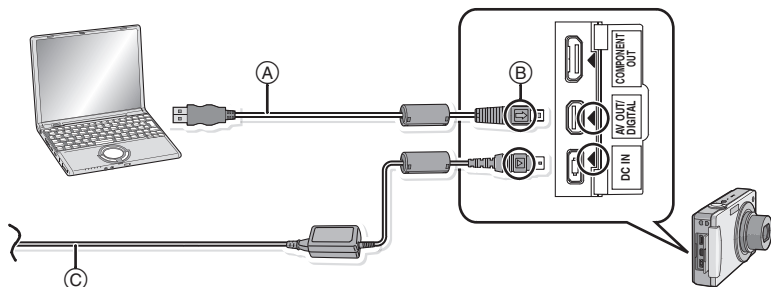

A Кабель подсоединения USB (поставляется)

- Проверьте направления разъемов и вставьте или извлеките их, не допуская перекосов. (В противном случае разъемы могут принять изогнутую форму, что повлечет за собой проблемы.)

B Совместите отметки и вставьте.

C Адаптер переменного тока (DMW-AC5G; поставляется отдельно)

- Используйте аккумулятор с достаточным зарядом или адаптер переменного тока (DMW-AC5G; поставляется отдельно). Если заряд аккумулятора снизится в процессе обмена данными между камерой и ПК, загорится индикатор состояния и раздастся предупреждающий звуковой сигнал.

Прочитайте раздел "Безопасное отключение соединительного кабеля USB" (P107), прежде чем отсоединить соединительный кабель USB. В противном случае, данные могут быть повреждены.

2 Чтобы выбрать [PC] переместите ▲/▼, а затем нажмите [MENU/SET].

- При предварительной установке [РЕЖИМ USB] (P25) на [PC] в меню [НАСТР.] камера будет автоматически подключаться к ПК без отображения экрана выбора [РЕЖИМ USB]. Это удобно, поскольку не приходится выполнять такую установку каждый раз при подключении к ПК.
- Если камера подключена к ПК при установке [РЕЖИМ USB] на [PictBridge(PTP)], на экране ПК может появиться сообщение. Выберите [Cancel], чтобы закрыть экран, и отключите камеру от ПК. Затем снова установите [РЕЖИМ USB] на [PC].

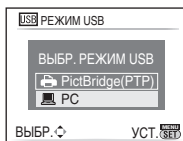

3 Дважды щелкните мышью по [Removable Disk] в [My Computer].

- При использовании Macintosh накопитель отображается на рабочем столе. (Отображается "LUMIX", "NO_NAME" или "Untitled!")

4 Дважды щелкните мышью по папке [DCIM].

5 При помощи операции перетаскивания переместите требуемые фотоснимки или папку с фотоснимками в любую другую папку на ПК.

■ Безопасное отключение соединительного кабеля USB

- Для отключения аппаратного оборудования воспользуйтесь значком "Safely Remove Hardware" (Безопасное отключение оборудования) на панели задач ПК. Если этот значок не отображается, убедитесь, что на ЖКД мониторе цифровой камеры не отображается [ДОСТУП] (Доступ), прежде чем отключать аппаратное оборудование.

Примечание

- Пользуйтесь только поставляемым кабелем USB.
- Перед подключением или отключением адаптера переменного тока (DMW-AC5G; не входит в комплект поставки) выключите фотокамеру.
- Прежде чем вставлять или извлекать карту, выключите камеру и отключите соединительный кабель USB. В противном случае, данные могут быть повреждены.
- При использовании операционной системы Mac OS X версии 10.2 или более ранней версии установите переключатель защиты от записи на карте памяти SDHC в положение [LOCK] во время импортирования снимков с карты памяти SDHC.

■ Просмотр содержимого встроенной памяти или карты при помощи ПК (состав папки)

- Встроенная память
- Карта

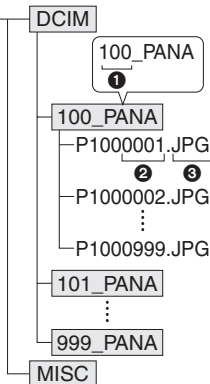

❶ Номер папки

❷ Номер файла

❸ JPG: Снимки

MOV: Видео

MISC: Печать DPOF

Избранное

Новая папка создается при выполнении снимков в следующих ситуациях.

- После выполнения [СБРОС №] (P25) в меню [НАСТР.]
- Если вставлена карта, содержащая папку с тем же номером папки (например, если снимки выполнены при помощи другой марки камеры)
- Если в папке находится снимок с номером файла 999

■ Подключение в режиме PTP (только Windows® XP, Windows Vista® и Mac OS X)

Установите [РЕЖИМ USB] в [PictBridge(PTP)].

Данные могут теперь считываться только с карты на ПК.

- Если на карте находится 1000 снимков или более, снимки могут не импортироваться в режиме PTP.

Печать снимков

При подключении камеры к принтеру с поддержкой PictBridge можно выбрать снимки, которые нужно распечатать, и отдать команду начала печати с монитора ЖКД камеры.

Подготовка:

Включите фотокамеру и принтер.

Извлеките карту перед распечаткой снимков со встроенной памяти.

Выполните на принтере настройки качества печати и другие перед печатью снимков.

1 Подключите фотокамеру к принтеру при помощи кабеля USB ^(A) (поставляется).

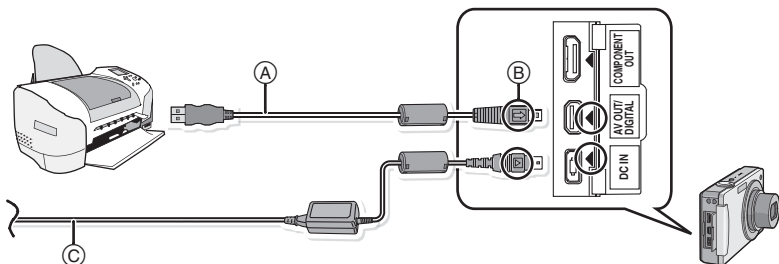

^(A) Кабель подсоединения USB (поставляется)

- Проверьте направления разъемов и вставьте или извлеките их, не допуская перекосов. (В противном случае разъемы могут принять изогнутую форму, что повлечет за собой проблемы.)
- ^(B) Совместите отметки и вставьте.
- ^(C) Адаптер переменного тока (DMW-AC5G; поставляется отдельно)
- Используйте аккумулятор с достаточным зарядом или пользуйтесь сетевым адаптером (DMW-AC5G; не входит в комплект поставки). Если оставшийся заряд аккумулятора становится низким, когда камера подключена к принтеру, индикатор состояния мигает и раздается предупреждающий сигнал. Если это произойдет во время печати, немедленно остановите печать. Если это произойдет не во время печати, отключите соединительный кабель USB.
- Если камера подключена к принтеру, появляется значок, запрещающий отключать кабель [🔌]. Запрещается отключать кабель USB во время отображения [🔌].

2 Для выбора [PictBridge(PTP)] переместите ▲/▼, а затем нажмите [MENU/SET].

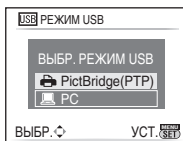

Примечание

- Пользуйтесь только поставляемым кабелем USB.
- Перед подключением или отключением адаптера переменного тока (DMW-AC5G; не входит в комплект поставки) выключите фотокамеру.
- Прежде чем вставлять или извлекать карту, выключите камеру и отключите соединительный кабель USB.
- Нельзя переключаться между встроенной камерой и картой, когда камера подключена к принтеру. Отключите соединительный кабель USB, вставьте (или извлеките) карту, а затем подключите соединительный кабель USB к принтеру снова.

Выбор и печать одного снимка

1 Для выбора снимка переместите ◀/▶, а затем нажмите [MENU/SET].

- Сообщение исчезнет приблизительно через 2 секунды.

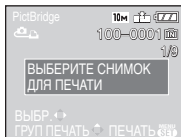

2 Для выбора [ЗАПУСК ПЕЧ.] переместите ▲, а затем нажмите [MENU/SET].

- Информация об элементах, которые можно установить перед началом печати снимков, приведена на P110.
- Для прерывания процесса печати нажмите [MENU/SET].
- После печати отсоедините кабель USB.

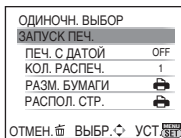

Выбор и печать нескольких снимков

1 Переместите ▲.

2 Для выбора необходимого параметра переместите ▲/▼, а затем нажмите [MENU/SET].

- При появлении экрана проверки печати выберите [ДА] и распечатайте снимки.



| Параметр | Описание настроек |
|------------------|---|
| [МНОЖЕСТВ ВЫБОР] | Несколько снимков печатаются одновременно. • Переместите ▲/▼/◀/▶ для выбора снимков, а затем при нажатии [DISPLAY] [] появляется на снимках, которые нужно напечатать. (При повторном нажатии [DISPLAY] настройка отменяется). • После выбора снимков нажмите [MENU/SET]. |
| [ВЫБРАТЬ ВСЕ] | Печать всех сохраненных снимков. |
| [СНИМОК DPOF] | Печать только снимков, установленных на [DPOF ПЕЧ.]. (P100) |
| [ИЗБРАННОЕ]* | Печать только снимков, отмеченных как избранные. (P88) |

* Только при наличии снимков, уже обозначенных как [ИЗБРАННОЕ] (P88).

3 Для выбора [ЗАПУСК ПЕЧ.] переместите ▲, а затем нажмите [MENU/SET].

- Информация об элементах, которые можно установить перед началом печати снимков, приведена на P110.
- Для отмены печати нажмите [MENU/SET].
- После печати отсоедините кабель USB.



Настройки печати

Выберите и установите элементы на экране при выполнении шага 2 для операции “Выбор и печать одного снимка” и шага 3 для операции “Выбор и печать нескольких снимков”.

- Для распечатки снимков на бумаге, размер или макет которой не поддерживается фотокамерой, установите [РАЗМ. БУМАГИ] или [РАСПОЛ. СТР.] в  и задайте размер бумаги или макет на принтере. (Подробная информация приводится в руководстве пользователя принтера.)
- При выборе [СНИМОК DPOF] элементы [ПЕЧ. С ДАТОЙ] и [КОЛ. РАСПЕЧ.] не отображаются.

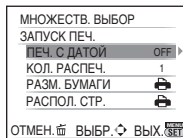

[ПЕЧ. С ДАТОЙ]

| Параметр | Описание настроек |
|----------|--------------------------|
| [OFF] | Дата не распечатывается. |
| [ON] | Дата распечатывается. |

- Если принтер не поддерживает печать даты, дата не может быть распечатана на снимке.
- Поскольку настройки принтера могут иметь более высокий приоритет, чем настройки печати даты, необходимо проверить также печать на принтере с настройкой даты.



Примечание

При обращении в фотоателье для печати снимков

- Проставив отметку даты при помощи [ОТПЕЧ СИМВ] (P95), или установив печать даты во время настройки [DPOF ПЕЧ.] (P100) перед обращением в фотоателье, можно напечатать даты в фотоателье.

[КОЛ. РАСПЕЧ.]





Можно установить до 999 отпечатков.

[РАЗМ. БУМАГИ]

| Параметр | Описание настроек |
|--|---|
|  | Преимущество имеют настройки на принтере. |
| [L/3.5"×5"] | 89 мм×127 мм |
| [2L/5"×7"] | 127 мм×178 мм |
| [POSTCARD] (ОТКРЫТКА) | 100 мм×148 мм |
| [16:9] | 101,6 мм×180,6 мм |
| [A4] | 210 мм×297 мм |
| [A3] | 297 мм×420 мм |
| [10×15cm] | 100 мм×150 мм |
| [4"×6"] | 101,6 мм×152,4 мм |
| [8"×10"] | 203,2 мм×254 мм |
| [LETTER] (ПИСЬМО) | 216 мм×279,4 мм |
| [CARD SIZE] (КАРТОЧКА) | 54 мм×85,6 мм |

- Размеры бумаги, не поддерживаемые принтером, отображаться не будут.

[РАСПОЛ. СТР.]**(Макеты для печати, которые могут быть заданы на этой фотокамере)**

| Параметр | Описание настроек |
|---|---|
|  | Преимущество имеют настройки на принтере. |
|  | 1 снимок без рамки на 1 странице |
|  | 1 снимок с рамкой на 1 странице |
|  | 2 снимка на 1 странице |
|  | 4 снимка на 1 странице |

- Если принтер не поддерживает макет страницы, параметр не может быть выбран.

■ Печать макетов**Печать одного фотоснимка несколько раз на 1 листе бумаги**

Например, если один и тот же снимок нужно распечатать 4 раза на 1 листе бумаги, установите [РАСПОЛ. СТР.] на , а затем установите [КОЛ. РАСПЕЧ.] на 4 для снимка, который нужно распечатать.

При печати различных снимков на 1 листе бумаги

Например, если нужно напечатать 4 разных снимка на 1 листе бумаги, установите [РАСПОЛ. СТР.] на  и затем установите [КОЛ. РАСПЕЧ.] на 1 для каждого из 4 снимков.

 Примечание

- Если во время печати индикатор  горит оранжевым цветом, фотокамера получает от принтера сообщение об ошибке. После завершения печати убедитесь в работоспособности принтера.
- Если количество отпечатков слишком большое, снимки могут печататься в несколько заходов. В таком случае указываемое оставшееся количество отпечатков может отличаться от заданного количества.

Режим [ВОСП]: 

Воспроизведение фотоснимков на экране телевизора

Воспроизведение фотоснимков при помощи кабеля AV (поставляется)

Подготовка:

Установите [ФОРМАТ ТВ]. (P26)

Выключите камеру и телевизор.

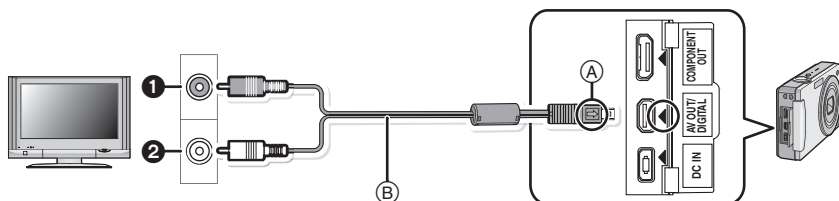

1 Желтый: к разъему видеовхода

2 Белый: к разъему аудиовхода

A Совместите отметки и вставьте.

B AV кабель (входит в комплект поставки)

• Проверьте направления разъемов и вставьте или извлеките их, не допуская перекосов.

(В противном случае разъемы могут принять изогнутую форму, что повлечет за собой проблемы.)

1 Подключите кабель AV B (поставляются) к разъемам видеовхода и аудиовхода на телевизоре.

2 Подключите кабель AV к разъему [AV OUT] фотокамеры.

3 Включите телевизор и выберите внешний вход.

4 Включите фотокамеру.

Примечание

- В зависимости от [ФОРМАТ], черные полосы могут отображаться сверху и снизу или слева и справа от изображений.
- Не использовать любые другие кабели AV, за исключением поставляемого.
- Прочтите руководство пользователя телевизора.
- При воспроизведении вертикальных изображений они могут быть смазанными.
- Установив [ВИДЕО ВЫХ.] в меню [НАСТР.] можно просматривать на телевизоре изображения в других странах (регионах), которые используют системы NTSC или PAL.
- Управление касанием сенсорных значков, отображаемых на экране телевизора, невозможно.

Воспроизведение фотоснимков на телевизоре с гнездом для карты памяти SD

Карта памяти SD с записанными снимками может воспроизводиться на телевизорах с гнездом для карты памяти SD.

Примечание

- В зависимости от модели телевизора, изображения могут не отображаться в полноэкранном режиме.
- Видео не воспроизводится. Для воспроизведения видео подключите фотокамеру к телевизору с помощью кабеля AV (поставляется).
- Невозможно воспроизвести снимки с карт SDHC на телевизоре, не поддерживающем данные карты.
- Возможно окажется невозможным воспроизведение карточек MultiMediaCard.

Воспроизведение на телевизоре с использованием компонентного гнезда

Можно просматривать снимки и видео в высоком качестве на телевизоре, подключив камеру к телевизору при помощи компонентного кабеля (DMW-HDC2: не входит в комплект поставки). Компонентный выход – это выход в виде 1080i. Подключайте к телевизору, совместимому с 1080i.

Подготовка: Выключите камеру и телевизор.

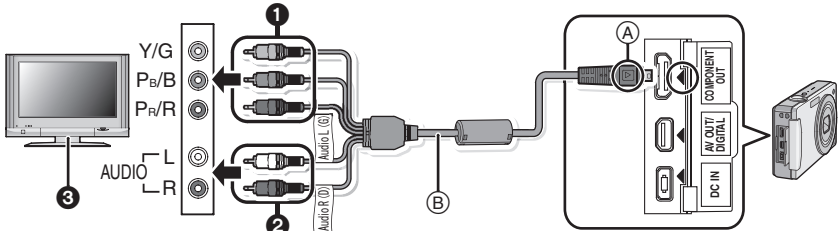

- 1 Компонентные штекеры: Подключите штекеры к гнездам компонентного видеовхода того же цвета на телевизоре. (Обозначение на телевизоре может быть другим.)
 - 2 Штекеры аудиоразъема: к разъему аудиовхода
 - 3 Телевизор с компонентным гнездом
 - A Совместите отметки и вставьте.
 - B Компонентный кабель (DMW-HDC2: поставляется отдельно)
- Проверьте направления разъемов и вставьте или извлеките их, не допуская перекосов. (В противном случае разъемы могут принять изогнутую форму, что повлечет за собой проблемы.)

- 1 Подключите компонентный кабель B (DMW-HDC2: поставляется отдельно) в гнезда компонентного входа и аудиовхода на телевизоре.
- 2 Подключите компонентный кабель к гнезду [COMPONENT OUT] камеры.
- 3 Включите телевизор и переключите его на компонентный вход.
- 4 Включите фотокамеру.

Примечание

- В зависимости от [ФОРМАТ], черные полосы могут отображаться сверху и снизу или слева и справа от изображений.
- Не используйте какие-либо другие кабели, кроме фирменного компонентного кабеля Panasonic (DMW-HDC2; поставляется отдельно).
- Выход аудио будет монофоническим.
- При воспроизведении вертикальных изображений они могут быть смазанными.
- При подключении компонентного кабеля изображение может не выводиться на монитор ЖКД.
- Некоторые режимы и меню [ВОСП] и т. д. нельзя использовать при подключении компонентного кабеля. (P124)
- При выведении изображений на экран они могут отображаться неправильно в случае использования телевизоров некоторых типов.
- Прочтите руководство пользователя телевизора.

Вид экрана

■ При записи

Запись в режиме программы AE [P] (Исходная настройка)

- 1 Режим записи
- 2 Режим вспышки (P43)
- 3 Участок автофоку-сировки (P33)
- 4 Фокус (P33)
- 5 Размер снимка (P69)
- 6 Качество (P70)
- 7 Индикатор аккумулятора (P14)
- 8 Количество записываемых снимков (P133)
- 9 Встроенная память (P16)
- 10 Состояние записи
- 11 Светочувствительность ISO (P71)
- 12 AF/AE: Коснитесь AF/AE (P48)
- 13 Скорость затвора (P33)
- 14 Показатель диафрагмы (P33)
- 15 Режим измерения (P73)
- 16 : Карта (P16) (отображается только во время записи)
- : Индикатор предупреждения о дрожании (P34)

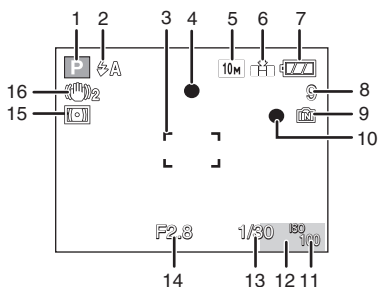

■ При записи (после настройки)

- 17 Макро режим (P46)
- 18 Баланс белого (P72)
- 19 Светочувствительность ISO (P71)
Максимальный уровень
светочувствительности ISO (P71)
- 20 Эффект цвета (P77)
- 21 Качество изображения (P64)
- 22 Доступное время записи (P64): R8m30s
- 23 Точечная автофокусировка (P74)
- 24 Имя*¹ (P60)
- 25 Гистограмма (P24, 42)
- 26 Дата поездки (P66)
- 27 Оставшееся время записи (P64)

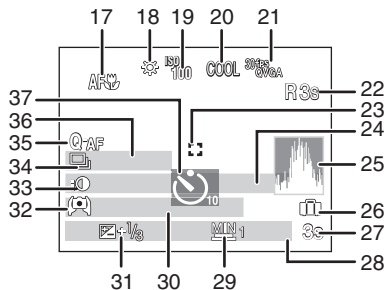

- 28 Текущая дата и время/📍: Установка пункта назначения (P68)*²

[Z] **W** **[REDACTED]** **[T]** **1X**: Увеличение/Дополнительное оптическое (P35)/
Цифровое увеличение (P35, 77)

[KONTP. ОСВ.] **[▲]**: Работа в режиме компенсации контрового света (P30)

- 29 Минимальная скорость затвора (P79)
- 30 Возраст*¹ (P60)
- 31 Компенсация экспозиции (P54)/
[P]: Компенсация контрового света (P30)
- 32 Режим верхнего ракурса (P23)
[*]: ЖКД повышенной яркости (P23)
[A*]: Автоматическое усиление яркости ЖКД (P23)
- 33 Интеллектуальная настройка экспозиции (P77)
- 34 Серийная съемка (P76)/**[📷]**: Автоматический брекетинг (P55)/
[🔊]: Запись звука (P80)
- 35 Быстрая автофокусировка (P75)/
AF*: Вспомогательная лампочка AF (P80)
- 36 Количество дней, прошедших с даты начала поездки (P66)
- 37 Режим автоматического таймера (P47)

*¹ Отображается приблизительно 5 секунд при включении камеры в
[РЕБЕНОК1]/[РЕБЕНОК2] или [ДОМ.ЖИВОТНОЕ] в режиме сцены.

*² Текущая дата и время выводятся примерно на 5 секунд при включении фотокамеры,
при настройке часов и после переключения из режима воспроизведения в режим
записи.

■ При воспроизведении

- 1 Режим воспроизведения (P37)
- 2 Защищенный снимок (P102)
- 3 Избранное (P88)
- 4 Индикация текстовой отметки (P95)
- 5 Размер снимка (P69)
- 6 Качество изображения (P64)
- 7 Индикатор аккумулятора (P14)
- 8 Папка/Файловый номер (P107)
- 9 Встроенная память (P16)
- 10 Оставшееся время воспроизведения (P93): 8m30s
- 11 Номер страницы/Всего снимков
- 12 Время записи видео (P93): 8m30s
- 13 Гистограмма (P24, 42)
- 14 Компенсация экспозиции (P54)
- 15 Информация о записи (P41)
- 16 Масштабирование касанием (P38, 87)
- 17 Воспроизведение (видео, фотоснимок со звуком) (P93)
- 18 Настройки даты и времени записи/пункта назначения во время путешествия (P68)/Имя (P60)/Заголовок (P91)
- 19 Возраст (P60)
- 20 Количество дней, прошедших с даты начала поездки (P66)
- 21 Яркость монитора ЖКД (P23)
- 22 Значок прокрутки снимков вперед/назад (P37)
- 23 Количество отпечатков DPOF (P100)
- 24 Фотоснимок со звуком (P93)
- 25 Видео (P93)
- 26 Значок, запрещающий отключение кабеля (P108)

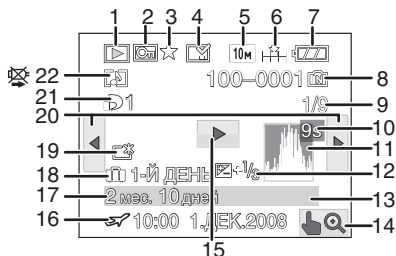

Предосторожности при использовании фотокамеры

Оптимальное использование фотокамеры

Не роняйте и не ударяйте камеру, а так же не подвергайте ее воздействию большого давления.

- Старайтесь не ударять и не ронять сумку/футляр, в которую вы положили фотокамеру, поскольку удар может привести к повреждению фотокамеры, объектива либо ЖКД монитора.
- Следите за тем, чтобы аксессуары и прочие предметы, подвешенные на ремешке, не оказывали сильного давления на монитор ЖКД. Такое давление может привести к повреждению монитора ЖКД.
- Не пользуйтесь бумажными пакетами для переноски фотокамеры, поскольку бумажный пакет легко может порваться, а фотокамера упасть и повредиться.
- Для защиты камеры мы настоятельно рекомендуем приобрести прочную сумку/футляр у местного дилера.

Держать фотокамеру как можно дальше от намагниченного оборудования (например, микроволновой печи, телевизора, оборудования для видеоигр и т. п.).

- При использовании фотокамеры на телевизоре или вблизи него снимки и звуки могут искажаться под действием электромагнитных волн.
- Не пользоваться фотокамерой вблизи сотового телефона, так как он может вызвать помехи, отрицательно влияющие на снимки и звук.
- Записанные данные могут быть запорчены или снимки могут быть искажены под действием сильных магнитных полей, создаваемых динамиками или крупными двигателями.
- Электромагнитное излучение, создаваемое микропроцессорами, может отрицательно влиять на фотокамеру, вызывая искажения снимков и звука.
- Если фотокамера работает со сбоями под влиянием намагниченного оборудования, следует отключить ее и вынуть аккумулятор или отсоединить адаптер пер. тока (DMW-AC5G; не входит в комплект поставки), затем снова подсоединить аккумулятор или адаптер перем. тока и включить фотокамеру.

Не пользоваться фотокамерой возле радиопередатчиков или высоковольтных линий.

- Если производить съемку возле радиопередатчиков или высоковольтных линий, качество снимков или звука может от этого значительно пострадать.

Пользуйтесь только поставляемыми шнурами и кабелями. При использовании принадлежностей, которые не входят в комплект поставки, пользуйтесь шнурами и кабелями, поставляемыми с принадлежностями. Не удлиняйте шнуры и кабели.

Не допускайте попадания на фотокамеру инсектицидов и летучих химических веществ.

- Такие химические вещества при попадании на фотокамеру могут вызывать деформацию корпуса и отслаивание отделки поверхности.
- Не допускайте длительного контакта резиновых или пластиковых материалов с фотокамерой.

Очистка

Перед очисткой камеры извлеките аккумулятор или извлеките сетевую вилку из розетки. Затем вытрите камеру сухой мягкой тканью.

- В случае сильного загрязнения камеры ее можно почистить с помощью отжатой влажной ткани, а затем вытереть сухой тканью.
- Для чистки камеры не используйте растворители, такие, как бензин, разбавитель для краски, спирт, кухонные чистящие средства и т. п., поскольку они могут повредить внешний корпус камеры либо привести к отслоению покрытия.
- При использовании ткани с пропиткой химическим веществом обязательно следуйте прилагаемой к ней инструкции.

Информация о ЖК дисплее

- Нельзя сильно надавливать на ЖК дисплей. Это может повлечь за собой искажение цветов на дисплее и нарушение его нормальной работы.
- Изображение, появляющееся на ЖК-дисплее при включении холодной камеры, вначале несколько темнее обычного. При увеличении температуры внутри камеры яркость изображения восстанавливается.

Для производства экрана монитора ЖКД используется чрезвычайно точная технология. Тем не менее, на экране могут быть видны в небольшом количестве черные или яркие цветные точки (красные, синие или зеленые). Это не является неисправностью. На экране ЖК-дисплея находится более чем 99,99% рабочих пикселей и не более, чем 0,01% нерабочих (полностью потухших или негаснущих). Эти точки не записываются при сохранении снимка в памяти камеры или на карте памяти.

Информация об объективе

- Нельзя сильно нажимать на объектив.
- Не оставляйте камеру с обращенным к солнцу объективом, поскольку солнечные лучи могут привести к неисправности камеры. Также соблюдайте осторожность, кладя камеру вне помещения или возле окна.

Аккумулятор

Данный аккумулятор является литиево-ионным аккумулятором. Его способность генерировать питание основывается на химической реакции, происходящей внутри него. Эта реакция подвержена влиянию окружающей температуры и влажности и, если температура слишком высокая или слишком низкая, то рабочее время аккумулятора сокращается.

После использования извлеките аккумулятор.

- Хранить вынутый аккумулятор в специальном футляре для аккумулятора (поставляется в комплекте).

Если вы случайно уронили аккумулятор, проверьте, не деформировались ли корпус и полюса.

- Использование деформированного аккумулятора в фотокамере может повредить фотокамеру.

Носите с собой запасные заряженные аккумуляторы.

- Учтите, что срок службы аккумулятора сокращается при низкой температуре, например на лыжных трассах.
- Не забудьте взять с собой в поездку зарядное устройство (поставляется в комплекте). Тогда вы сможете заряжать аккумулятор во время поездки.

Утилизация отработанных аккумуляторов.

- Аккумуляторы имеют ограниченный срок службы.
- Не бросайте аккумуляторы в огонь, так как они могут взорваться.

Не допускайте контакта полюсов аккумулятора с металлическими предметами (например, ожерельями, шпильками для волос и т.п.).

- Это может привести к короткому замыканию, выделению тепла и, как следствие, ожогам при контакте с аккумулятором.

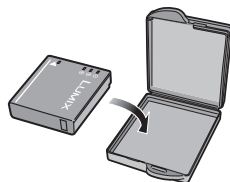

Зарядное устройство

- При использовании зарядного устройства аккумулятора возле радиоприемника прием может ухудшиться.
- Зарядное устройство должно находиться на расстоянии не менее 1 м от радиоприемника.
- При работе зарядного устройства может быть слышно жужжание. Это не неисправность.
- После использования не забудьте отключить устройство питания от электрической розетки. (Включенное в розетку зарядное устройство потребляет незначительный ток.)
- Держите клеммы зарядного устройства и аккумуляторов чистыми.

Карта

Не оставляйте карту в местах с высокой температурой, в местах, подверженных влиянию электромагнитных волн или статического электричества, или под прямыми солнечными лучами.

Не изгибайте и не бросайте карту.

- Карта может быть повреждена или записанное на нее содержимое может быть повреждено или стерто.
- После использования и при хранении или переноске карты положите ее в футляр для карты или в чехол.
- Не допускайте попадания грязи, пыли или воды на разъемы на обратной стороне карты. Не прикасайтесь к разъемам пальцами.

Если камера длительное время не используется

- Следует хранить аккумулятор в сухом прохладном месте с относительно устойчивой температурой: [Рекомендуемая температура: 15 °C до 25 °C, Рекомендуемая влажность: 40% до 60%]
- Всегда вынимайте аккумулятор и карту памяти из камеры.
- Если аккумулятор остается внутри камеры, он разряжается, даже если камера выключена. При длительном хранении аккумулятора внутри камеры он может разрядиться настолько, что станет непригодным даже после подзарядки.
- При длительном хранении аккумулятора рекомендуется заряжать его один раз в год. После полной разрядки аккумулятора выньте его из камеры и храните отдельно от камеры.
- При хранении камеры в шкафу или ящике рекомендуется помещать ее совместно с влагопоглотителем (силикагель).

О данных снимка

- Записанные данные могут быть повреждены или утеряны, если камера выходит из строя ввиду неправильного обращения. Компания Panasonic не несет ответственности за какие-либо убытки, понесенные ввиду потери записанных данных.

О штативах

- При использовании штатива перед установкой на него камеры убедитесь, что штатив установлен устойчиво.
- Возможно, при использовании штатива нельзя будет извлечь карту или аккумулятор.
- Прикрепляя или отсоединяя камеру, убедитесь, что винт штатива не перекошен. Применение чрезмерных усилий при завинчивании может привести к повреждению винта на камере. Кроме того, корпус камеры и паспортная табличка могут быть повреждены или поцарапаны, если камера прикреплена к штативу слишком плотно.
- Внимательно прочтите руководство по эксплуатации штатива.

Сообщения

В некоторых случаях на экран выводятся запросы подтверждения и сообщения об ошибках.

В качестве примеров ниже описаны основные сообщения.

[ДАННАЯ КАРТА ПАМЯТИ ЗАБЛОКИРОВАНА]

- Переключатели защиты карт памяти SD или SDHC перемещаются в положение [LOCK]. Для разблокировки переместите переключатель в обратное положение. (P17)

[НЕТ СНИМКОВ ДЛЯ ВОСПРОИЗВ.]

- Запишите снимок или вставьте карту с записанным снимком и просмотрите его.

[ЭТОТ СНИМОК ЗАЩИЩЕН]

- Удалите снимок после снятия настройки защиты. (P102)

[ЭТОТ СНИМОК НЕЛЬЗЯ УДАЛИТЬ]/[НЕКОТОРЫЕ СНИМКИ НЕЛЬЗЯ УДАЛИТЬ]

- Фотоснимки не соответствуют стандарту DCF не могут быть стерты.
 - Для удаления отдельных фотоснимков отформатируйте карту, предварительно скопировав нужные данные на компьютер или другое устройство. (P26)

[НЕЛЬЗЯ ВЫБРАТЬ ДРУГИЕ СНИМКИ ДЛЯ УДАЛЕНИЯ]

- Превышено количество снимков, которое можно установить за один раз при выборе [НЕСКОЛ.] для [УДАЛ. НЕСКОЛЬКО] (P40), [ИЗБРАННОЕ] (P88), [РЕД ЗАГОЛ] (P91), [ОТПЕЧ СИМВ] (P95) или [МУЛЬТИ-КАДР.] (P97).
 - Уменьшите количество установленных снимков, а затем повторите операцию.
- Выбрано более 999 избранных фотоснимков.

[НЕЛЬЗЯ УСТАНОВИТЬ ДЛЯ ЭТОГО СНИМКА]

- [РЕД ЗАГОЛ], [ОТПЕЧ СИМВ] или [DPOF ПЕЧ.] нельзя устанавливать для снимков, не основанных на стандарте DCF.

[НЕДОСТАТОЧНО МЕСТА ВО ВСТР. ПАМЯТИ]/[НА КАРТЕ НЕДОСТАТОЧНО ПАМЯТИ]

- Во встроенной памяти или на карте нет свободного места.
 - При копировании фотоснимков со встроенной памяти на карту (групповое копирование) снимки копируются до заполнения карты.

[НЕ ВСЕ ИЗОБР. МОГУТ БЫТЬ СКОПИРОВАНЫ]/ [НЕВОЗМОЖНО ЗАВЕРШИТЬ КОПИРОВАНИЕ]

- Следующие фотоснимки нельзя скопировать.
 - Фотоснимок с таким же именем уже существует на получателе. (Только при копировании с карты на встроенную память.)
 - Файлы не соответствуют стандарту DCF.
- Более того, могут не копироваться снимки, записанные или отредактированные другим оборудованием.

[ОШИБКА ВСТР. ПАМЯТИ ФОРМАТ-ТЬ ВСТР ПАМ?]

- Это сообщение будет отображаться, если встроенная память отформатирована на ПК.
 - Еще раз отформатируйте встроенную память на камере. (P26) Данные на встроенной памяти будут удалены.

[ОШИБКА КАРТЫ ПАМЯТИ ФОРМАТИРОВАТЬ ЭТУ КАРТУ?]

- Формат данной карты не распознается камерой.
→ Отформатируйте карту еще раз при помощи камеры после сохранения необходимых данных на ПК и т.д. (P26)

[ВЫКЛЮЧИТЕ ФОТОКАМЕРУ И СНОВА ВКЛЮЧИТЕ ЕЕ]

- Данное сообщение появляется, когда камера работает неправильно.
→ Выключите фотокамеру и снова включите. Если сообщение не пропадает, обратитесь в ваш дилер или в ближайший сервисный центр.

[ОШИБКА ПАРАМЕТРА КАРТЫ ПАМЯТИ]

- Используйте карту, совместимую с данной камерой. (P17)
- При использовании карт емкостью 4 ГБ или более можно использовать только карту памяти SDHC.

[ОШИБКА КАРТЫ ПАМЯТИ ПРОВЕРЬТЕ КАРТУ]

- При обращении к карте произошла ошибка.
→ Вставить повторно карту памяти.

[ОШИБКА СЧИТ. ПРОВЕРЬТЕ КАРТУ]

- При считывании данных произошла ошибка.
→ Вставить повторно карту памяти.

[ОШИБКА ЗАП. ПРОВЕРЬТЕ КАРТУ]

- При записи данных произошла ошибка.
→ Выключите фотокамеру и выньте карту. Вставьте карту и снова включите камеру. Для предотвращения повреждений карты перед тем как вынимать или устанавливать карту убедитесь, что камера отключена.

[ЗАПИСЬ ДВИЖ. ИЗОБР. ОТМЕНЕНА ИЗ-ЗА ОГРАНИЧЕНИЙ СКОРОСТИ ЗАПИСИ НА КАРТУ]

- При установке качества изображения на [30fps VGA], [30fps 16:9H], [15fps 16:9H] или [30fps 16:9L] рекомендуется использовать высокоскоростную карту с обозначением "10MB/s" или выше на упаковке.
- Это сообщение также появляется, если кабель USB подключен только к камере. Запись видеоклипов может внезапно прерваться — это зависит от типа карты памяти SD или SDHC.

[НЕВОЗМОЖНО СОЗДАТЬ ПАПКУ]

- Каталог нельзя создать, поскольку не осталось свободных номеров для каталогов. (P107)
→ Форматируйте карту после сохранения необходимых данных на ПК и т.д. (P26) При выполнении [СБРОС №] в меню [НАСТР.] после форматирования номер папки сбрасывается на 100. (P25)

[ОТОБРАЖЕНИЕ СНИМКА ДЛЯ 4:3 ТВ]/[ОТОБРАЖЕНИЕ СНИМКА ДЛЯ 16:9 ТВ]

- AV кабель подключен к камере.
→ Нажмите [MENU/SET], если хотите сразу удалить это сообщение.
→ Выберите [ФОРМАТ ТВ] в меню [НАСТР.] для изменения телевизионного формата. (P26)
- Это сообщение также появляется, если кабель USB подключен только к камере. В таком случае присоедините другой конец кабеля USB к ПК или принтеру. (P106, 108)

[ПРИНТ. ЗАНЯТ]/[ПРОВЕРЬТЕ ПРИНТЕР]

- Печать на принтере невозможна.
→ Проверьте принтер.















































Функции, которые нельзя установить или которые не будут работать при определенных условиях

Технические характеристики камеры не позволяют настраивать некоторые функции, также некоторые функции могут не работать при определенных условиях эксплуатации камеры.

В приведенной ниже таблице перечислены данные функции и соответствующие условия.

- Информация о функциях, которые не устанавливаются либо не работают в интеллектуальном автоматическом режиме, приведена в разделе “Настройки в Интеллектуальном автоматическом режиме” (P31).

| Функции, которые нельзя установить или которые не будут работать | Основные условия, при которых функции нельзя установить или при которых они не будут работать |
|--|---|
| [АВТО ЯРКОСТЬ ЖКД]/ [ВЕРХНИЙ РАКУРС] (P23) | • Режим |
| [ЭКОН. ЭНЕРГ.] (P24) | <ul style="list-style-type: none"> • При использовании адаптера переменного тока • При подключении к ПК или принтеру • При записи или воспроизведении видео • Во время показа слайдов • [АВТ.ДЕМО.РЕЖ.] |
| [АВТООТКЛ ЖКД] (P24) | <ul style="list-style-type: none"> • При использовании адаптера переменного тока • При отображении экрана меню • При установленном автоматическом таймере • При съемке видео • При подключении к ПК или принтеру |
| [АВТ. ПРОСМ.] (P25) | • Режим |
| Расширенный оптический трансфокатор (P35) | <ul style="list-style-type: none"> • и в [РЕЖИМ СЦЕНЬ] • Режим |
| [ЦИФР. УВЕЛ] (P35) | <ul style="list-style-type: none"> • , , , , и в [РЕЖИМ СЦЕНЬ] • При установке [ИНТЕЛЛ.УПР.ISO] |
| Масштабирование касанием (P38) | <ul style="list-style-type: none"> • При воспроизведении видеofайлов • Фотоснимки со звуком (при воспроизведении звука) |
| [ГИСТОГРАММА] (P24, 42) | <ul style="list-style-type: none"> • Режим • Во время многооконного воспроизведения • Во время масштабирования касанием • [КАЛЕНДАРЬ] |
| [ВСПЫШКА] (P43) | <ul style="list-style-type: none"> • Если установлен режим автоматической настройки значений экспозиции • Если установлен режим серийной съемки • , , , , , и в [РЕЖИМ СЦЕНЬ] • Режим |

| | |
|------------------------|---|
| [АВТОТАЙМЕР] (P47) | <ul style="list-style-type: none"> •  в [РЕЖИМ СЦЕНЫ] • Режим  |
| Коснитесь АФ/АЕ (P48) | <ul style="list-style-type: none"> •  и  в [РЕЖИМ СЦЕНЫ] • Режим  • Установлено [B/W], [SERIA], [COOL] или [WARM] в [ЦВЕТ. ЭФФЕКТ] |
| [ЭКСПОЗИЦИЯ] (P54) | <ul style="list-style-type: none"> • Режим M •  в [РЕЖИМ СЦЕНЫ] |
| [АВТ. БРЕКЕТИНГ] (P55) | <ul style="list-style-type: none"> •  и  в [РЕЖИМ СЦЕНЫ] • Режим  |
| [РАЗР. КАДРА] (P69) | <ul style="list-style-type: none"> •  и  в [РЕЖИМ СЦЕНЫ] • Режим  |
| [КАЧЕСТВО] (P70) | <ul style="list-style-type: none"> • Режим  |
| [ФОРМАТ] (P70) | <ul style="list-style-type: none"> •  и  в [РЕЖИМ СЦЕНЫ] |
| [ИНТЕЛЛ.УПРИСО] (P71) | <ul style="list-style-type: none"> • Режим S • Режим M • [РЕЖИМ СЦЕНЫ] • Режим  |
| [СВЕТОЧУВСТ] (P71) | <ul style="list-style-type: none"> • [РЕЖИМ СЦЕНЫ] • Режим  • При установке [ИНТЕЛЛ.УПРИСО] |
| [БАЛ. БЕЛ.] (P72) | <ul style="list-style-type: none"> •  ,  ,  ,  ,  ,  ,  ,  ,  и  в [РЕЖИМ СЦЕНЫ] |
| [НАСТР.БАЛ.БЕЛ.] (P73) | <ul style="list-style-type: none"> • Установлено [B/W], [SERIA], [COOL] или [WARM] в [ЦВЕТ. ЭФФЕКТ] |
| [РЕЖИМ ЗАМЕРА] (P73) | <ul style="list-style-type: none"> • [РЕЖИМ СЦЕНЫ] |
| [БЫСТР. АФ] (P75) | <ul style="list-style-type: none"> •  ,  ,  и  в [РЕЖИМ СЦЕНЫ] • Режим  |
| [СЕРИЙН.СЪЕМК] (P76) | <ul style="list-style-type: none"> •  и  в [РЕЖИМ СЦЕНЫ] • Режим  • [ЗАП. ЗВУКА] |
| [ИНТ. КОНТРАСТ] (P77) | <ul style="list-style-type: none"> • [РЕЖИМ СЦЕНЫ] • Режим  |
| [ЦВЕТ. ЭФФЕКТ] (P77) | <ul style="list-style-type: none"> • [РЕЖИМ СЦЕНЫ] |
| [НАСТР. ИЗОБР.] (P78) | <ul style="list-style-type: none"> • [РЕЖИМ СЦЕНЫ] • Режим  |
| [МИН. ВЫДЕРЖКА] (P79) | <ul style="list-style-type: none"> • Режим A • Режим S • Режим M • [РЕЖИМ СЦЕНЫ] • Режим  • При установке [ИНТЕЛЛ.УПРИСО] |
| [ЗАП. ЗВУКА] (P80) | <ul style="list-style-type: none"> • [АВТ. БРЕКЕТИНГ] • [СЕРИЙН.СЪЕМК] •  и  в [РЕЖИМ СЦЕНЫ] • Режим  |
| [ВСП. ЛАМП. АФ] (P80) | <ul style="list-style-type: none"> •  ,  ,  ,  ,  и  в [РЕЖИМ СЦЕНЫ] |

| | |
|--|--|
| [ИЗМ. РАЗР.] (P89) [МУЛЬТИ-КАДР.] (P97) | <ul style="list-style-type: none"> • Видео • Фотоснимки со звуком • Отметка на снимках при помощи [ОТПЕЧ СИМВ] |
| [ПОДРЕЗКА] (P90) | <ul style="list-style-type: none"> • Видео • Фотоснимки со звуком • Отметка на снимках при помощи [ОТПЕЧ СИМВ] |
| [РЕД ЗАГОЛ] (P91) | <ul style="list-style-type: none"> • Видео • Защищенные снимки |
| [ОТПЕЧ СИМВ] (P95) | <ul style="list-style-type: none"> • Снимки, записанные без настроек часов • Видео • Фотоснимки со звуком • Отметка на снимках при помощи [ОТПЕЧ СИМВ] |
| [ИЗМ. ФОРМАТ] (P98) | <ul style="list-style-type: none"> • Снимки, выполненные с 3:2 или 4:3 • Видео • Фотоснимки со звуком • Отметка на снимках при помощи [ОТПЕЧ СИМВ] |
| [ПОВЕРН] (P99) | <ul style="list-style-type: none"> • Видео • Защищенные снимки |
| [ПОВЕРН. ЖКД] (P99) | <ul style="list-style-type: none"> • Многооконное воспроизведение • [КАЛЕНДАРЬ] |
| ПЕЧАТЬ С ДАТОЙ (P101) | <ul style="list-style-type: none"> • Отметка на снимках при помощи [ОТПЕЧ СИМВ] |
| [ДУБЛ. ЗВУК.] (P103) | <ul style="list-style-type: none"> • Видео • Защищенные снимки |

■ **Функции, которые нельзя использовать при подключении компонентного кабеля**

[РЕЖИМ ЖКД]/[ГИСТОГРАММА]/[ОТПЕЧ СИМВ]/[МУЛЬТИ-КАДР.]/[ИЗМ. ФОРМАТ]/
[ДУБЛ. ЗВУК.]/[КОПИЯ]/Настройки [НЕСКОЛ.] в [ДРОФ ПЕЧ.]/Настройки [НЕСКОЛ.]
в [ЗАЩИТИТЬ]/[УДАЛ. НЕСКОЛЬКО]/Создание стоп-кадров из видеофайлов/
[УДОБНАЯ ОРГАНИЗ-Я]/[ДВОЙН. ВОСПР]

Устранение неисправностей

В начале попытайтесь выполнить следующие процедуры (P125 до 132).

Если проблема не устраняется, ее можно разрешить, выбрав [СБРОС] (P25) в меню [НАСТР.] при выполнении снимков.

Аккумуляторы и источник питания

Фотокамера не работает даже во включенном состоянии.

- Аккумулятор вставлен неправильно. (P15)
- Ресурс аккумулятора исчерпан.

При включении фотокамеры монитор ЖКД выключается.

- Включен ли [АВТООТКЛ ЖКД] (P24) в режиме [ЭКОНОМ. РЕЖ.]?
→ Для отмены этих режимов нажмите кнопку затвора наполовину.
- Ресурс аккумулятора исчерпан.

Фотокамера выключается сразу же после включения.

- Ресурс аккумулятора исчерпан.
- Если оставить фотокамеру включенной, аккумулятор разрядится.
→ Часто выключайте фотокамеру, используя экономный режим [ЭКОНОМ. РЕЖ.] (P24)

Мигает индикатор [CHARGE].

- Не является ли температура аккумулятора чрезмерно высокой или чрезмерно низкой? Если да, понадобится больше времени, чем обычно, для зарядки аккумулятора, или же зарядка может быть не завершена.
- Не загрязнены ли клеммы зарядного устройства или аккумулятора?
→ Вытрите грязь сухой тканью.

Запись**Снимки не записываются.**

- Установлен ли селекторный переключатель [ЗАП.]/[ВОСП] на [iA/O]? (P20)
- Осталась ли свободная память во встроенной памяти или на карте?
→ Удалите ненужные снимки для увеличения доступной памяти. (P40, 92)

Снимок слишком бледный.

- Снимок может получаться бледным, если объектив загрязнен, например, на объективе имеются отпечатки пальцев.
→ В случае загрязнения объектива выключите камеру, задвиньте корпус объектива (P10) и осторожно протрите поверхность объектива мягкой сухой тканью.

Участок вокруг выполненных снимков становится темным.

- Выполнялись ли снимки со вспышкой с близкого расстояния при трансфокаторе, расположенном возле [W] (1×)?
→ Выполните небольшое увеличение, а затем выполните снимки. (P35)

Снимки слишком светлые или слишком темные.

- Проверьте, правильно ли установлена компенсация экспозиции. (P54)
- Установка [МИН. ВЫДЕРЖКА] на более высокую скорость может привести к затемнению снимка.
→ Установите [МИН. ВЫДЕРЖКА] на более низкую скорость.

2 или 3 снимка делаются одновременно.

- Установите автоматическую настройку значений экспозиции (P55), [СКОП. СЪЕМКА] (P61) в режиме сцены или [СЕРИЙН.СЪЕМК] (P76) режима меню [ЗАП.] на [OFF].

Объект неправильно фокусируется.

- Диапазон фокусировки зависит от режима записи.
→ Установите необходимый режим, соответствующий расстоянию до объекта.
- Объект находится за пределами диапазона фокусировки камеры. (P32)
- Камера трясется (дрожит), или объект незначительно перемещается. (P34)

Записанный снимок размытый.**Оптический стабилизатор изображения не эффективен.**

- Скорость затвора уменьшается, когда снимки выполняются в местах с недостаточной освещенностью, поэтому следует прочно держать камеру двумя руками при выполнении снимков. (P29)
- При выполнении снимков с невысокой скоростью затвора следует использовать автоматический таймер. (P47)

Выполнение снимков с использованием автоматической настройки значений экспозиции невозможно.

- Составляет ли количество записываемых снимков 2 или меньше?

Записанный снимок выглядит зернистым.

На снимке появляется шум.

- Не слишком ли высокая светочувствительность ISO или не слишком ли низкая скорость затвора?
(На момент поставки камеры светочувствительность ISO установлена на [AUTO]. Поэтому при выполнении снимков в помещении и т. д. появляется шум.)
 - Уменьшите светочувствительность ISO. (P71)
 - Увеличьте настройки для [ПОДАВ. ШУМА] в [НАСТР. ИЗОБР.] или уменьшите настройки для каждого параметра, кроме [ПОДАВ. ШУМА]. (P78)
 - Снимайте в хорошо освещенных местах.
- Установлено ли [ВЫС. ЧУВСТВ.] или [СКОР. СЪЕМКА] в режиме сцены? Если установлено, разрешение записываемого снимка незначительно уменьшается ввиду обработки с высокой чувствительностью, но это не является неисправностью.

Яркость или цветовой тон записанного снимка отличается от реальной композиции.

- Если запись производится при флуоресцентном освещении, яркость или цветовой тон может слегка измениться в случае увеличения скорости затвора. Это обусловлено свойствами флуоресцентного освещения и не является неисправностью.

На мониторе ЖКД во время съемки появляется красноватая вертикальная линия (тянувшееся продолжение).

- Это особенность матриц ПЗС, которая возникает, когда на объекте имеется яркий участок. Некоторая неоднородность может возникать на окружающих участках, но это не является неисправностью.
Помеха записывается при съемке видео, но не записывается на фотоснимках.
- При съемке рекомендуется не подвергать экран воздействию солнечного света или любого иного источника яркого освещения.

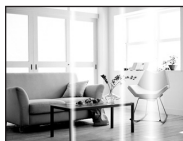

Запись видео прекращается в процессе записи.

- Используется ли карта MultiMediaCard? Эта фотокамера не поддерживает карты MultiMediaCard.
 - При установке качества изображения на [30fps_VGA], [30fps_16:9H], [15fps_16:9H] или [30fps_16:9L], рекомендуется использовать высокоскоростную карту с обозначением "10MB/s" или выше на упаковке.
- Запись может внезапно прерваться — это зависит от типа карты.

Динамическое сопровождение не работает даже после касания объекта.

- Коснитесь цвета объекта, если объект имеет другой цвет по краям. (P48)

Объектив

Записанный снимок может быть искажен, или вокруг объекта могут появиться цвета, которых не было на самом деле.

- Объект может быть немного искажен, или границах может окраситься, в зависимости от степени увеличения, это обусловлено характеристиками объектива. Кроме того, по краям изображение может выглядеть искаженным ввиду увеличенной перспективы при широкоугольной съемке. Это не является неисправностью.

Монитор ЖКД

Монитор ЖКД выключается, хотя камера включена.

- Монитор ЖКД выключается и загорается индикатор состояния, когда выбрано [АВТООТКЛ ЖКД] (P24) для режима [ЭКОНОМ. РЕЖ.]. [Этого не происходит при использовании адаптера переменного тока (DMW-AC5G; поставляется отдельно).]
Если оставшийся заряд аккумулятора низкий, для зарядки вспышки может потребоваться больше времени, и время отключения монитора ЖКД также может увеличиться.

На короткое время монитор становится тусклее или ярче.

- Это явление происходит при нажатии кнопки затвора наполовину для установки показателя диафрагмы и не влияет на записываемые снимки.
- Данное явление появляется также в случае изменения яркости при масштабировании с помощью камеры или перемещении камеры. Причина заключается в срабатывании автоматической диафрагмы камеры, это не является неисправностью.

При съемке в помещении монитор ЖКД мерцает.

- ЖКД монитор может мерцать несколько секунд после включения фотокамеры при съемке внутри помещения при освещении флуоресцентном освещении. Это не неисправность.

Монитор ЖКД слишком яркий или слишком темный.

- Настройте яркость экрана. (P23)
- [ЯРКИЙ ЖКД] или [ВЕРХНИЙ РАКУРС] активировано. (P23)

На мониторе ЖКД видны черные, красные, синие и зеленые точки.

- Это не неисправность.
Эти пиксели не влияют на записываемые снимки.

На мониторе ЖКД появляются помехи.

- В темных местах, могут появиться помехи для поддержания яркости монитора ЖКД. И не влияет на записываемые снимки.

Вспышка

Вспышка не срабатывает.

- Установлена ли настройка вспышки на [☺]?
→ Изменение настройки вспышки. (P43)
- Режим вспышки недоступен, когда установлен режим автоматической настройки значений экспозиции (P55) или [СЕРИЙН.СЪЕМК] (P76) в меню режима [ЗАП.].

Вспышка срабатывает дважды.

- Если установлено уменьшение эффекта красных глаз (P43), вспышка срабатывает дважды.

Воспроизведение

Воспроизводимый снимок отображается повернутым в произвольном направлении.

- [ПОВЕРН. ЖКД] (P99) установлено на [ON].
- Поворачивать снимки можно с помощью функции [ПОВЕРН]. (P99)

Снимок не воспроизводится.

- Установлен ли селекторный переключатель [ЗАП.]/[ВОСП] на [▶]? (P37)
- Есть ли снимки во встроенной памяти или на карте?
 - Снимки со встроенной памяти появляются, когда не вставлена карта. Данные снимка на карте появляются, когда карта вставлена.
- Возможно, это снимок, название файла которого было изменено на ПК? Если да, то его невозможно воспроизвести на данной камере.

Записанные снимки не отображаются.

- Установлено ли [КАЛЕНДАРЬ], [ВОСПР. КАТ.] или [ВОСПР.ИЗБР.] для воспроизведения?
 - Измените на [НОРМ.ВОСПР.]. (P37)

Номер каталога и файла отображаются как [—] и экран гаснет.

- Является ли данный снимок нестандартным, снимком, отредактированным при помощи ПК, или снимком, выполненным цифровой камерой другой марки?
- Извлекался ли аккумулятор сразу же после выполнения снимка? Выполнялся ли снимок при низком оставшемся заряде аккумулятора?
 - Отформатируйте данные для удаления снимков, упомянутых выше. (P26)
(Будут также удалены другие снимки, и восстановить их будет невозможно. Поэтому нужно выполнять проверку перед форматированием.)

При использовании поиска по календарю снимки отображаются по датам, которые отличаются от фактических дат выполнения снимков.

- Правильно ли установлены часы в камере? (P18)
- При поиске снимков, отредактированных с использованием ПК, или снимков, выполненных на другой аппаратуре, они могут отображаться по датам, которые отличаются от фактических дат выполнения снимков.

На записанном снимке появляются круглые белые пятна, похожие на мыльные пузыри.

- При съемке со вспышкой в местах с недостаточным освещением или помещении круглые белые пятна могут появляться на снимках ввиду отражения вспышкой пылинок, находящихся в воздухе. Это не неисправность. Характерной особенностью в этом случае является изменение количества и расположения круглых пятен.

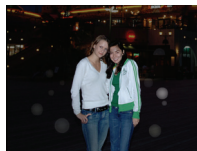

[ОТОБРАЖЕНИЕ ПИКТОГРАММЫ] появляется на экране.

- Был ли этот снимок записан при помощи другой аппаратуры? В таких случаях данные снимки могут отображаться с ухудшенным качеством.

На видеокадрах записывается звук щелчка.

- Данное устройство автоматически настраивает значение диафрагмы во время записи видеокадров. Когда это происходит, слышен звук щелчка, который может записаться на видеокадрах. Это не является неисправностью.

Телевизор, компьютер и принтер**Снимок не выводится на экран телевизора.**

- Правильно ли фотокамера подключена к телевизору?
→ Установите вход телевизора в режим внешнего входа.
- Выход из гнезда [COMPONENT OUT] невозможен при подключении к ПК или принтеру.
→ Выполняйте подключение только к телевизору.

Области воспроизведения на экране телевизора и на мониторе ЖКД фотокамеры отличаются.

- В зависимости от модели телевизора снимки могут отображаться растянутыми по горизонтали или вертикали либо с обрезанными краями.

Видео нельзя воспроизвести на телевизоре.

- Вы пытаетесь воспроизвести видео с карточки, вставленной непосредственно в разъем на телевизоре?
→ Подключите камеру к телевизору с помощью кабеля AV (входит в комплект поставки) или компонентного кабеля (DMW-HDC2; поставляется отдельно), а затем воспроизведите видео на камере. (P112, 113)

Снимок полностью не выводится на телевизоре.

- Проверьте настройку [ФОРМАТ ТВ]. (P26)

При подключении фотокамеры к компьютеру не удастся скопировать снимок.

- Правильно ли подключена фотокамера к компьютеру?
- Правильно ли фотокамера распознается компьютером?
→ Установите на [PC] в [РЕЖИМ USB]. (P25, 106)

Карта не распознается компьютером. (Распознается встроенная память.)

- Отсоедините кабель USB. Убедитесь, что карта правильно вставлена в фотокамеру и снова подключите кабель.

При подключении фотокамеры к принтеру не удастся распечатать снимок.

- Снимки не могут быть напечатаны при использовании принтера, не поддерживающего PictBridge.
→ Установите на [PictBridge(PTP)] в [РЕЖИМ USB]. (P25, 108)

При печати обрезаются края снимков.

- При использовании принтера с функцией подрезки или печати без рамки перед печатью отключите эту функцию. (Подробную информацию можно найти в руководстве пользователя принтера.)
- При обращении в фотосалон для печати снимков, спросите в фотосалоне могут ли снимки быть распечатаны с обоими краями.

Другое**По ошибке был выбран нечитаемый язык.**

→ Нажмите [MENU/SET], выберите значок меню [НАСТР.] [🔧], а затем для задания языка выберите значок [🇺🇸]. (P27)

Иногда при нажатии кнопки затвора наполовину загорается красная лампочка.

- В условиях недостаточной освещенности для облегчения фокусировки на объекте съемки вспомогательная лампочка автофокусировки (P80) загорается красным цветом.

Вспомогательная лампочка автофокусировки не включается.

- Установлен ли параметр [ВСП. ЛАМП. АФ] в режиме [ЗАП.] в [ON]? (P80)
- Вспомогательная лампочка автофокусировки не включается в условиях хорошей освещенности.

Фотокамера нагревается.

- При использовании корпус фотокамеры может нагреваться. Это никак не сказывается на характеристиках фотокамеры или качестве снимков.

Объектив щелкает.

- При изменении яркости вследствие изменения увеличения или поворота фотокамеры объектив может издавать щелчки, а изображение на экране может существенно изменяться. Тем не менее, это не влияет на получаемые снимки. Щелчки вызваны автоматической настройкой диафрагмы. Это не неисправность.

Сбилась настройка часов.

- Если камера не используется в течение длительного времени, часы могут сброситься.
→ При появлении сообщения [УСТАНОВИТЕ ЧАСЫ] повторно установите часы. (P18)
При съемке без настройки часов записывается время [0:00 0. 0. 0].

При выполнении снимков с использованием масштабирования они незначительно искажаются, а участки вокруг объекта содержат цвета, которых нет на самом деле.

- При некоторых уровнях увеличения выполненные снимки слегка искажены либо контуры и другие участки снимков окрашиваются, но это не является неисправностью.

Масштабирование мгновенно останавливается.

- При использовании дополнительного оптического увеличения действие масштабирования временно прекращается возле позиции [W]. Это не является неисправностью.

Файлы не записываются с последовательными номерами.

- После выполнения некоторых операций снимки могут записываться в папки с номерами, отличающимися от номеров папок, используемых до выполнения этих операций. (P107)

Номера присваиваются файлам в порядке увеличения.

- При вставке или извлечении аккумулятора без предварительного отключения питания камеры номера папок и файлов для выполненных снимков не будут храниться в памяти. Если питание после этого будет снова включено и сделаны снимки, они могут сохраниться под номерами файлов, которые были назначены предыдущим снимкам.

[ВОЗРАСТ] не отображается правильно.

- Проверьте настройки часов (P18) и дня рождения (P60).

Тубус объектива втянут.

- Тубус объектива втягивается примерно через 15 секунд после переключения с режима [ЗАП.] на режим [ВОСП].

При касании одного элемента выбирается другой.

→ Выполните калибровку (P27).

Количество записываемых снимков и доступное время записи

- Количество записываемых снимков и время записи даны в приближенном значении. (Эти параметры варьируются в зависимости от условий записи и типа карты памяти.)
- Количество записываемых снимков и доступное время записи отличаются в зависимости от объектов.

■ Количество записываемых снимков

| Формат | | 4:3 | | | | | | | |
|-------------------------------------|--------|---------------------------|------|------------------------------------|------|------------------------------------|------|------------------------------------|------|
| Размер снимка | | 10M (10M): (3648×2736) | | 7M (7M EZ): (3072×2304) | | 5M (5M EZ): (2560×1920) | | 3M (3M EZ): (2048×1536) | |
| Качество | | | | | | | | | |
| Встроенная память (Прибл. 50 МБ) | | 9 | 20 | 14 | 28 | 20 | 40 | 32 | 62 |
| Карта | 16 МБ | 2 | 5 | 3 | 7 | 5 | 10 | 8 | 16 |
| | 32 МБ | 5 | 11 | 7 | 16 | 11 | 23 | 18 | 36 |
| | 64 МБ | 11 | 24 | 16 | 34 | 24 | 48 | 38 | 75 |
| | 128 МБ | 24 | 49 | 35 | 69 | 50 | 99 | 78 | 150 |
| | 256 МБ | 48 | 97 | 68 | 135 | 98 | 190 | 150 | 290 |
| | 512 МБ | 97 | 190 | 135 | 270 | 195 | 380 | 300 | 590 |
| | 1 ГБ | 195 | 380 | 270 | 540 | 390 | 770 | 600 | 1180 |
| | 2 ГБ | 390 | 770 | 550 | 1090 | 790 | 1530 | 1220 | 2360 |
| | 4 ГБ | 770 | 1520 | 1090 | 2150 | 1560 | 3010 | 2410 | 4640 |
| | 8 ГБ | 1580 | 3100 | 2230 | 4380 | 3180 | 6130 | 4910 | 9440 |
| 16 ГБ | 3180 | 6250 | 4490 | 8820 | 6410 | 12350 | 9880 | 19000 | |

| Формат | | 4:3 | | | |
|-------------------------------------|--------|------------------------------------|-------|--------------------------------------|-------|
| Размер снимка | | 2M (2M EZ): (1600×1200) | | 0.3M (0.3M EZ): (640×480) | |
| Качество | | | | | |
| Встроенная память (Прибл. 50 МБ) | | 51 | 97 | 240 | 400 |
| Карта | 16 МБ | 13 | 26 | 68 | 110 |
| | 32 МБ | 29 | 56 | 145 | 230 |
| | 64 МБ | 61 | 115 | 290 | 480 |
| | 128 МБ | 125 | 230 | 600 | 970 |
| | 256 МБ | 240 | 460 | 1170 | 1900 |
| | 512 МБ | 480 | 910 | 2320 | 3770 |
| | 1 ГБ | 970 | 1830 | 4640 | 7550 |
| | 2 ГБ | 1920 | 3610 | 8780 | 12290 |
| | 4 ГБ | 3770 | 7090 | 17240 | 24130 |
| | 8 ГБ | 7670 | 14440 | 35080 | 49120 |
| 16 ГБ | 15440 | 29070 | 70590 | 98840 | |

| Формат | | 8:9 | | | | | | | |
|-------------------------------------|--------|-------------------------|------|-----------------------------------|------|---------------------------------------|-------|---------------------------------------|------|
| Размер снимка | | 9M (9M): (3648×2432) | | 6M (6M 7): (3072×2048) | | 4.5M (4.5M 7): (2560×1712) | | 2.5M (2.5M 7): (2048×1360) | |
| Качество | | | | | | | | | |
| Встроенная память (Прибл. 50 МБ) | | 11 | 22 | 15 | 32 | 22 | 45 | 36 | 69 |
| Карта | 16 МБ | 2 | 5 | 3 | 8 | 5 | 12 | 9 | 18 |
| | 32 МБ | 6 | 12 | 8 | 18 | 13 | 26 | 20 | 40 |
| | 64 МБ | 13 | 27 | 19 | 38 | 27 | 54 | 43 | 83 |
| | 128 МБ | 27 | 55 | 39 | 78 | 56 | 110 | 88 | 165 |
| | 256 МБ | 54 | 105 | 77 | 150 | 110 | 210 | 170 | 330 |
| | 512 МБ | 105 | 210 | 150 | 300 | 210 | 430 | 340 | 650 |
| | 1 ГБ | 210 | 430 | 300 | 600 | 440 | 860 | 680 | 1310 |
| | 2 ГБ | 440 | 870 | 620 | 1220 | 890 | 1700 | 1360 | 2560 |
| | 4 ГБ | 870 | 1720 | 1230 | 2410 | 1740 | 3350 | 2680 | 5020 |
| 8 ГБ | 1770 | 3500 | 2500 | 4910 | 3550 | 6820 | 5450 | 10230 | |
| 16 ГБ | 3580 | 7050 | 5040 | 9880 | 7160 | 13720 | 10980 | 20590 | |

| Формат | | 16:9 | | | | | | | |
|-------------------------------------|--------|-----------------------------|------|---------------------------------------|------|---------------------------------------|-------|-----------------------------------|-------|
| Размер снимка | | 7.5M (7.5M): (3648×2056) | | 5.5M (5.5M 7): (3072×1728) | | 3.5M (3.5M 7): (2560×1440) | | 2M (2M 7): (1920×1080) | |
| Качество | | | | | | | | | |
| Встроенная память (Прибл. 50 МБ) | | 13 | 26 | 18 | 37 | 27 | 53 | 47 | 92 |
| Карта | 16 МБ | 3 | 6 | 4 | 10 | 7 | 14 | 12 | 25 |
| | 32 МБ | 7 | 15 | 10 | 21 | 15 | 30 | 27 | 53 |
| | 64 МБ | 15 | 32 | 22 | 45 | 32 | 63 | 57 | 105 |
| | 128 МБ | 33 | 65 | 46 | 92 | 66 | 125 | 115 | 220 |
| | 256 МБ | 65 | 125 | 91 | 180 | 130 | 250 | 220 | 430 |
| | 512 МБ | 125 | 250 | 180 | 350 | 250 | 500 | 450 | 860 |
| | 1 ГБ | 250 | 510 | 360 | 710 | 520 | 1000 | 900 | 1720 |
| | 2 ГБ | 520 | 1020 | 730 | 1420 | 1040 | 1980 | 1800 | 3410 |
| | 4 ГБ | 1030 | 2010 | 1450 | 2800 | 2040 | 3890 | 3540 | 6700 |
| | 8 ГБ | 2090 | 4090 | 2950 | 5710 | 4160 | 7920 | 7220 | 13640 |
| 16 ГБ | 4220 | 8230 | 5950 | 11490 | 8370 | 15940 | 14530 | 27450 | |

■ Доступное время записи (при записи видео)

| Формат | | 4:3 | | | | 16:9 | | | |
|-------------------------------------|--------------|------------------|------------------|------------------|------------------|------------------|------------------|------------------|------------------|
| Установка качества снимков | | 30fps VGA | 10fps VGA | 30fps QVGA | 10fps QVGA | 30fps 16:9H | 15fps 16:9H | 30fps 16:9L | 10fps 16:9L |
| Встроенная память (Прибл. 50 МБ) | | — | — | 1 мин 43 сек | 5 мин | — | — | — | — |
| Карта | 16 МБ | 6 сек | 26 сек | 26 сек | 1 мин 22 сек | 0 сек | 4 сек | 5 сек | 22 сек |
| | 32 МБ | 17 сек | 58 сек | 59 сек | 2 мин 55 сек | 4 сек | 12 сек | 14 сек | 50 сек |
| | 64 МБ | 39 сек | 2 мин | 2 мин | 6 мин | 13 сек | 29 сек | 33 сек | 1 мин 45 сек |
| | 128 МБ | 1 мин 23 сек | 4 мин 10 сек | 4 мин 10 сек | 12 мин 20 сек | 29 сек | 1 мин 1 сек | 1 мин 11 сек | 3 мин 35 сек |
| | 256 МБ | 2 мин 45 сек | 8 мин 10 сек | 8 мин 10 сек | 24 мин | 1 мин | 2 мин | 2 мин 20 сек | 7 мин |
| | 512 МБ | 5 мин 30 сек | 16 мин 20 сек | 16 мин 20 сек | 47 мин 50 сек | 2 мин | 4 мин | 4 мин 40 сек | 14 мин |
| | 1 ГБ | 11 мин | 32 мин 50 сек | 32 мин 50 сек | 1 ч 35 мин | 4 мин | 8 мин 10 сек | 9 мин 20 сек | 28 мин 10 сек |
| | 2 ГБ | 22 мин 30 сек | 1 ч 7 мин | 1 ч 7 мин | 3 ч 15 мин | 8 мин 20 сек | 16 мин 50 сек | 19 мин 20 сек | 57 мин 30 сек |
| | 4 ГБ | 44 мин 20 сек | 2 ч 11 мин | 2 ч 11 мин | 6 ч 22 мин | 16 мин 40 сек | 33 мин 20 сек | 38 мин | 1 ч 53 мин |
| | 8 ГБ | 1 ч 30 мин | 4 ч 28 мин | 4 ч 28 мин | 12 ч 59 мин | 33 мин 50 сек | 1 ч 7 мин | 1 ч 17 мин | 3 ч 50 мин |
| 16 ГБ | 3 ч 1 мин | 8 ч 59 мин | 8 ч 59 мин | 26 ч 8 мин | 1 ч 8 мин | 2 ч 16 мин | 2 ч 36 мин | 7 ч 43 мин | |

* Видео можно записывать непрерывно вплоть до 2 ГБ.

На экране отображается максимальное доступное время записи только до 2 ГБ.

Примечание

- Оставшееся время съемки и количество оставшихся снимков, отображаемое на экране, не обязательно уменьшается по порядку.
- Фотокамера не позволяет записывать видео на карты MultiMediaCard.
- Дополнительное оптическое увеличение не работает при установке [Выс. Чувств.] или [СКОР. СЪЕМКА] в режиме сцены, поэтому разрешение снимка для [17] не показано.

Технические характеристики

Цифровая фотокамера: Информация для вашей безопасности

Источник питания: Постоянный ток 5,1 В

Потребление энергии: 1,6 Вт (При записи)
0,8 Вт (При воспроизведении)

Количество рабочих пикселей: 10.100.000 пикселей

Светочувствительный элемент: 1/2,33" матрица ПЗС, общее число пикселей 10.700.000 пикселей, основной светофильтр

Объектив: Оптический 5× трансфокатор, f=от 4,4 мм до 22 мм (эквивалент 35 мм пленочной камеры: от 25 мм до 125 мм)/от F2.8 до F5.9

Цифровое увеличение: Макс. 4×

Дополнительное оптическое увеличение: Макс. 8,9×

Фокус: Обычный, Макро, Сенсорная АФ/АЕ, Распознавание лиц, 9-зонная фокусировка, 3-зонная фокусировка (высокоскоростная), 1-зонная фокусировка (высокоскоростная), 1-зонная фокусировка, Точечная фокусировка, Сенсорная зона (при Сенсорной АФ/АЕ)

Диапазон фокусировки: Обычный: 50 см (Широкоугольный)/1 м (Телережим) до ∞
Макро/Интеллектуальный автоматический: 5 см (Широкоугольный)/1 м (Телережим) до ∞
Режим сцены: вышеуказанные установки могут отличаться.

Система затвора: Электронный затвор+Механический затвор

Видеозапись: Для снимков формата [4:3]
640×480 пикселей (30 кадр/сек, 10 кадр/сек, только при использовании карты)
320×240 пикселей (30 кадр/сек, 10 кадр/сек)
Для снимков формата [16:9]
848×480 пикселей (30 кадр/сек, 10 кадр/сек, только при использовании карты)
1280×720 пикселей (30 кадр/сек, 15 кадр/сек, только при использовании карты)
Со звуком

Серийная съемка

Многократная скорость: 2,5 снимков/сек (обычный), припл. 2 снимков/сек (неограниченный)

Количество записываемых снимков: Макс. 5 снимков (стандартное), макс. 3 снимка (высокое), зависит от оставшегося объема встроенной памяти или карты (неограниченной). (Работа в режиме серийной съемки возможна только с картой памяти SD/SDHC. Работа карты MultiMediaCard будет менее эффективной.)

Высокоскоростная**серийная съемка****Множественная****скорость:**

Прибл. 6 снимков/сек
(В качестве размера снимка выбирается 2М (4:3), 2,5М (3:2) или 2М (16:9).)

Количество записываемых снимков:

При использовании встроенной памяти:
Прибл. 20 снимков (сразу после форматирования)
При использовании карты: макс. 100 снимков
(Емкость зависит в зависимости от типа карты и условий записи)

Светочувствительность ISO:

АВТО/100/200/400/800/1600

[ВЫС. ЧУВСТВ.] режим: от 1600 до 6400

Скорость затвора:

60 секунд до 1/2000 секунды

[ЗВЕЗДНОЕ НЕБО] режим: 15 секунд, 30 секунд, 60 секунд

Баланс белого:

Автоматический баланс белого/Ясный день/Облачно/Тень/
Галогенная лампа/Настройка белого

Экспозиция (АЕ):

Программа АЕ (P)/Приоритет диафрагмы АЕ (A)/
Приоритет затвора АЕ (S)/Ручная экспозиция (M)
Компенсация экспозиции (Шаг 1/3 EV, от -2 EV до +2 EV)

Режим измерения:

Многоточечный/Центровзвешенный/Точечный

Монитор ЖКД:

3,0" низкотемпературный поликристаллический TFT
монитор ЖКД
(Прибл. 230.000 точек) (поле обзора в процентном
выражении около 100%)

Вспышка:

Освещаемое расстояние: [ISO AUTO]

Прибл. от 60 см до 6,0 м (Широкоугольный режим)
АВТО, АВТО/Уменьшение эффекта красных глаз, Принудительное
включение вспышки (Принудительное включение/Уменьшение
эффекта красных глаз), Замедленная синхронизация/Уменьшение
эффекта красных глаз, Принудительное выключение вспышки

Микрофон:

Моно

Громкоговоритель:

Моно

Записывающий носитель:

Встроенная память (прибл. 50 МБ)/карта памяти SD/карта
памяти SDHC/MultiMediaCard (только фотоснимки)

Размер снимка**Фотоснимок:**

Для снимков формата [4:3]
3648×2736 пикселей, 3072×2304 пикселей,
2560×1920 пикселей, 2048×1536 пикселей,
1600×1200 пикселей, 640×480 пикселей

Для снимков формата [3:2]
3648×2432 пикселей, 3072×2048 пикселей,
2560×1712 пикселей, 2048×1360 пикселей

Для снимков формата [16:9]
3648×2056 пикселей, 3072×1728 пикселей,
2560×1440 пикселей, 1920×1080 пикселей

Видео:

Для снимков формата [4:3]
640×480 пикселей (только при использовании карты),
320×240 пикселей

Для снимков формата [16:9]
1280×720 пикселей (только при использовании карты)
848×480 пикселей (только при использовании карты)

| | |
|--------------------------------|--|
| Качество: | Высокое/Обычное |
| Файловый формат | |
| Фотоснимок: | JPEG (основанный на "Design rule for Camera File system", основанный на стандарте "Exif 2.21")/соответствующий DPOF |
| Снимки со звуком: | JPEG (основанный на "Design rule for Camera File system", основанный на стандарте "Exif 2.21")+ "QuickTime" (снимки со звуком) |
| Видео: | "QuickTime Motion JPEG" (видеокадры со звуком) |
| Интерфейс | |
| Цифровой: | "USB 2.0" (Полная скорость) |
| Аналоговое видео/аудио: | NTSC/PAL Составной (переключается с помощью меню), компонентный Линейный выход аудио (моно) |

Подключение внешних устройств

| | |
|------------------------------------|--|
| [COMPONENT OUT]: | Специальное гнездо (10 контактов) |
| [AV OUT/DIGITAL]: | Специальное гнездо (8 контактов) |
| [DC IN]: | Специальное гнездо (2 контактов) |
| Размеры: | Прибл. 94,9 мм (Ш)×57,1 мм (В)×22,9 мм (Г) (без выступающей части) |
| Масса: | Прибл. 155 г (без карты памяти и батареи) Прибл. 175 г (с картой памяти и батареей) |
| Рабочая температура: | от 0 °С до 40 °С |
| Влажность окружающей среды: | от 10% до 80% |

Зарядное устройство

(Panasonic DE-A40B): Информация для вашей безопасности

| | |
|---------------|----------------------------------|
| Вход: | 110 В до 240 В ~ 50/60 Гц, 0,2 А |
| Выход: | ПОДЗАРЯДКА 4,2 В --- 0,8 А |

Блок аккумулятора (литиево-ионный)

(Panasonic DMW-BCS10E): Информация для вашей безопасности

| | |
|---------------------------------|------------------|
| Эл. напряжение/мощность: | 3,6 В, 1000 мА-ч |
|---------------------------------|------------------|



BZ02

ИНФОРМАЦИЯ О СЕРТИФИКАЦИИ ПРОДУКЦИИ

ЦИФРОВАЯ ФОТОКАМЕРА Panasonic
МОДЕЛЬ DMC-FX500 С АДАПТЕРОМ DMW-AC5G
И ЗАРЯДНЫМ УСТРОЙСТВОМ DE-A40B
сертифицирована ОС ГОСТ-АЗИЯ,

(Регистрационный номер в Госреестре - РОСС SG.0001.11BZ02)

| | |
|--|---|
| Сертификат соответствия: | № РОСС JP.BZ02.B06532 |
| Сертификат соответствия выдан: | 06 февраля 2008 года |
| Сертификат соответствия действителен до: | 06 февраля 2011 года |
| Модель DMC-FX500 с адаптером DMW-AC5G и зарядным устройством DE-A40B Panasonic соответствует требованиям нормативных документов: | ГОСТ Р МЭК 60950-2002, ГОСТ Р 51318.22-99 (Класс В), ГОСТ Р 51318.24-99, ГОСТ Р 51317.3.2-99, ГОСТ Р 51317.3.3-99 |
| Срок службы | 7 (семь) лет |

Информация для покупателя

| | |
|---|---|
| Название продукции: | Цифровая фотокамера |
| Название страны производителя: | Япония |
| Название производителя: | Мацусита Электрик Индастриал Ко., Лтд. |
| Юридический адрес: | 1006 Кадома, Осака, Япония |
| <p>Дата производства: Вы можете уточнить год и месяц по серийному номеру на табличке. Пример маркировки—Серийный номер № XX6AXXXXXXX (X-любая цифра или буква) Год: Третья цифра в серийном номере (6—2006, 7—2007, ...) Месяц: Четвертая буква в серийном номере (А—Январь, В—Февраль, ...L—Декабрь) Примечание: Сентябрь может указываться как "S" вместо "I".</p> | |
| Дополнительная информация: | Пожалуйста внимательно прочитайте инструкцию по эксплуатации. |

Установленный производителем в порядке п. 2 ст. 5 федерального закона РФ "О защите прав потребителей" срок службы данного изделия равен 7 годам с даты производства при условии, что изделие используется в строгом соответствии с настоящей инструкцией по эксплуатации и применимыми техническими стандартами.



Логотипы QuickTime и QuickTime являются торговыми марками или зарегистрированными торговыми марками Apple Inc., используемыми по лицензиям.



VQT1Q49
F0308HD0 (4000 [Ⓐ])



Matsushita Electric Industrial Co., Ltd.
Web Site: <http://panasonic.net>