Руководство по технике безопасности, гарантии и установке

Lenovo Y720-15IKB

Распаковка

- Компьютер
- Адаптер питания*
- Кабель питания
- Оптические диски (в некоторых моделях)
- Документация

*Адаптер питания переменного тока отличается в зависимости от страны/региона.

Указания по начальной настройке

1. Подключите питание.

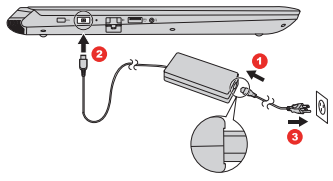

Внимание!

Надежно подключите кабель питания к адаптеру питания. Ненадежные соединения могут привести к повреждению адаптера питания.

Примечание. Для предотвращения чрезмерной разрядки батарейный блок устанавливается на заводе в режим транспортировки. Когда батарея находится в режиме транспортировки, она не может обеспечивать питание компьютера. Перед первым использованием подключите компьютер к прилагаемому адаптеру питания переменного тока. Батарейный блок будет активирован немедленно при подключении компьютера к сети переменного тока.

2. Нажмите кнопку питания.

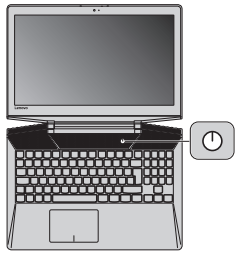

3. Настройте операционную систему, следуя указаниям на экране.

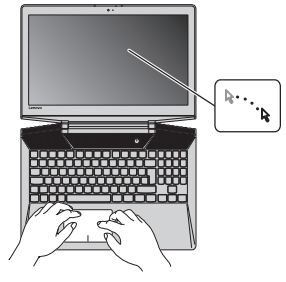

PN: SP40N07944
Rev. AA00

Примечание. Windows® 10 имеет обновленную версию. Если вы используете обновленную версию, некоторые операции могут отличаться. В этом случае сверяйтесь непосредственно с самим изделием.

Кнопки и функции

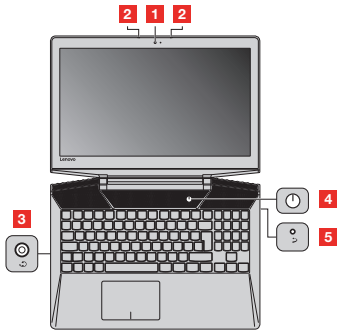

1 Встроенная камера

Встроенная камера обеспечивает более широкие возможности ноутбука при использовании видеоприложений.

2 Встроенный микрофон

3 Комбинированное звуковое гнездо

4 Кнопка питания

5 Кнопка Novo

Когда компьютер отключен, нажмите эту кнопку, чтобы запустить систему восстановления (Reset this PC (Вернуть компьютер в исходное состояние)) или программу настройки BIOS или войти в меню загрузки.

Выключение компьютера

Для выключения компьютера выполните одно из следующих действий.

- Откройте меню Пуск, затем выберите **Питание** → **Завершение работы**.

- В левом нижнем углу экрана щелкните правой кнопкой мыши **«Пуск»** и выберите **Завершение работы или выход из системы** → **Завершение работы**.

Первое издание (Декабрь 2016 г.)

© Copyright Lenovo 2016.

Документация в электронном виде

Lenovo может предоставить дополнительную документацию для вашего компьютера в электронном виде.

Если на вашем компьютере предустановлена ОС Windows 10

Вы можете получить доступ к документации в приложении **Companion** (или **Lenovo PC Manager**). Щелкните на значок **Companion** (или **Lenovo PC Manager**) на панели задач.

Если на вашем компьютере предустановлена ОС Windows 7

Вы можете получить доступ к документации в приложении **Руководства пользователя**. Щелкните на значок **Руководства пользователя** на панели задач.

Если на вашем компьютере не предустановлена ОС Windows

Перейдите по ссылке http://www.lenovo.com/UserManuals и скачайте документацию для вашего компьютера.

Прочитайте перед пользованием компьютером

В следующих разделах дана важная информация по нормам и безопасности, касающаяся компьютеров Lenovo, а также инструкции по получению доступа к электронным версиям документов, разработанных для вашего компьютера.

Прочитайте в первую очередь — нормативная информация

Модели компьютеров, оснащенные беспроводной связью, соответствуют стандартам по частоте радиосвязи и безопасности любой страны или региона, где получено одобрение на использование компьютеров с беспроводной связью. Кроме того, если в вашем устройстве установлен модем телесвязи, он соответствует требованиям по подключению к телефонной сети в вашей стране.

Перед использованием беспроводных устройств, установленных в компьютере, прочитайте *нормативно-правовые положения*, действующие в вашей стране или регионе. Чтобы получить версию нормативно-правовых положений в формате PDF, перейдите в раздел “Загрузка документов” ниже.

Загрузка документов

Электронные версии документов для Вашего компьютера доступны на веб-сайте Lenovo Support. Чтобы загрузить документы, перейдите по ссылке http://support.lenovo.com и следуйте инструкциям на экране.

Reduce | Reuse | Recycle

Информация об услугах и технической поддержке

Следующая информация касается технической поддержки компьютеров как в течение гарантийного периода, так и в течение всего срока службы.

Получение технической поддержки по телефону

Информацию можно получить в центре поддержки клиентов по телефону. Перед обращением к представителю технической поддержки Lenovo подготовьте следующие сведения: модель и серийный номер, точную формулировку ошибки и описание проблемы.

Возможно, представитель технической поддержки попросит вас выполнить действия, которые привели к возникновению проблемы, если вы находитесь за компьютером.

Важное замечание. Наиболее актуальный список телефонов центра поддержки клиентов всегда доступен по ссылке http://www.lenovo.com/support/phone. Изменение номеров телефонов происходит без уведомления.

Информация по обслуживанию изделий Lenovo для Тайваня.

委製商 / 進口商名稱：
荷蘭商聯想股份有限公司台灣分公司
進口商地址：台北市內湖區堤頂大道2段89號5樓
進口商電話：0800-000-702（代表號）

Компоненты, заменяемые пользователем

Компоненты, заменяемые пользователем (CRU) — это детали, которые могут модернизироваться или заменяться самим заказчиком. Если в течение гарантийного периода компонент CRU определяется как дефектный, заказчику предоставляется запасной компонент CRU. Заказчики сами отвечают за установку CRU самообслуживания для данного продукта. В следующей таблице представлен список компонентов CRU для вашего компьютера.

	Данное руководство	Руководство пользователя
Адаптер питания	O	
Кабель для адаптера питания	O	

Информация по технике безопасности

Данный раздел содержит важную информацию по технике безопасности для продукции Lenovo.

Подтверждение соответствия требованиям к лазерному оборудованию

ВНИМАНИЕ.

При установке лазерного оборудования (такого как диски CD-ROM, DVD-диски, оптоволоконные устройства или передатчики) необходимо учитывать следующее.

Нельзя снимать крышки. В результате снятия крышек с лазерного оборудования можно подвергнуться опасному воздействию лазерного излучения. Внутри устройства нет деталей, подлежащих обслуживанию.

Неправильное использование органов управления, регулировок и выполнение процедур, не описанных в данном документе, может привести к облучению, опасному для здоровья.

ОПАСНО!

В некотором лазерном оборудовании используются встроенные лазерные диоды класса 3A или 3B. Обратите внимание на следующее.

Лазерное излучение при открытой крышке. Не смотрите на луч невооруженным глазом или с использованием оптических приборов, а также избегайте прямого воздействия лазерного луча.

Пластиковый пакет

ВНИМАНИЕ.

Пластиковые пакеты могут представлять опасность. Храните их в месте, недоступном для детей, чтобы избежать удушения.

Инструкции по обращению с батареей

ОПАСНО!

Не пытайтесь разобрать или модернизировать батарейный блок. Это может привести к взрыву или утечке жидкости из батарейного блока. Действие гарантии не распространяется на батарейные блоки, не одобренные Lenovo, а также на разобранные или модифицированные батарейные блоки.

При неправильной замене батарейного блока существует опасность взрыва. Батарея содержит небольшое количество опасных веществ. Во избежание получения травм соблюдайте следующие правила техники безопасности:

- **Заменяйте батарею только на батарею, рекомендованную Lenovo.**
- **Храните батарею вдали от огня.**
- **Не подвергайте батарею воздействию воды или дождя.**
- **Не пытайтесь разобрать батарею.**
- **Не замыкайте контакты.**
- **Храните батарею в месте, недоступном для детей.**
- **Не роняйте батарею.**

Не выбрасывайте батарейный блок вместе с бытовыми отходами. При утилизации батареи соблюдайте местные требования и предписания.

Храните батарейный блок при комнатной температуре с величиной заряда от 30 до 50%. Во избежание повышенной разрядки батарейный блок рекомендуется заряжать раз в год.

Литиевая батарея

ОПАСНО!

Опасность взрыва в случае неправильной замены батареи.

В случае замены литиевой батареи используйте только батарею такого же или эквивалентного типа, рекомендованного производителем. Батарея содержит литий и в случае неправильного использования или утилизации может взорваться.

Ни в коем случае с батареей нельзя делать следующее.

- Бросать или погружать в воду.
- Нагревать до температуры выше 100°C (212°F).
- Чинить или разбирать.

При утилизации батареи соблюдайте требования местного законодательства, а также нормативов и постановлений.

Следующее положение касается пользователей в штате Калифорния, США.

Информация по перхлоратам для Калифорнии:

Продукты, укомплектованные литиевыми батареями с двуокисью марганца, могут содержать перхлораты.

Перхлораты — возможно, потребуется особое обращение, см. http://www.dtsc.ca.gov/hazardouswaste/perchlorate.

Головные телефоны и наушники

Если компьютер оснащен и разъемом для наушников, и разъемом линейного аудиовыхода, всегда подключайте головные телефоны (они также называются головная гарнитура) или наушники к разъему для наушников.

Избыточное звуковое давление из наушников может привести к потере слуха. При выборе максимальных значений эквалайзера увеличивается выходное напряжение и, следовательно, уровень звукового давления наушников.

Неумеренное пользование наушниками с высоким уровнем громкости может быть опасно, если телефоны или наушники не соответствуют спецификации EN 50332-2. Разъем для наушников компьютера соответствует подпункту 7 спецификации EN 50332-2.

В соответствии с данной спецификацией максимальное среднеквадратическое широкополосное выходное напряжение ограничивается значением 150 мВ. Для предотвращения ухудшения слуха убедитесь, что используемые наушники или головные телефоны соответствуют спецификации EN 50332-2 (предельным значениям в п. 7), ограничивающей напряжение с широкополосной характеристикой величиной 75 мВ. Использование наушников, не соответствующих спецификации EN 50332-2, может быть опасным из-за слишком высокого уровня звукового давления.

Если в комплект поставки компьютера Lenovo включены наушники, то комбинация компьютер+наушники уже соответствует спецификации EN 50332-1. При пользовании другими наушниками убедитесь в том, что они соответствуют спецификации EN 50332-1 (Статья 6.5 Предельные значения). Использование наушников, не соответствующих спецификации EN 50332-1, может быть опасным из-за слишком высокого уровня звукового давления.

Ограниченная гарантия Lenovo

Данная ограниченная гарантия Lenovo состоит из следующих частей:

Часть 1 – Общие положения

Часть 2 – Особые условия для отдельных стран

Часть 3 – Информация о гарантийном обслуживании

Положения **Части 2** заменяют или изменяют значение положений **Части 1**, касающиеся различных стран.

Часть 1 – Общие положения

Данная ограниченная гарантия Lenovo применима только к аппаратным продуктам Lenovo, приобретенным для личного пользования, а не для перепродажи.

Данная ограниченная гарантия Lenovo переведена на другие языки; с переведенными версиями можно ознакомиться на веб-сайте www.lenovo.com/warranty.

На что распространяется эта гарантия

Lenovo гарантирует, что приобретенные вами аппаратные продукты Lenovo не содержат дефектов в материалах и сборке, если они в течение гарантийного периода используются обычным образом. Гарантийный срок на продукт исчисляется со дня покупки, указанного в вашем чеке или счете, если иное не указано компанией Lenovo. Гарантийный период и тип гарантийного обслуживания, применимые к вашему продукту, указаны ниже, в части 3 “Информация о гарантийном обслуживании”. Гарантия на продукты распространяется только в той стране или регионе, где они были приобретены.

НАСТОЯЩАЯ ГАРАНТИЯ НОСИТ ИСКЛЮЧИТЕЛЬНЫЙ ХАРАКТЕР И ЗАМЕНЯЕТ ВСЕ ПРОЧИЕ ГАРАНТИИ ИЛИ УСЛОВИЯ, ЯВНЫЕ ИЛИ ПОДРАЗУМЕВАЕМЫЕ, ВКЛЮЧАЯ, ПОМИМО ПРОЧЕГО, ВСЕ ПОДРАЗУМЕВАЕМЫЕ ГАРАНТИИ ИЛИ УСЛОВИЯ КОММЕРЧЕСКОЙ ПРИГОДНОСТИ ИЛИ СООТВЕТСТВИЯ КАКОЙ-ЛИБО КОНКРЕТНОЙ ЦЕЛИ. ПОСКОЛЬКУ В НЕКОТОРЫХ СТРАНАХ ИЛИ НЕКОТОРЫМИ ЗАКОНОДАТЕЛЬСТВАМИ ОТКАЗ ОТ ЯВНЫХ ИЛИ ПРЕДПОЛАГАЕМЫХ ГАРАНТИЙ НЕ ДОПУСКАЕТСЯ, ПРИВЕДЕННОЕ ВЫШЕ ИСКЛЮЧЕНИЕ МОЖЕТ К ВАМ НЕ ОТНОСИТЬСЯ. ПРИ ПОДОБНЫХ ОБСТОЯТЕЛЬСТВАХ СФЕРА И СРОК ДЕЙСТВИЯ ТАКИХ ГАРАНТИЙ ОПРЕДЕЛЯЮТСЯ ЗАКОНОМ, ПРИЧЕМ СРОК ДЕЙСТВИЯ ОГРАНИЧИВАЕТСЯ ГАРАНТИЙНЫМ ПЕРИОДОМ. ПОСКОЛЬКУ В НЕКОТОРЫХ СТРАНАХ ИЛИ НЕКОТОРЫМИ ЗАКОНОДАТЕЛЬСТВАМИ ОГРАНИЧЕНИЕ СРОКА ДЕЙСТВИЯ ПОДРАЗУМЕВАЕМЫХ ГАРАНТИЙ НЕ ДОПУСКАЕТСЯ, ПРИВЕДЕННОЕ ВЫШЕ ОГРАНИЧЕНИЕ СРОКА ДЕЙСТВИЯ МОЖЕТ К ВАМ НЕ ОТНОСИТЬСЯ.

Как получить гарантийное обслуживание

Если в течение гарантийного срока продукт не будет функционировать в соответствии с гарантией, вы можете обратиться к представителям Lenovo или в уполномоченный сервис-центр, которые осуществляют гарантийное обслуживание. Список уполномоченных сервис-центров и номера телефонов этих центров можно посмотреть на веб-странице: www.lenovo.com/support/phone.

Гарантийное обслуживание может предоставляться не во всех странах мира и может отличаться в разных странах. За пределами установленной территории обслуживания сервис-центра может взиматься дополнительная оплата. За информацией о предоставлении обслуживания по вашему месту жительства обращайтесь в местное представительство сервис-центра.

Обязанности покупателя при получении гарантийного обслуживания

Для получения гарантийного обслуживания вы должны выполнить следующие действия:

- выполнить процедуры по обращению за обслуживанием, установленные сервис-центром
- создать резервные копии всех программ и данных, содержащихся в продукте
- предоставить сервис-центру все системные ключи и пароли
- предоставить сервис-центру достаточный, свободный и безопасный доступ к вашему оборудованию для выполнения обслуживания
- удалить из продукта все данные, в том числе конфиденциальные, защищенные правами собственности и персональные данные, либо, в случае невозможности удаления таких данных, изменить их таким образом, чтобы не допустить доступа к ним третьих лиц либо чтобы они не являлись персональными данными согласно соответствующему закону. Сервис-центр не несет ответственности за утерю или разглашение каких-либо данных, в том числе конфиденциальных, защищенных правами собственности и персональных данных, хранящихся в памяти продукта, возвращенного или предоставленного для гарантийного обслуживания
- удалить все компоненты, детали, дополнительные аппаратные средства, измененные элементы и присоединенные устройства, не подлежащие гарантийному обслуживанию
- удостоверить, что в отношении данного продукта или детали нет никаких установленных законом ограничений, которые препятствовали бы его замене
- если вы не являетесь владельцем продукта или детали, получить разрешение от владельца на проведение сервис-центром гарантийного обслуживания

Какие действия предпримет ваш сервис-центр для устранения неполадок

При обращении в сервис-центр вы должны следовать установленным процедурам по выявлению и устранению неполадок.

Сервис-центр попытается установить причину неполадки и устранить ее по телефону, электронная почта или посредством дистанционной поддержки. Вас могут попросить загрузить и установить определенные программные обновления.

Некоторые неполадки можно устранить при помощи компонентов, устанавливаемых пользователем самостоятельно; такие компоненты называются “узлами, подлежащими замене силами пользователя” или “CRU”. В таком случае сервис-центр отправит вам CRU, чтобы вы выполнили замену самостоятельно.

Если неполадку не удастся устранить путем консультаций по телефону, обновления программных средств или путем установки CRU, сервис-центр организует обслуживание в соответствии с типом гарантии, который указан для продукта в Части 3 “Информация о гарантийном обслуживании”.

Если сервис-центр не сможет отремонтировать ваш продукт, то он заменит его на такой же или функционально эквивалентный.

Если сервис-центр не сможет отремонтировать или заменить ваш продукт, то ваше исключительное средство правовой защиты, предусмотренное настоящей гарантией, – возврат продукта по месту приобретения или в Lenovo, в случае которого вам будут возвращены заплаченные за покупку деньги.

Замена продуктов и деталей

Если при гарантийном обслуживании производится замена продукта или его деталей, то замененный продукт или компонент переходит в собственность Lenovo, а продукт или компонент, установленный в качестве замены, – в вашу. Замене подлежат только не подвергавшиеся изменению продукты и детали Lenovo. Продукты или детали, предоставляемые на замену компанией Lenovo, могут быть не новыми, но они будут исправны и, по крайней мере, функционально эквивалентны заменяемым. На замененные продукты или детали распространяется гарантия в течение времени, оставшегося для оригинального продукта.

Использование личных контактных данных

Если вы пользуетесь обслуживанием в рамках этой гарантии, вы тем самым разрешаете Lenovo хранить, использовать и обрабатывать информацию о вашем гарантийном обслуживании и вашу контактную информацию, включая ваше имя, номера телефонов, почтовый адрес и адрес электронной почты. Lenovo может использовать эту информацию для осуществления обслуживания по данной гарантии. Мы можем спросить у вас, удовлетворены ли вы нашим гарантийным обслуживанием или уведомить вас об отзыве продуктов или о некоторых вопросах, которые связаны с техникой безопасности.
С этой целью вы разрешаете Lenovo передавать информацию о вас в любую страну, в которой мы ведем дела, и предоставлять информацию сторонам, которые действуют по нашему поручению. Мы можем также раскрыть информацию, если это требуется законодательством. С политикой конфиденциальности Lenovo вы можете ознакомиться на веб-сайте www.lenovo.com/.

На что данная гарантия не распространяется

Данная гарантия не распространяется на следующее:

- бесперебойную или безошибочную работу продукта
- потерю или повреждение ваших данных, хранящихся в памяти продукта
- любые программы, поставляемые вместе с продуктом или установленные впоследствии
- неисправности или повреждения, вызванные ненадлежащим использованием, неправильной эксплуатацией, аварией, внесением изменений, эксплуатацией в неподходящей физической или операционной среде, стихийными бедствиями, скачками напряжения, неправильно произведенным вами обслуживанием или несоблюдением при эксплуатации требований прилагаемых к продукту информационных материалов
- повреждения, нанесенные неуполномоченным сервис-центром
- неисправности или повреждения, вызванные использованием каких-либо продуктов третьих сторон, включая те из них, которые компания Lenovo могла поставить вместе с продуктом Lenovo или встроить в него по вашей просьбе
- техническую и прочую поддержку, в частности ответы на вопросы о порядке действий, а также рекомендации по настройке и установке продукта
- продукты или детали с измененной или снятой идентификационной этикеткой

Ограничение ответственности

Lenovo несет ответственность за потерю или повреждение продукта только в тот период, пока он находится в распоряжении сервис-центра, а также при его транспортировке в тех случаях, когда за транспортировку отвечает Lenovo.

Lenovo и сервис-центр не несут ответственности за утерю или разглашение каких-либо данных, в том числе конфиденциальных, защищенных правами собственности и персональных данных, хранящихся в памяти продукта.

НИ ПРИ КАКИХ ОБСТОЯТЕЛЬСТВАХ И НЕВЗИРАЯ НА ТО, ЧТО КАКОЕ-ЛИБО СРЕДСТВО ПРАВОВОЙ ЗАЩИТЫ, ПРЕДУСМОТРЕННОЕ НАСТОЯЩЕЙ ГАРАНТИЕЙ, НЕ ДОСТИГАЕТ СВОЕЙ ОСНОВНОЙ ЦЕЛИ, КОМПАНИЯ LENOVO, ЕЕ ПРЕДСТАВИТЕЛИ, ПОСТАВЩИКИ, РОЗНИЧНЫЕ ПРОДАВЦЫ И СЕРВИС-ЦЕНТРЫ НЕ НЕСУТ ОТВЕТСТВЕННОСТИ ЗА СЛЕДУЮЩИЕ СОБЫТИЯ: 1) ВОЗБУЖДЕНИЕ ТРЕТЬЕЙ СТОРОНОЙ ИСКА О ВОЗМЕЩЕНИИ УБЫТКОВ ПРОТИВ ВАС; 2) ПОТЕРЯ, ПОВРЕЖДЕНИЕ ИЛИ РАЗГЛАШЕНИЕ ВАШИХ ДАННЫХ; 3) УМЫШЛЕННОЕ, СЛУЧАЙНОЕ, СВЯЗАННОЕ С ПРИМЕНЕНИЕМ НАКАЗАНИЯ, НЕПРЯМОЕ ИЛИ КОСВЕННОЕ ПРИЧИНЕНИЕ УБЫТКОВ, В ТОМ ЧИСЛЕ ПОТЕРЯ ПРИБЫЛИ, ВЫРУЧКИ ОТ ПРОДАЖ, ДЕЛОВОЙ РЕПУТАЦИИ ИЛИ ОЖИДАЕМОЙ ЭКОНОМИИ, ДАЖЕ ЕСЛИ ИМ БЫЛО ИЗВЕСТНО О ВОЗМОЖНОСТИ ВОЗНИКНОВЕНИЯ ТАКИХ СОБЫТИЙ, А ТАКЖЕ НЕЗАВИСИМО ОТ ТОГО, НА КАКОМ ОСНОВАНИИ ВЫДВИГАЮТСЯ ВЫШЕУПОМЯНУТЫЕ ПРЕТЕНЗИИ: ДОГОВОР, ГАРАНТИЯ, ХАЛАТНОСТЬ, ОБЪЕКТИВНАЯ ОТВЕТСТВЕННОСТЬ И ПРОЧИЕ ВИДЫ ОТВЕТСТВЕННОСТИ. НИ ПРИ КАКИХ ОБСТОЯТЕЛЬСТВАХ ОБЩИЙ РАЗМЕР МАТЕРИАЛЬНОЙ ОТВЕТСТВЕННОСТИ КОМПАНИИ LENOVO, ЕЕ ПРЕДСТАВИТЕЛЕЙ, ПОСТАВЩИКОВ, РОЗНИЧНЫХ ПРОДАВЦОВ ИЛИ СЕРВИС ЦЕНТРОВ, НЕЗАВИСИМО ОТ ПРИЧИНЫ УБЫТКОВ, НЕ МОЖЕТ ПРЕВЫШАТЬ РАЗМЕР ФАКТИЧЕСКИ ПОНЕСЕННЫХ ПРЯМЫХ УБЫТКОВ И СУММЫ, УПЛАЧЕННОЙ ЗА ПРОДУКТ.

ВЫШЕУКАЗАННЫЕ ОГРАНИЧЕНИЯ НЕ ОТНОСЯТСЯ К ВОЗМЕЩЕНИЮ УЩЕРБА ЗА ПРИЧИНЕННОЕ ТЕЛЕСНОЕ ПОВРЕЖДЕНИЕ (ВКЛЮЧАЯ СМЕРТЬ) ИЛИ УЩЕРБА, ПРИЧИНЕННОГО НЕДВИЖИМОМУ ИЛИ МАТЕРИАЛЬНОМУ ЛИЧНОМУ ИМУЩЕСТВУ, ЗА КОТОРЫЕ LENOVO НЕСЕТ ЮРИДИЧЕСКУЮ ОТВЕТСТВЕННОСТЬ.

ПОСКОЛЬКУ В НЕКОТОРЫХ СТРАНАХ И НЕКОТОРЫМИ ЗАКОНОДАТЕЛЬСТВАМИ ИСКЛЮЧЕНИЯ ИЛИ ОГРАНИЧЕНИЯ В СЛУЧАЕ СЛУЧАЙНЫХ ИЛИ КОСВЕННЫХ УБЫТКОВ НЕ ДОПУСКАЮТСЯ, ВЫШЕУКАЗАННЫЕ ОГРАНИЧЕНИЯ И ИСКЛЮЧЕНИЯ МОГУТ К ВАМ НЕ ОТНОСИТЬСЯ.

Прочие права

НАСТОЯЩАЯ ГАРАНТИЯ ДАЕТ ВАМ ОПРЕДЕЛЕННЫЕ ЮРИДИЧЕСКИЕ ПРАВА. ВЫ МОЖЕТЕ ИМЕТЬ ДРУГИЕ ПРАВА, КОТОРЫЕ ЗАВИСЯТ ОТ КОНКРЕТНОГО ГОСУДАРСТВА И ОСОБЕННОСТЕЙ КОНКРЕТНОГО ЗАКОНОДАТЕЛЬСТВА. У ВАС МОГУТ БЫТЬ И ДРУГИЕ ПРАВА В СООТВЕТСТВИИ С ПИСЬМЕННЫМ СОГЛАШЕНИЕМ С LENOVO. В ДАННОЙ ГАРАНТИИ НИЧТО НЕ ЗАТРАГИВАЕТ КАКИХ-ЛИБО ЗАКОННЫХ ПРАВ ПОТРЕБИТЕЛЕЙ, ПРЕДУСМОТРЕННЫХ ЗАКОНАМИ И НОРМАТИВНЫМИ ДОКУМЕНТАМИ, РЕГУЛИРУЮЩИМИ ТОРГОВЛЮ ПОТРЕБИТЕЛЬСКИМИ ТОВАРАМИ, НАРУШЕНИЕ ИЛИ ОГРАНИЧЕНИЕ КОТОРЫХ ПО ДОГОВОРУ НЕ ДОПУСКАЕТСЯ.

Часть 2 – Особые условия для отдельных стран

Австралия

Под словом “Lenovo” следует понимать компанию Lenovo (Австралия и Новая Зеландия) Pty Limited ABN 70 112 394 411. Адрес: Level 10, North Tower, 1-5 Railway Street, Chatswood, NSW, 2067. Тел.: +61 2 8003 8200. E-mail: lensyd_au@lenovo.com

Следующий текст заменяет аналогичный абзац в Части 1:

На что распространяется эта гарантия:

Lenovo гарантирует, что приобретенные вами аппаратные продукты не содержат дефектов в материалах и сборке, если они в течение гарантийного периода используются обычным образом и в нормальных условиях. В случае если в течение гарантийного периода в работе продукта возникнут сбои, вызванные каким-либо дефектом, на который распространяется гарантия, Lenovo предоставит вам средства устранения неполадок в соответствии с настоящей ограниченной гарантией. Гарантийный период для продукта исчисляется с момента приобретения, который указан в вашем чеке или счете, если только от Lenovo нет других письменных указаний. Гарантийный период и тип гарантийного обслуживания, применимые к вашему продукту, указаны ниже, в части 3 “Информация о гарантийном обслуживании”.

ПРАВА, ПРЕДУСМОТРЕННЫЕ НАСТОЯЩЕЙ ГАРАНТИЕЙ, ПРЕДОСТАВЛЯЮТСЯ В ДОПОЛНЕНИЕ К ВАШИМ ПРАВАМ И СРЕДСТВАМ ПРАВОВОЙ ЗАЩИТЫ, ПРЕДУСМОТРЕННЫМ ЗАКОНОМ, В ТОМ ЧИСЛЕ ЗАКОНОМ АВСТРАЛИИ О ЗАЩИТЕ ПРАВ ПОТРЕБИТЕЛЕЙ.

Следующий текст заменяет аналогичный абзац в Части 1:

Замена продуктов и деталей:

Если при гарантийном обслуживании производится замена продукта или его деталей, то замененный продукт или компонент переходит в собственность Lenovo, а продукт или компонент, установленный в качестве замены, – в вашу. Замене подлежат только не подвергавшиеся изменению продукты и детали Lenovo. Продукты или детали, предоставляемые на замену компанией Lenovo, могут быть не новыми, но они будут исправны и по крайней мере функционально эквивалентны заменяемым. На замененные продукты или детали распространяется гарантия в течение времени, оставшегося для оригинального продукта. Продукты и детали, предоставленные для ремонта, могут быть заменены ранее отремонтированными продуктами или деталями того же типа. Для ремонта продукта могут применяться отремонтированные детали; ремонт продукта может повлечь за собой потерю данных, если продукт хранит данные, созданные пользователем.

Следующий текст заменяет аналогичный абзац в Части 1:

Использование личных контактных данных:

Lenovo не сможет выполнить обслуживание по данной гарантии в случае вашего отказа в предоставлении своей информации или нежелания передать информацию нашему агенту или подрядчику. Согласно Закону о неприкосновенности частной жизни 1988 г. вы имеете право просматривать свои личные контактные данные и обращаться к Lenovo с просьбой об исправлении ошибок.

Следующий текст заменяет аналогичный абзац в Части 1:

Ограничение ответственности:

Lenovo несет ответственность за потерю или повреждение продукта только в тот период, пока он находится в распоряжении сервис-центра, а также при его транспортировке в тех случаях, когда за транспортировку отвечает Lenovo.

Lenovo и сервис-центр не несут ответственности за утерю или разглашение каких-либо данных, в том числе конфиденциальных, защищенных правами собственности и персональных данных, хранящихся в памяти продукта.

НИ ПРИ КАКИХ ОБСТОЯТЕЛЬСТВАХ И НЕВЗИРАЯ НА ТО, ЧТО КАКОЕ-ЛИБО СРЕДСТВО ПРАВОВОЙ ЗАЩИТЫ, ПРЕДУСМОТРЕННОЕ НАСТОЯЩЕЙ ГАРАНТИЕЙ, НЕ ДОСТИГАЕТ СВОЕЙ ОСНОВНОЙ ЦЕЛИ, КОМПАНИЯ LENOVO, ЕЕ ПРЕДСТАВИТЕЛИ, ПОСТАВЩИКИ, РОЗНИЧНЫЕ ПРОДАВЦЫ И СЕРВИС-ЦЕНТРЫ В УСТАНОВЛЕННЫХ ЗАКОНОМ СЛУЧАЯХ НЕ НЕСУТ ОТВЕТСТВЕННОСТИ ЗА СЛЕДУЮЩИЕ СОБЫТИЯ: 1) ВОЗБУЖДЕНИЕ ТРЕТЬЕЙ СТОРОНОЙ ИСКА О ВОЗМЕЩЕНИИ УБЫТКОВ ПРОТИВ ВАС; 2) ПОТЕРЯ, ПОВРЕЖДЕНИЕ ИЛИ РАЗГЛАШЕНИЕ ВАШИХ ДАННЫХ; 3) УМЫШЛЕННОЕ, СЛУЧАЙНОЕ, СВЯЗАННОЕ С ПРИМЕНЕНИЕМ НАКАЗАНИЯ, НЕПРЯМОЕ ИЛИ КОСВЕННОЕ ПРИЧИНЕНИЕ УБЫТКОВ, В ТОМ ЧИСЛЕ ПОТЕРЯ ПРИБЫЛИ, ВЫРУЧКИ ОТ ПРОДАЖ, ДЕЛОВОЙ РЕПУТАЦИИ ИЛИ ОЖИДАЕМОЙ ЭКОНОМИИ, ДАЖЕ ЕСЛИ ИМ БЫЛО ИЗВЕСТНО О ВОЗМОЖНОСТИ ВОЗНИКНОВЕНИЯ ТАКИХ СОБЫТИЙ, А ТАКЖЕ НЕЗАВИСИМО ОТ ТОГО, НА КАКОМ ОСНОВАНИИ ВЫДВИГАЮТСЯ ВЫШЕУПОМЯНУТЫЕ ПРЕТЕНЗИИ: ДОГОВОР, ГАРАНТИЯ, ХАЛАТНОСТЬ, ОБЪЕКТИВНАЯ ОТВЕТСТВЕННОСТЬ И ПРОЧИЕ ВИДЫ ОТВЕТСТВЕННОСТИ. НИ ПРИ КАКИХ ОБСТОЯТЕЛЬСТВАХ ОБЩИЙ РАЗМЕР МАТЕРИАЛЬНОЙ ОТВЕТСТВЕННОСТИ КОМПАНИИ LENOVO, ЕЕ ПРЕДСТАВИТЕЛЕЙ, ПОСТАВЩИКОВ, РОЗНИЧНЫХ ПРОДАВЦОВ ИЛИ СЕРВИС-ЦЕНТРОВ, НЕЗАВИСИМО ОТ ПРИЧИНЫ УБЫТКОВ, НЕ МОЖЕТ ПРЕВЫШАТЬ РАЗМЕР ФАКТИЧЕСКИ ПОНЕСЕННЫХ ПРЯМЫХ УБЫТКОВ И СУММЫ, УПЛАЧЕННОЙ ЗА ПРОДУКТ.

ВЫШЕУКАЗАННЫЕ ОГРАНИЧЕНИЯ НЕ ОТНОСЯТСЯ К ВОЗМЕЩЕНИЮ УЩЕРБА ЗА ПРИЧИНЕННОЕ ТЕЛЕСНОЕ ПОВРЕЖДЕНИЕ (ВКЛЮЧАЯ СМЕРТЬ) ИЛИ УЩЕРБА, ПРИЧИНЕННОГО НЕДВИЖИМОМУ ИЛИ МАТЕРИАЛЬНОМУ ЛИЧНОМУ ИМУЩЕСТВУ, ЗА КОТОРЫЕ LENOVO НЕСЕТ ЮРИДИЧЕСКУЮ ОТВЕТСТВЕННОСТЬ.

Следующий текст заменяет аналогичный абзац в Части 1:

Прочие права:

НАСТОЯЩАЯ ГАРАНТИЯ ДАЕТ ВАМ ОПРЕДЕЛЕННЫЕ ЮРИДИЧЕСКИЕ ПРАВА. КРОМЕ ТОГО, ВЫ ИМЕЕТЕ ПРАВА, ПРЕДУСМОТРЕННЫЕ ЗАКОНОМ, В ТОМ ЧИСЛЕ ЗАКОНОМ АВСТРАЛИИ О ЗАЩИТЕ ПРАВ ПОТРЕБИТЕЛЕЙ. В ДАННОЙ ГАРАНТИИ НИЧТО НЕ ЗАТРАГИВАЕТ КАКИХ-ЛИБО ЗАКОННЫХ ПРАВ ИЛИ ПРАВ ПО ЗАКОНУ, ВКЛЮЧАЯ ПРАВА, НАРУШЕНИЕ ИЛИ ОГРАНИЧЕНИЕ КОТОРЫХ ПО ДОГОВОРУ НЕ ДОПУСКАЕТСЯ.

Например, наши продукты обеспечиваются гарантиями, которые не могут быть исключены согласно закону Австралии о защите прав потребителей. Вы имеете право на замену товара или на возврат уплаченной за него суммы в случае серьезной неисправности, а также на компенсацию за прочие обоснованно прогнозируемые потери и убытки. Кроме того, вы имеете право на ремонт продуктов или их замену, в случае если их качество неприемлемо, а неисправность является незначительной.

Новая Зеландия

Следующий текст добавлен в аналогичный абзац в Части 1:

Использование личных данных:

Lenovo не сможет выполнить обслуживание по данной гарантии в случае вашего отказа в предоставлении своей информации или нежелания передать информацию нашему агенту или подрядчику. Согласно Закону о неприкосновенности частной жизни, принятому в 1993 г., вы имеете право просматривать свои личные данные и обращаться с просьбой об исправлении ошибок к Lenovo (Австралия и Новая Зеландия) Pty Limited ABN 70 112 394 411. Адрес: Level 10, North Tower, 1-5 Railway Street, Chatswood, NSW, 2067. Тел.: 61 2 8003 8200. E-mail: lensyd_au@lenovo.com

Бангладеш, Камбоджа, Индия, Индонезия, Непал, Филиппины, Вьетнам и Шри-Ланка

Следующий текст добавлен в Части 1:

Разрешение споров

Окончательное разрешение споров, вытекающих из данной гарантии или связанных с ней, будет осуществляться арбитражным судом, проводимым в Сингапуре. Данная гарантия регулируется, истолковывается и применяется в соответствии с законами Сингапура без учета коллизионного права. Если вы приобрели продукт в **Индии**, то окончательное разрешение споров, вызванных данной Гарантией или связанных с ней, будет осуществляться арбитражным судом, проводимым в Бангалоре (Индия). Арбитражный суд в Сингапуре будет осуществляться в соответствии с Правилами арбитража (Arbitration Rules), установленными Международным Арбитражным Центром Сингапура (Singapore International Arbitration Center - SIAC), действующими на тот момент. Арбитражный суд в Индии будет осуществляться в соответствии с законами, действующими на тот момент в Индии. Решение арбитражного суда будет окончательным и обязательным для сторон без права на апелляцию. Решение должно быть оформлено в письменном виде с изложением установленных фактов и юридических выводов. Все судопроизводство, включая всю документацию, представленную в такое судопроизводство, будет вестись на английском языке. Версия данной гарантии на английском языке имеет приоритет перед версией на любом другом языке в ходе такого судопроизводства.

Европейская экономическая зона (European Economic Area - EEA)

Следующий текст добавлен в Части 1:

Клиенты в зоне EEA могут обратиться в Lenovo по адресу EMEA Service Organisation, Lenovo (International) B.V., Floor 2, Einsteinova 21, 851 01, Bratislava, Slovakia. Гарантийное обслуживание аппаратных продуктов Lenovo, приобретенных в странах EEA, можно получить в любой стране EEA, в которой Lenovo официально торгует этими продуктами.

Россия

Следующий текст добавлен в Части 1:

Срок службы продукта

Срок службы продукта составляет 4 (четыре) года с даты покупки.

Часть 3 – Информация о гарантийном обслуживании

Подробную информацию о гарантии для данного устройства см. на сайте support.lenovo.com/warrantystatus.

Заявления об электромагнитном излучении

Следующая информация относится к компьютерам Lenovo Y720-15IKB, типа 80VR.

Заявление о соответствии требования для Кореи

B급 기기 (가정용 방송통신기자재)
이 기기는 가정용 (B급) 전자파적합기기로서 주로 가정에서 사용하는 것을 목적으로하며 , 모든 지역에서 사용할 수 있습니다.
무선설비 전파 혼신 (사용주파수 2400~2483.5 , 5725~5825
무선제품해당) 해당 무선설비가 전파혼신 가능성이 있으므로 인명안전과 관련된 서비스는 할 수 없음
SAR 정보
본 장치는 전파 노출에 대한 가이드라인을 충족합니다.
본 장치는 무선 송수신기 입니다. 본 장치는 국제 가이드라인으로 권장되는 전파 노출에 대한 제한을 초과하지 않도록 설계되었습니다.
장치 액세서리 및 최신 부품을 사용할 경우 SAR 값이 달라질 수 있습니다. SAR 값은 국가 보고 및 테스트 요구 사항과 네트워크 대역에 따라 다를 수 있습니다. 본 장치 는 사람의 신체에서 10mm 이상의 거리에서 사용할 수 있습니다.

Технические характеристики

Название модели: Lenovo Y720-15IKB
Тип компьютера: 80VR

Примечание. Следующая информация в разделе технических характеристик может содержать технические неточности или типографские опечатки. Компания Lenovo оставляет за собой право без какого-либо предварительного уведомления вносить уточнения и/или изменения в эти технические характеристики.

Конструктивные характеристики	
Размеры	Прибл. 380 мм × 277 мм × 29,9 мм
Вес	Прибл. 2,95 кг
Размер ЖК-экрана	15,6 дюйма
Процессор	
Процессор	Просмотр свойств системы на Вашем компьютере. Вы можете это сделать так: Откройте **Панель управления**, затем выберите **Система и безопасность** → **Система**.
Память	
Тип и скорость	DDR4-2400 MHz
Максимальная поддерживаемая емкость	32 ГБ
Разъемы	SODIMM × 2
Жесткий диск	
Конструктивные характеристики	2,5 дюйма, 7,0 мм
Интерфейс	SATA3
SSD	
Емкость	128 ГБ / 256 ГБ / 512 ГБ / 1 ТБ / Память Optane 16 ГБ / 32 ГБ
Интерфейс	PCIE
Дисплей	
Разрешение дисплея (ЖК-экрана)	1920 × 1080 пикселей FHD / 3840 × 2160 пикселей UHD
Подсветка ЖК-экрана	LED
Порты ввода/вывода	
USB	USB 3.0 × 3
Тип-C	Тип-C × 1
Звук	Комбинированное звуковое гнездо × 1
Видео/аудио	Порт HDMI × 1 Разъем DisplayPort × 1
Ethernet	RJ-45 × 1
Батарейный блок	
Тип	Литий-ионный батарейный блок
Ячеек/емкость	4 ячейки, 60 Wh
Примечание. Указанная здесь емкость является типовой или средней емкостью, измеренной в определенной тестовой среде. Емкость, измеренная в других условиях, может отличаться, но она не будет ниже номинальной (см. ярлык изделия).	
Адаптер питания	
Потребляемая мощность	100 - 240 В, 50 - 60 Гц переменного тока
Выходное напряжение	20 В постоянного тока
Мощность	170 W
Прочие характеристики	
Камера	720P / 0,3 M
Защита	Минислот для защитного замка Kensington × 1

Информация по утилизации и охране окружающей среды

Lenovo призывает владельцев оборудования, связанного с информационными технологиями (ИТ), ответственно подходить к утилизации ненужного оборудования. Lenovo предлагает комплекс программ и услуг, помогающих владельцам оборудования утилизировать ИТ-изделия. Для получения информации по переработке продукции Lenovo перейдите по ссылке: http://www.lenovo.com/recycling.

Важная информация об элементах питания и утилизации отходов электрического и электронного оборудования

Элементы питания, а также электрическое и электронное оборудование, обозначенные символом перечеркнутой корзины для мусора на колесиках, не подлежат утилизации в качестве бытовых отходов. Элементы питания, а также отходы электрического и электронного оборудования (WEEE) необходимо сдавать в специальные пункты приема, которые осуществляют переработку и утилизацию элементов питания и WEEE. По возможности, извлеките элементы питания из оборудования и отделите их от WEEE перед сдачей отходов в пункты приема. Элементы питания необходимо сдавать в отдельные пункты приема, которые осуществляют переработку и утилизацию элементов питания и аккумуляторов.

Сведения о конкретных странах доступны на веб-сайте: http://www.lenovo.com/recycling

Declarações de Reciclagem no Brasil

Descarte de um Produto Lenovo Fora de Uso

Equipamentos elétricos e eletrônicos não devem ser descartados em lixo comum, mas enviados à pontos de coleta, autorizados pelo fabricante do produto para que sejam encaminhados e processados por empresas especializadas no manuseio de resíduos industriais, devidamente certificadas pelos orgãos ambientais, de acordo com a legislação local.

A Lenovo possui um canal específico para auxiliá-lo no descarte desses produtos. Caso você possua um produto Lenovo em situação de descarte, ligue para o nosso SAC ou encaminhe um e-mail para: reciclar@lenovo.com, informando o modelo, número de série e cidade, a fim de enviarmos as instruções para o correto descarte do seu produto Lenovo.

Маркировка для утилизации батарей

US & Canada Only

EU

廢電池請回收

Маркировка BC для Калифорнии

BC

Положения Директивы об утилизации отходов производства электрического и электронного оборудования (WEEE) для Китая

《废弃电器电子回收处理管理条例》提示性说明
联想鼓励拥有联想品牌产品的用户当不再需要此类产品时，遵守国家废弃电器电子产品回收处理相关法律法规，将其交给当地具有国家认可的回收处理资质的厂商进行回收处理。更多回收服务信息，请点击
http://support.lenovo.com.cn/activity/551.htm.

Директива о правилах ограничения содержания вредных веществ (RoHS) для Индии

RoHS compliant as per E-Waste (Management & Handling) Rules, 2011.

Сведения о соответствии радиомодуля

Сингапур

Complies with IDA Standards DB102306

Бразилия

Este equipamento opera em caráter secundário, isto é, não tem direito a proteção contra interferência prejudicial, mesmo de estações do mesmo tipo, e não pode causar interferência a sistemas operando em caráter primário.

This equipment is a secondary type device, that is, it is not protected against harmful interference, even if the interference is caused by a device of the same type, and it also cannot cause any interference to primary type devices.

Сведения о соответствии дополнительных модулей

Знак соответствия Евразии

Нормативное уведомление для Бразилии

Ouvir sons com mais de 85 decibéis por longos períodos pode provocar danos ao sistema auditivo.

ENERGY STAR

Выбранные модели соответствуют требованиям ENERGY STAR. С дополнительной информацией о ENERGY STAR можно ознакомиться в документе *Ограниченная гарантия Lenovo & Технические характеристики*. Для получения информации о том, как получить доступ к электронной документации, обратитесь к ***Документация в электронном виде***.

Сведения о мерах по защите зрения для Тайваня

使用過度恐傷害視力

注意事項:

（１）使用30分鐘請休息10分鐘。

（２）未滿2歲幼兒不看螢幕，2歲以上每天看螢幕不要超過1小時。

Правовые положения

Lenovo и логотип Lenovo являются товарными знаками Lenovo в Российской Федерации и/или других странах.

Windows является товарным знаком корпорации Microsoft Corporation в США и/или других странах.

Прочие названия компаний, наименования товаров или услуг могут быть товарными знаками или знаками обслуживания других компаний.

Положение Федеральной комиссии связи США

По результатам тестирования было установлено, что данное оборудование соответствует предельно допустимому уровню излучения для цифровых устройств класса B согласно части 15 правил Федеральной комиссии связи. Этот предельно допустимый уровень обеспечивает разумную степень защиты от помех в бытовых условиях. Данное оборудование генерирует, использует и способно излучать энергию в радиочастотном диапазоне, и если при его установке и эксплуатации не соблюдать соответствующие инструкции, может быть источником радиопомех. Однако нет никакой гарантии, что та или иная установка при определенных условиях не станет источником помех. Если данное оборудование будет создавать помехи радио- и телевизионному приему, что можно определить, включая и выключая оборудование, пользователю рекомендуется попытаться устранить помехи одним или несколькими из описанных ниже способов.

- Переориентировать или переставить принимающую антенну.
- Увеличить расстояние между оборудованием и приемником.
- Включить оборудование в другую розетку, отличную от той, к которой присоединен приемник.
- Обратиться за помощью к уполномоченному дилеру или к представителю сервисной службы.

Чтобы обеспечить соответствие требованиям Федеральной комиссии связи по допустимому уровню электромагнитного излучения, следует использовать экранированные и заземленные кабели и разъемы. Подходящие кабели и разъемы можно приобрести у уполномоченных дилеров Lenovo. Lenovo не несет ответственности за помехи радио- и телевизионному приему, если причиной помех явилось использование кабелей и разъемов, отличных от рекомендованных Lenovo, либо несанкционированное изменение конструкции или переделка этого оборудования. В случае несанкционированного изменения конструкции или переделки оборудования пользователь может лишиться прав на его эксплуатацию.
Данное устройство соответствует требованиям части 15 правил Федеральной комиссии связи. Его работа подпадает под следующие два условия: (1) это устройство не может вызывать опасную интерференцию и (2) это устройство должно допускать любую наведенную интерференцию, включая интерференцию, которая может привести к нарушениям в работе.

Ответственная сторона:
Lenovo (United States) Incorporated
1009 Think Place - Building One
Morrisville, NC 27560
U.S.A.
Телефон: (919) 294-5900

Заявление о соответствии классу B по нормам выбросов Министерства промышленности Канады

CAN ICES-3(B)/NMB-3(B)

Положение о соответствии стандартам Германии для оборудования класса B

Deutschsprachiger EU Hinweis:

Hinweis für Geräte der Klasse B EU-Richtlinie zur Elektromagnetischen Verträglichkeit

Dieses Produkt entspricht den Schutzanforderungen der EU-Richtlinie 2004/108/EG (früher 89/336/EWG) zur Angleichung der Rechtsvorschriften über die elektromagnetische Verträglichkeit in den EU-Mitgliedsstaaten und hält die Grenzwerte der EN 55022 Klasse B ein.

Um dieses sicherzustellen, sind die Geräte wie in den Handbüchern beschrieben zu installieren und zu betreiben. Des Weiteren dürfen auch nur von der Lenovo empfohlene Kabel angeschlossen werden. Lenovo übernimmt keine Verantwortung für die Einhaltung der Schutzanforderungen, wenn das Produkt ohne Zustimmung der Lenovo verändert bzw. wenn Erweiterungskomponenten von Fremdherstellern ohne Empfehlung der Lenovo gesteckt/eingebaut werden.

Deutschland:

Einhaltung des Gesetzes über die elektromagnetische Verträglichkeit von Betriebsmitteln

Dieses Produkt entspricht dem „Gesetz über die elektromagnetische Verträglichkeit von Betriebsmitteln" EMVG (früher „Gesetz über die elektromagnetische Verträglichkeit von Geräten"). Dies ist die Umsetzung der EU-Richtlinie 2004/108/EG (früher 89/336/EWG) in der Bundesrepublik Deutschland.

Zulassungsbescheinigung laut dem Deutschen Gesetz über die elektromagnetische Verträglichkeit von Betriebsmitteln, EMVG vom 20. Juli 2007 (früher Gesetz über die elektromagnetische Verträglichkeit von Geräten), bzw. der EMV EG Richtlinie 2004/108/EC (früher 89/336/EWG), für Geräte der Klasse B.

Dieses Gerät ist berechtigt, in Übereinstimmung mit dem Deutschen EMVG das EG-Konformitätszeichen - CE - zu führen. Verantwortlich für die Konformitätserklärung nach Paragraf 5 des EMVG ist die Lenovo (Deutschland) GmbH, Meitnerstr. 9, D-70563 Stuttgart.

Informationen in Hinsicht EMVG Paragraf 4 Abs. (1) 4:
Das Gerät erfüllt die Schutzanforderungen nach EN 55024 und EN 55022 Klasse B.

Положение о соответствии стандартам Европейского Союза для оборудования класса B

European Union - Compliance to the Electromagnetic Compatibility (EMC) Directive or Radio Equipment Directive

Models without a radio device: This product is in conformity with the protection requirements of EU Council Directive 2004/108/EC (until 19 April, 2016) and Council Directive 2014/30/EU (from 20 April, 2016) on the approximation of the laws of the Member States relating to electromagnetic compatibility.

Models with a radio device: This product is in conformity with all the requirements and essential norms that apply to EU Council Directive (R&TTE Directive) 1999/5/EC. European Council Directive 1999/5/ EC remains in force during the transition period of European Council Directive 2014/53/EU until 12 June, 2017 on the approximation of the laws of the Member States relating to radio equipment.

Lenovo cannot accept responsibility for any failure to satisfy the protection requirements resulting from a non-recommended modification of the product, including the installation of option cards from other manufacturers. This product has been tested and found to comply with the limits for Class B equipment according to European Standards harmonized in the Directives in compliance. The limits for Class B equipment were derived for typical residential environments to provide reasonable protection against interference with licensed communication devices.

Lenovo, Einsteinova 21, 851 01 Bratislava, Slovakia

Положения по утилизации для Японии

Сбор и утилизация вышедших из употребления компьютеров и мониторов Lenovo

Если вы работаете в компании, и вам нужно утилизировать компьютер или монитор Lenovo, являющийся собственностью компании, то необходимо делать это согласно требованиям Закона об эффективной утилизации ресурсов. Компьютеры и мониторы считаются промышленными отходами, и их должен утилизировать уполномоченный местными органами власти подрядчик, отвечающий за утилизацию промышленных отходов. Согласно Закону об эффективной утилизации ресурсов компания Lenovo через свои службы сбора и утилизации отслуживших персональных компьютеров осуществляет сбор, повторное использование и утилизацию старых компьютеров и мониторов. Для получения дополнительной информации перейдите по ссылке: http://www.lenovo.com/recycling/japan.
Согласно Закону о рациональной утилизации промышленных отходов сбор и утилизация производителями вышедших из употребления персональных компьютеров мониторов, принадлежащих частным лицам, начался 1 октября 2003 г. Эта услуга предоставляется бесплатно по отношению к компьютерам, проданным частным лицам после 1 октября 2003 г. Для получения дополнительной информации перейдите по ссылке: http://www.lenovo.com/recycling/japan.

Утилизация компонентов компьютеров Lenovo

В некоторых компьютерах Lenovo, проданных в Японии, могут содержатся тяжелые металлы или другие вещества, загрязняющие окружающую среду. Для правильной утилизации вышедших из употребления компонентов (например, печатных плат или дисководов) используйте вышеописанные способы сбора и утилизации ненужных компьютеров или мониторов.

Утилизация вышедших из употребления батарейных блоков ноутбуков Lenovo

В ноутбуке Lenovo имеется литий-ионная или никель-металлогидридная батарея. При необходимости утилизации вышедшей из употребления батареи в случае использования корпоративного ноутбука Lenovo, обратитесь к представителю Lenovo по продажам, сервису или маркетингу и следуйте его инструкциям. Инструкции можно также найти по ссылке http://www.lenovo.com/jp/ja/environment/recycle/battery/.

Если вы пользуетесь ноутбуком Lenovo дома и хотите утилизировать вышедший из употребления батарейный блок, следуйте местным правилам и инструкциям. Инструкции можно также найти по ссылке http://www.lenovo.com/jp/ja/environment/recycle/battery/.

Директива о правилах ограничения содержания вредных веществ (RoHS)

Директива о правилах ограничения содержания вредных веществ (RoHS) для Европейского Союза

This Lenovo product, with included parts (cables, cords, and so on) meets the requirements of Directive 2011/65/EU on the restriction of the use of certain hazardous substances in electrical and electronic equipment ("RoHS recast" or "RoHS 2").

For more information about Lenovo worldwide compliance on RoHS, go to: http://www.lenovo.com/social_responsibility/us/en/RoHS_Communication.pdf

Директива о правилах ограничения содержания вредных веществ (RoHS) для Китая

Информация в следующей таблице применима к изделиям, изготовленным с 1 Марта 2007 года для продажи в Китае.

中国有害物质声明

为满足中国电子电气产品有害物质限制相关的法律法规和其他要求，联想公司对本产品中有害物质，按部件分类，声明如下。

部件名称	有害物质					
	铅(Pb)	汞(Hg)	镉(Cd)	六价铬 (Cr(VI))	多溴联苯 (PBB)	多溴二苯醚 (PBDE)
印刷电路板组件*	×	○	○	○	○	○
硬盘	×	○	○	○	○	○
液晶面板	×	○	○	○	○	○
键盘	×	○	○	○	○	○
内存	×	○	○	○	○	○
电池	×	○	○	○	○	○
电源适配器	×	○	○	○	○	○
底壳、顶盖和扬声器	×	○	○	○	○	○

本表格依据 SJ/T 11364 的规定编制。某些型号的产品可能不包含表中的部分部件。
○：表示该有害物质在该部件所有均质材料中的含量均在 GB/T 26572 规定的限量要求以下。
×：表示该有害物质至少在该部件的某一均质材料中的含量超出 GB/T 26572 规定的限量要求。标记 "×" 的部件，皆因全球技术发展水平限制而无法实现有害物质的替代。
*印刷电路板组件包括印刷电路板及其零部件，电容和连接器等。

在中华人民共和国境内销售的电子信息产品必须标识此标志。圆圈内的数字表示正常使用状态下产品的环保使用期限。

RoHS для Тайваня

單元Unit	限用物質及其化學符號 Restricted substances and its chemical symbols					
	鉛Lead (Pb)	汞Mercury (Hg)	鎘Cadmium (Cd)	六價鉻 Hexavalent chromium (Cr+6)	多溴聯苯 Polybrominated biphenyls (PBB)	多溴二苯醚 Polybrominated diphenyl ethers (PBDE)
印刷電路板組件	–	○	○	○	○	○
硬碟機	–	○	○	○	○	○
LCD面板 (LED背光源)	–	○	○	○	○	○
鍵盤	–	○	○	○	○	○
記憶體	–	○	○	○	○	○
電池	–	○	○	○	○	○
電源供應器	–	○	○	○	○	○
底殼、頂蓋和喇叭	–	○	○	○	○	○

備考1. "超出0.1 wt %" 及 "超出0.01 wt %" 係指限用物質之百分比含量超出百分比含量基準值。
Note 1 : "Exceeding 0.1 wt %" and "exceeding 0.01 wt %" indicate that the percentage content of the restricted substance exceeds the reference percentage value of presence condition.
備考2. "○" 係指該項限用物質之百分比含量未超出百分比含量基準值。
Note 2 : "○" indicates that the percentage content of the restricted substance does not exceed the percentage of reference value of presence.
備考3. "–" 係指該項限用物質為排除項目。
Note 3 : The "–" indicate that the restricted substance corresponds to the exemption.

Директива о правилах ограничения содержания вредных веществ (RoHS) для Турции

The Lenovo product meets the requirements of the Republic of Turkey Directive on the Restriction of the Use of Certain Hazardous Substances in Electrical and Electronic Equipment (EEE).

Türkiye EEE Yönetmeliğine Uygunluk Beyanı

Bu Lenovo ürünü, T.C. Çevre ve Orman Bakanlığı'nın "Elektrik ve Elektronik Eşyalarda Bazı Zararlı Maddelerin Kullanımının Sınırlandırılmasına Dair Yönetmelik (EEE)" direktiflerine uygundur.

EEE Yönetmeliğine Uygundur.

Директива о правилах ограничения содержания вредных веществ (RoHS) для Украины

Цим підтверджуємо, що продукція Леново відповідає вимогам нормативних актів України, які обмежують вміст небезпечних речовин