teXet

Bringing the Best Together

РУКОВОДСТВО ПО ЭКСПЛУАТАЦИИ
Пайдалану бойынша нұсқаулық

T-60

MP3-плеер

MP3-плеер

Благодарим за то, что вы выбрали наш плеер. Прежде чем начать эксплуатацию устройства, внимательно прочтите данное руководство, чтобы воспользоваться всеми возможностями плеера и продлить срок его службы. Сохраните это руководство, чтобы обратиться к нему, если в будущем возникнет такая необходимость. Внешний вид изображенных на рисунках в руководстве плееров может отличаться от вида существующих изделий, поскольку все иллюстрации даны на основе прототипов наших моделей.

Если вы хотите соединить этот плеер с компьютером, то сначала подключите USB-кабель к компьютеру, а затем к плееру. Если вам нужно отключить плеер от компьютера, то вначале следует отключить USB-кабель от плеера. Наша компания не несет ответственности за ущерб, причиненный в результате применения плеера не по назначению.

Поскольку определенные компоненты устройства могут занять некоторую область флэш-памяти, емкость свободной памяти может оказаться меньше стандартной.

ВНИМАНИЕ!

Ни в коем случае не отключайте плеер от компьютера в процессе чтения, записи или удаления файлов. Используйте иконку **“Безопасное извлечение устройства”** на панели задач для отключения плеера.

Если плеер не включается и не реагирует на заряд, перезагрузите его, нажав тонким неострым предметом кнопку в отверстии **RESET**.

Содержание

1 Общий вид плеера 4
2 Технические характеристики 5
3 Комплектность 5
4 Поддерживаемые форматы 6
5 Указания по эксплуатации плеера 7
6 Указания по эксплуатации аккумуляторной батареи 8
7 Возможности 11
8 Подготовка к работе 12
9 Включение и выключение питания 13
10 Начало эксплуатации 14
11 Воспроизведение аудио 14
11.1 Меню воспроизведения аудио 15
11.2 Страница воспроизведения аудио 17
11.3 Воспроизведение/пауза; текст песни 18
11.4 Предыдущий/следующий аудиофайл, ускоренная перемотка 18
11.5 Регулировка громкости 18
12 Воспроизведение видео 19
12.1 Выбор видеофайла 19
12.2 Страница воспроизведения видео 20
12.3 Воспроизведение/пауза 20
12.4 Предыдущий/следующий видеофайл, ускоренная перемотка 20
12.5 Регулировка громкости 21
12.6 Видеоконвертер 21
13 Радио 25
13.1 Страница радиоприемника 26
13.2 Настройки радиоприемника 26
13.3 Регулировка громкости 28
14 Фото 29
14.1 Просмотр изображений 29
14.2 Управление изображениями 29
15 Запись 30
15.1 Страница записи 30
15.2 Запись со встроенного микрофона 31

16 Текст 32
16.1 Просмотр текстовых файлов.....32
16.2 Управление текстовыми файлами.....32
17 Файлы 34
17.1 Просмотр файлов.....34
17.2 Удаление файлов.....35
18 Игра “Тетрис” 36
19 Опции.....37
19.1 Настройки воспроизведения аудио.....38
19.2 Настройки качества записи 40
19.3 Настройки текста.....41
19.4 Настройки радио 41
19.5 Настройки фото.....42
19.6 Настройки дисплея 43
19.7 Настройки выключения.....44
19.8 Язык меню 45
19.9 Настройки системы 45
20 Подключение к компьютеру 46
20.1 Работа с документами 46
20.2 Отключение от компьютера.....47
20.3 Форматирование 47
21 Возможные неисправности и методы их устранения 49
22 Условия транспортирования и хранения 51
23 Пайдаланушының қысқа басшылығы - KAZ.....52
24 Короткий посібник користувача - UKR.....56

1 Общий вид плеера

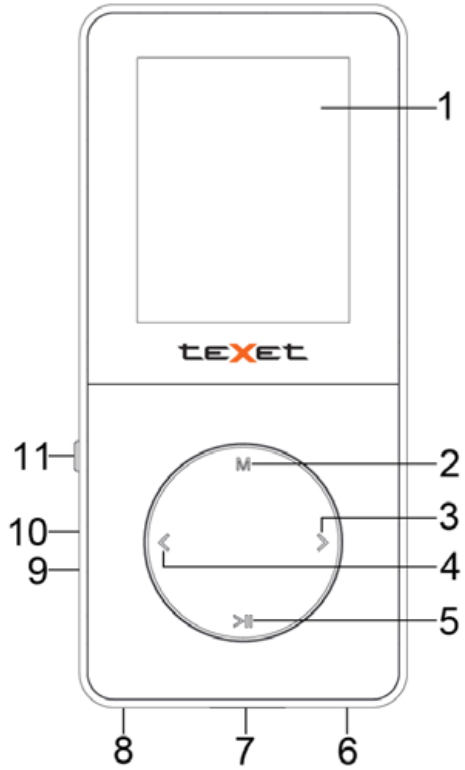

1	Дисплей
2	Кнопка подтверждения выбора, выхода в главное меню, входа во вспомогательное меню
3	Кнопка выбора пунктов меню, перехода к следующему файлу, ускоренной перемотки вперед
4	Кнопка выбора пунктов меню, перехода к предыдущему файлу, ускоренной перемотки назад
5	Кнопка включения/выключения питания плеера, воспроизведения/паузы, выхода из разделов
6	Разъем для подключения наушников
7	Слот для подключения microSD-карт
8	Разъем для подключения microUSB-кабеля
9	Кнопка сброса RESET
10	Микрофон
11	Кнопка регулировки уровня громкости, входа во вспомогательное меню

2 Технические характеристики

Дисплей	1,8 дюйма TFT
Разрешение дисплея	128x160 пикс.
Размер (длина x ширина x толщина)	91x42x8 мм
Масса	37 г
Питание	Li - Pol аккумулятор
Разъем для подключения наушников	3,5 мм
Диапазон радиоприемника	87.0 -108.0 МГц
Слот для карт	microSD/SDHC (до 32 ГБ)
Тип передачи данных	USB 2.0

3 Комплектность

1. Плеер ..... 1 шт.
2. Руководство по эксплуатации ..... 1 экз.
3. microUSB-кабель для соединения с ПК ..... 1 шт.
4. Наушники ..... 1 шт.
5. Гарантийный талон ..... 1 экз.

4 Поддерживаемые форматы

Форматы текста/аудио/фото:

Тип	Кодек	Расширение	Максимальные характеристики
Текст	TXT	.txt	Кодировка ANSI
Аудио	MP3	.mp3	320 кб/с, 8-48кГц
	WMA	.wma	384 кб/с, 8-48кГц до 9.2
	APE	.ape	950 кб/с, 8-48кГц
	FLAC	.flac	Level 0-8, 1600 кб/с, 8-48кГц
	WAV	.wav	PCM до 48кГц, до 1400 кбит/с
	AAC	.aac	44кГц, 192кб/с, версия 2, 4
Фото	JPEG	.jpg	Разрешение: 64 МП, 20 Мбит Исключения: прогрессивный JPEG
	BMP	.bmp	Разрешение: 25 МП, 32 Бит, 100 Мбит

Формат видео:

Тип	Расширение	Аудио	Кодек	Максимальные характеристики
Видео	AVI	Mp3	Xvid 1.1.0	160x128, 15 к/с, Битрейт: 500 кб/с

5 Указания по эксплуатации плеера

Нижеследующие указания по эксплуатации предназначены для того, чтобы помочь читателю правильно использовать плеер и сохранять его в рабочем состоянии. Внимательно прочитайте этот раздел и строго следуйте приведенным в нем инструкциям.

•Плеер следует держать вдали от зон воздействия экстремальных изменений температур (выше 35° С и ниже 5° С), влаги и статического электричества.

•Не роняйте плеер на твердую поверхность, не вставляйте в него посторонние предметы, не кладите на него тяжелые предметы и не допускайте контакта плеера с химикатами. Не распыляйте на дисплей и корпус плеера моющие и чистящие средства, содержащие спирт и аммиак.

•Избегайте попадания плеера в зоны воздействия прямого света или излучающих тепло устройств; не помещайте плеер в пыльную или задымленную среду.

•Не разбирайте, не ремонтируйте плеер самостоятельно.

•Делайте копии файлов, хранящихся в памяти плеера, поскольку наша компания не несет ответственности за любые потери таких данных.

•Использование файлов в формате MP3 и WMA без предварительного разрешения правообладателей является нарушением или посягательством на их права интеллектуальной собственности.

•Не слушайте плеер при езде на велосипеде или за рулем транспортного средства.

•Длительное прослушивание плеера при повышенной громкости воспроизведения может привести к ухудшению слуха.

•В целях охраны окружающей среды просим вас утилизировать упаковочные материалы, батареи и непригодные электронные продукты отдельно.

6 Указания по эксплуатации аккумуляторной батареи

Для вывода аккумуляторной батареи (далее АКБ) на максимальную рабочую мощность и емкость, при первом ее использовании необходимо 4 раза полностью ее разрядить и 4 раза полностью зарядить, то есть последовательно выполнить 4 полных цикла разряда и заряда АКБ.

Существует несколько вариантов заряда АКБ в зависимости от типа (модели) вашего Устройства.

Вариант 1: Зарядка АКБ производится от зарядного устройства (далее ЗУ) с номинальными параметрами 5 В, 0.5 А, со штыревым выходом, входящего в комплектность Устройства. Поставляемые изготовителем с Устройством ЗУ предназначены для обеспечения максимального срока эксплуатации АКБ.

Вариант 2: Зарядка АКБ производится от универсального зарядного устройства общего назначения с номинальными параметрами 5 В, 0.5 А, со штыревым выходом (далее УЗУ). УЗУ в комплектность Устройства не входит и приобретается пользователем отдельно в торговой сети.

Вариант 3: Зарядка АКБ производится от универсального зарядного устройства общего назначения с номинальными параметрами 5 В, 0.5 А, с USB-выходом (далее УЗУ). УЗУ в комплектность Устройства не входит и приобретается пользователем отдельно в торговой сети.

Вариант 4: Зарядку и подзарядку АКБ возможно также производить через USB-кабель, входящий в комплектность Устройства, подключив его к USB-разъему Устройства и USB-разъему с характеристиками 5 В, 0.5 А домашнего компьютера.

Вариант 5: Зарядку и подзарядку АКБ возможно также производить через полноразмерный USB-разъем, которым оснащено Устройство, подключив его напрямую к полноразмерному USB-разъему с характеристиками 5 В, 0.5 А домашнего компьютера или к полноразмерному USB-разъему универсального зарядного устройства общего назначения с номинальными параметрами 5 В, 0.5 А (далее УЗУ). УЗУ в комплектность Устройства не входит и приобретается пользователем отдельно в торговой сети.

Время зарядки и подзарядки АКБ зависит от остаточного уровня заряда, типа и характеристик используемых АКБ, вида и характеристик применяемого зарядного устройства, температуры окружающей

среды и других факторов. По достижении полного заряда АКБ заряд автоматически прекращается.

Изготовитель рекомендует использовать при первом и последующих зарядах АКБ зарядное устройство с током не менее 0,5 ампера (ЗУ), а зарядку или подзарядку АКБ от USB-порта компьютера производить только в отдельных случаях, как временный или запасной вариант. Это обусловлено тем, что время зарядки АКБ от компьютера может существенно отличаться по сравнению со временем ее зарядки от ЗУ, а степень ее зарядки - может не достигать своей полноты, а иногда даже не позволять производить ее зарядку, что может негативно сказываться на общих эксплуатационных качествах АКБ и на сроках ее службы.

Время работы устройства без подзарядки АКБ зависит от уровня ее заряда, от типа и характеристик АКБ, функций и режимов, используемых потребителем при работе устройства, температуры окружающей среды, правильности введения АКБ в эксплуатацию и других факторов.

При правильной эксплуатации АКБ и средней интенсивности ее использования, срок службы АКБ может доходить до двух и более лет и до 400 циклов разрядки, однако, надо учитывать, что со временем работоспособность АКБ постепенно естественным образом снижается, поэтому заряжается она все дольше и дольше, а время ее работы без подзарядки сокращается. Это нормально.

Заряд аккумулятора:

•Заряжайте АКБ при комнатной или близкой к ней температуре.

•При зарядке/подзарядке АКБ заряжайте ее полностью: неполная зарядка АКБ снижает ее ресурс.

•Не заряжайте полностью заряженные АКБ, так как при этом возможно снижение их емкости или их повреждение. Также не следует заряжать АКБ более 12 часов подряд.

•В процессе текущей эксплуатации рекомендуется заряжать АКБ только после появления на ЖК-дисплее Устройства индикации значка заряда АКБ с одним делением (значок ■□□), если регулярно заряжать частично разряженные АКБ, их емкость может снизиться.

•Не следует оставлять АКБ подключенной к зарядному устройству на срок более 12 часов, поскольку избыточная зарядка может сократить срок службы АКБ.

•Не пытайтесь использовать для заряда АКБ и питания устройства любой другой источник питания, кроме входящего в комплектность Устройства или рекомендованных изготовителем Устройства.

Использование другого ЗУ может привести к повреждению Устройства или порче АКБ.

•Технические характеристики АКБ таковы, что сразу после покупки и после длительного хранения зарядка АКБ сразу на полную мощность невозможна.

•Если полностью заряженную АКБ не использовать в работе, она со временем разряжается. Если АКБ не использовалась в течение длительного срока, емкость ее понижается.

•Избегайте воздействия на АКБ температур ниже -10° С или выше +45° С.

Меры предосторожности:

•Запрещается использовать неисправные зарядные устройства и АКБ.

•Зарядные устройства и АКБ следует использовать только по их прямому назначению.

•Запрещается разбирать, модифицировать или нагревать АКБ и ЗУ, а также вызывать короткое замыкание на их контактах.

•Не допускается отрезать, повреждать, сращивать, модифицировать кабель ЗУ или USB-кабель, а также зажимать их или ставить на них тяжелые предметы. Любые подобные действия могут вызвать короткое замыкание и привести к пожару или поражению электрическим током.

•Используйте только штатные и рекомендованные изготовителем Устройства АКБ, зарядные устройства, кабели. Использование любых других комплектующих, аксессуаров и принадлежностей, кроме входящих в комплектность Устройства или рекомендованных для данного оборудования его изготовителем, может привести к поломке Устройства, травме и представлять угрозу безопасности.

•Запрещается использовать АКБ с истекшим сроком службы (годности).

•Запрещается нагревать АКБ или бросать ее в огонь – она может взорваться.

•Запрещается использование АКБ и зарядного устройства в условиях повышенной влажности, например, в ванной комнате.

•Не допускайте падения АКБ, а также значительных механических воздействий на АКБ, которые могут привести к повреждению ее корпуса. Это может вызвать утечку электролита и привести к травмам, порче или взрыву АКБ и Устройства.

7 Возможности

- Форматы воспроизведения аудио: MP3, WMA, WAV, AAC, APE, FLAC
- Поддержка ID3-тегов
- Классификация музыки
- Поддержка текста песни (LRC)
- Плей-лист
- 7 настроек эквалайзера (пользовательский эквалайзер)
- Диктофон (запись в формате WAV)
- Радиоприемник
- Воспроизведение видео в формате AVI (XviD)
- Просмотр электронных книг в формате TXT
- Сохранение закладок в тексте
- Просмотр фото в форматах: JPG, BMP
- Слайд-шоу
- Игра
- Автовыключение

8 Подготовка к работе

Перед первым использованием полностью зарядите аккумуляторную батарею.

ВНИМАНИЕ!

Перед началом использования плеера внимательно ознакомьтесь с правилами эксплуатации аккумуляторной батареи (см. п. 6).

По достижении полного заряда аккумуляторной батареи зарядка автоматически прекращается.

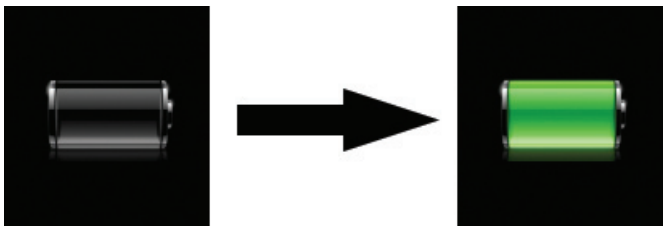

ВНИМАНИЕ!

Избегайте попадания посторонних предметов в разъемы плеера.

Для просмотра файлов с карты памяти поместите ее до упора в соответствующий разъем в корпусе плеера, как показано на рисунке.

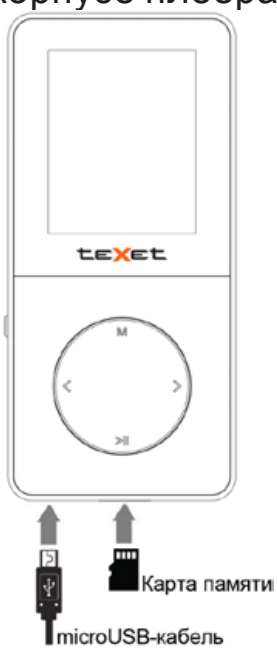

Плеер поддерживает формат карт памяти - Secure Digital Card (microSD/SDHC).

Для извлечения карты памяти слегка надавите на нее, карта легко выйдет из слота.

Для подключения плеера к персональному компьютеру (далее ПК) используйте стандартный microUSB-кабель (входит в комплект поставки). Подключите его сначала к ПК, а затем к плееру.

Для извлечения microUSB-кабеля аккуратно потяните его на себя, кабель легко отсоединится от плеера.

9 Включение и выключение питания

Для включения питания плеера нажмите и несколько секунд удерживайте кнопку >II до включения плеера.

Для выключения питания плеера нажмите и удерживайте кнопку >II, плеер выключится.

Если устройство не используется в течение 10 минут, то питание выключится автоматически. Установить время автоматического отключения питания при активном использовании плеера можно в пункте меню **“Опции” - “Выключение”** (см. п. 19.7).

10 Начало эксплуатации

Кнопки <> служат для выбора пунктов меню: Музыка, Видео, Радио, Фото, Запись, Текст, Файлы, Игра, Опции.

Для входа в соответствующий раздел меню нажмите кнопку **M**.

Для выхода из разделов меню нажмите кнопку >II.

Для выхода в главное меню нажмите и удерживайте кнопку **M**.

Для включения/выключения блокировки клавиатуры плеера одновременно нажмите и удерживайте несколько секунд кнопки >II и **M**.

11 Воспроизведение аудио

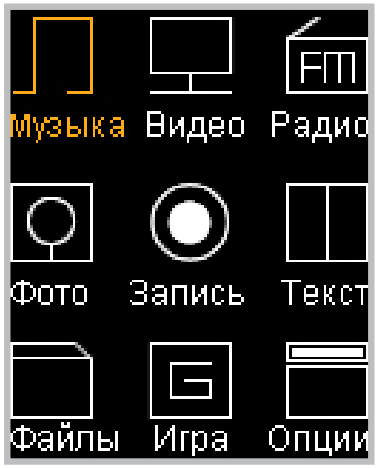

В этом режиме вы можете воспроизводить музыкальные файлы в форматах MP3, WMA, WAV, AAC, APE, FLAC и записи с микрофона в формате WAV. Нажмите и удерживайте кнопку **M** для выхода в главное меню. При помощи кнопок <> выберите пункт меню **“Музыка”**, для подтверждения выбора нажмите кнопку **M**. Вы перейдете в меню раздела **“Музыка”**.

11.1 Меню воспроизведения аудио

Текущий
Вся музыка
Исполнитель
Альбом
Жанр
Папки
Записи
Избранное
Обновить
Продолжить

При помощи кнопок **</>** выберите нужный пункт меню и нажмите кнопку **M**. Для выхода из папок и разделов меню нажмите кнопку **>II**.

Для возврата в режим воспроизведения текущего аудиофайла выберите пункт **“Текущий”** и нажмите кнопку **M**.

Для просмотра списка всех музыкальных композиций, хранящихся в памяти плеера, выберите пункт **“Вся музыка”** и нажмите кнопку **M**.

Для просмотра списка всех музыкальных композиций, рассортированных по исполнителям, выберите пункт **“Исполнитель”** и нажмите кнопку **M**.

Для просмотра списка музыкальных композиций, рассортированных по альбомам, выберите пункт **“Альбом”** и нажмите кнопку **M**.

Для просмотра списка музыкальных композиций, рассортированных по музыкальным жанрам, выберите пункт **“Жанр”** и нажмите кнопку **M**.

Для просмотра списка всех аудиофайлов и папок, хранящихся в памяти плеера и на подключенной карте памяти, выберите пункт **“Папки”** и нажмите кнопку **М**.

Память
Карта[1]

Выберите необходимый источник файлов и нажмите кнопку **М**.

Для просмотра списка и воспроизведения записей, сделанных со встроенного микрофона, выберите пункт **“Записи”** и нажмите кнопку **М**.

Для просмотра списка избранных музыкальных композиций, выберите пункт **“Избранное”** и нажмите кнопку **М**. Для внесения музыкальной композиции в список избранных файлов выберите ее в списке **“Вся музыка”/“Исполнитель”/“Альбом”/“Жанр”**, нажмите кнопку <, расположенную на левом торце плеера.

Добавить
Выход

Для подтверждения кнопками </> выберите **“Добавить”** и нажмите кнопку **М**. Для отмены кнопками </> выберите **“Выход”** и нажмите кнопку **М**.

Для удаления музыкальной композиции из списка избранных файлов в пункте **“Избранное”** выберите ее в списке файлов, нажмите кнопку <.

Удалить
Очистить
Выход

Для подтверждения удаления кнопками </> выберите **“Удалить”** и нажмите кнопку **М**. Для удаления всех файлов из списка **“Избранное”** выберите **“Очистить”** и нажмите кнопку **М**. Для отмены удаления файлов выберите **“Выход”** и нажмите кнопку **М**.

1 - Пункт **“Карта”** доступен только, если к плееру подключена карта microSD.

Для обновления списка аудиофайлов, после удаления или загрузки новых файлов, выберите пункт **“Обновить”** и нажмите кнопку **M**.

Для продолжения воспроизведения музыкальной композиции, на которой было выключено питание плеера, выберите пункт **“Продолжить”** и нажмите кнопку **M**.

11.2 Страница воспроизведения аудио

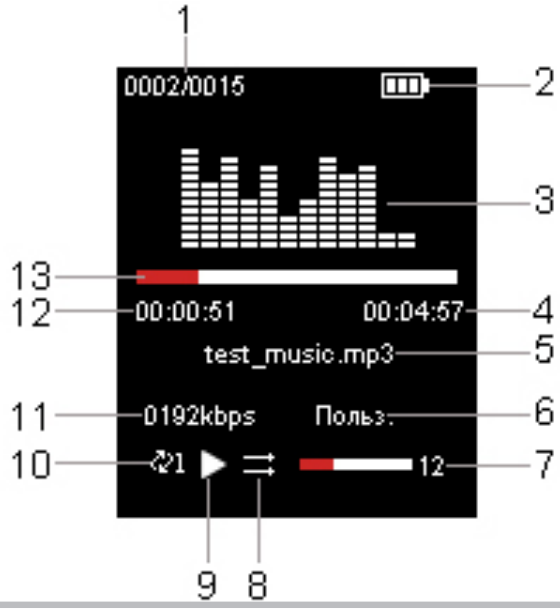

1	Номер текущего файла из общего числа
2	Индикатор заряда батареи
3	Графический эквалайзер/текст песни
4	Общая длительность файла
5	Название файла
6	Режим эквалайзера
7	Уровень громкости
8	Режим воспроизведения файлов
9	Воспроизведение/пауза
10	Режим повтора файлов
11	Битрейт файла
12	Длительность воспроизведения
13	Графическое отображение длительности воспроизведения

11.3 Воспроизведение/пауза; текст песни

Для паузы или возобновления воспроизведения файла используйте кнопку >||.

Для выхода из режима воспроизведения аудио нажмите кнопку **M**.

Плеер имеет функцию **“Текст песни”**, то есть возможность одновременного воспроизведения музыкальных и текстовых файлов (формат LRC). Для активации этой функции необходимо, чтобы музыкальная композиция и текстовый файл имели одинаковые имена и были сохранены в одной папке. Текстовый файл должен быть записан с использованием специальной кодировки и сохранен в формате *.LRC. Отображение текста песни начнется автоматически.

11.4 Предыдущий/следующий аудиофайл, ускоренная перемотка

Для перехода к следующему аудиофайлу во время воспроизведения или паузы нажмите кнопку >. Для перехода к предыдущему аудиофайлу нажмите кнопку <.

Для ускоренной перемотки вперед во время воспроизведения или паузы нажмите и удерживайте кнопку >. Для ускоренной перемотки назад нажмите и удерживайте кнопку <.

11.5 Регулировка громкости

Для изменения уровня громкости, во время воспроизведения аудиофайла, нажмите кнопку ⊂. Используйте кнопки </> для установки нужного уровня громкости. После выбора нужного значения снова нажмите кнопку ⊂.

12 Воспроизведение видео

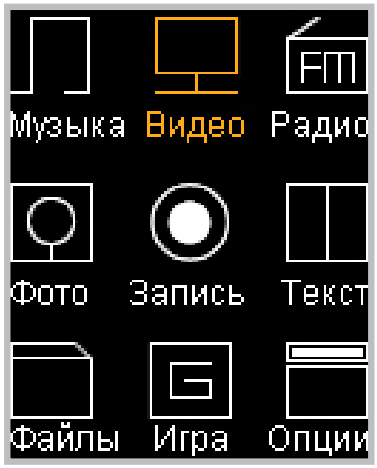

В этом режиме вы можете воспроизводить видеофайлы в формате AVI (XviD). Нажмите и удерживайте кнопку **M** для выхода в главное меню. При помощи кнопок **</>** выберите пункт меню **“Видео”**, для подтверждения выбора нажмите кнопку **M**. Вы перейдете на страницу просмотра списка папок и видеофайлов, хранящихся в памяти плеера или на подключенной карте памяти.

ВНИМАНИЕ!

Перед просмотром видеофайлов необходимо произвести их конвертацию при помощи видеоконвертера teXet. Процесс конвертации видеофайлов подробно описан в п.12.6.

12.1 Выбор видеофайла

Память
Карта[2]

Выберите необходимый источник файлов и нажмите кнопку **M**.

Для входа в папку с файлами или начала воспроизведения файла при помощи кнопок **</>** выберите папку или файл и нажмите кнопку **M**.

Для выхода из папок нажмите кнопку **>II**.

2 - Пункт **“Карта”** доступен только, если к плееру подключена карта microSD.

12.2 Страница воспроизведения видео

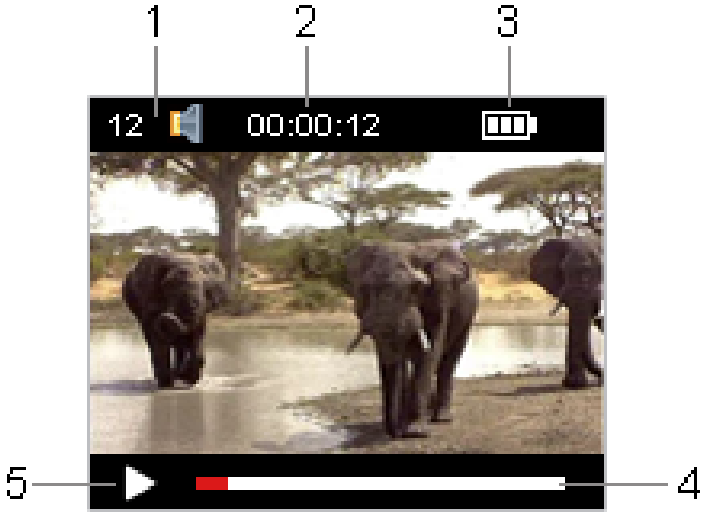

1	Уровень громкости
2	Время воспроизведения
3	Индикатор заряда батареи
4	Графическое отображение длительности воспроизведения
5	Воспроизведение/пауза

12.3 Воспроизведение/пауза

Для паузы/возобновления воспроизведения файла используйте кнопку >II.

12.4 Предыдущий/следующий видеофайл, ускоренная перемотка

Для перехода к следующему видеофайлу нажмите кнопку >. Для перехода к предыдущему видеофайлу нажмите кнопку <.

Для перемотки вперед во время воспроизведения нажмите и удерживайте кнопку >. Для перемотки назад нажмите и удерживайте кнопку <.

12.5 Регулировка громкости

Для изменения уровня громкости, во время воспроизведения аудиофайла, нажмите кнопку регулировки уровня громкости ⊲, расположенную на левом торце плеера. Используйте кнопки **</>** для установки нужного уровня громкости. После выбора нужного значения снова нажмите кнопку ⊲.

12.6 Видеоконвертер

“Конвертер видео teXet” - это мощная и легкая в использовании программа для конвертирования видеофайлов.

Для воспроизведения видеофайлов на плеере их необходимо конвертировать при помощи данного видеоконвертера.

Конвертер видео сохранен в памяти вашего плеера. Также скачать программу можно на сайте нашей компании **www.teXet.ru** в разделе **“Поддержка”- “Центр загрузки”**.

Установка конвертера:

1. После загрузки архива необходимо извлечь файлы с помощью архиватора, например, WinRAR.

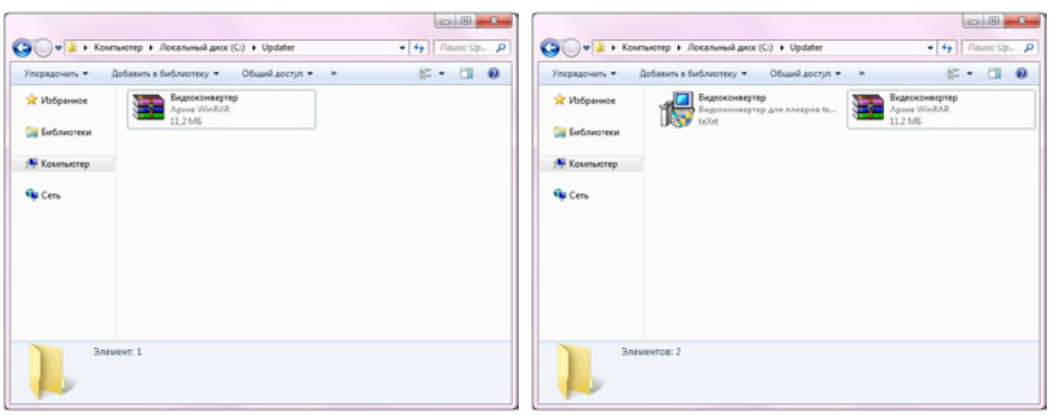

2. Запустите файл **Видеоконвертер.exe**. Нажмите **“Далее”**. Выберите папку для сохранения конвертера, нажмите **“Далее”** еще три раза, а затем нажмите **“Установить”** для начала процесса установки.

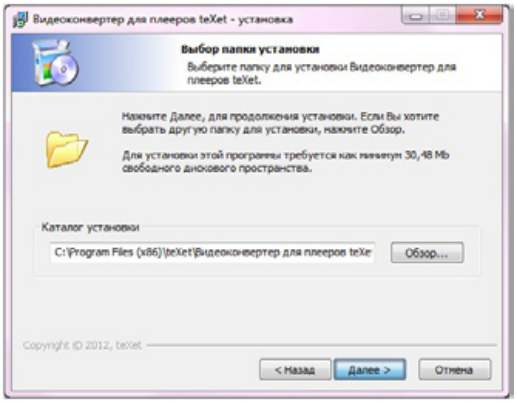

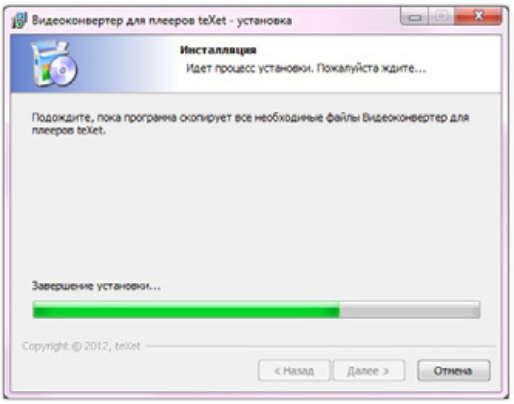

3. Установка конвертера завершена, нажмите кнопку **“Готово”**.

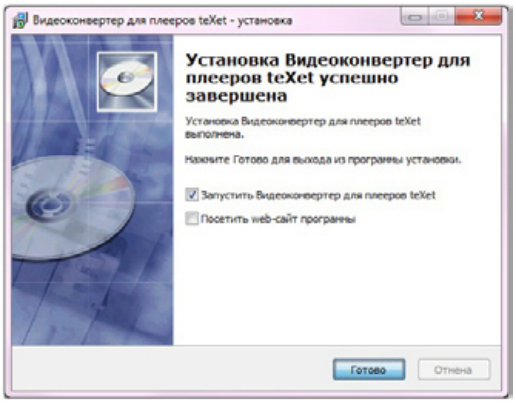

Конвертации подлежат следующие форматы видео:

AVI, MPG, RM/RMVB, WMV, 3GP, DAT, VOB.

Системные требования :

Windows XP\7.
Media Player 9.0 или выше.
DirectX 9.0 или выше.
Пакет кодеков

Интерфейс программы:

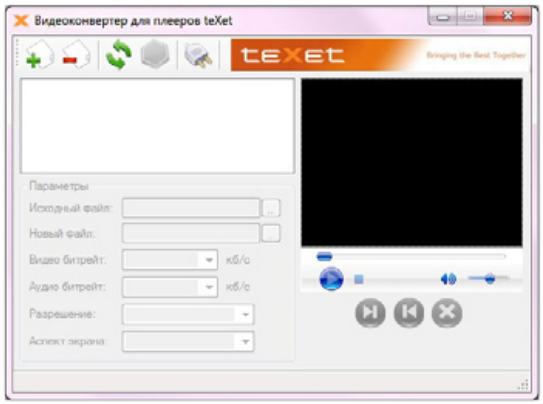

Конвертирование видеофайлов:

1. Выбор файла для конвертации

Нажмите кнопку **“Добавить видеофайл”** и выберите файл для конвертации. В строке **“Исходный файл”** появится путь к выбранному файлу. Если вы хотите проконвертировать несколько файлов, повторите данную операцию. В окне конвертера отображаются названия всех файлов, выбранных для конвертации.

Для удаления файла из списка файлов для конвертации выделите его в списке и нажмите кнопку **“Удалить видеофайл”**.

2. Сохранение файла после конвертации

В строке **“Новый файл”** автоматически прописывается путь и имя для сохранения файла после конвертации. Для выбора другой папки или имени для сохранения файла после конвертации нажмите кнопку **“Новый файл”**. Укажите новый путь и новое имя файла. Повторите данную операцию для всех конвертируемых файлов.

3. Настройка параметров конвертации

Для настройки качества аудио и размера конвертируемого видеофайла установите необходимые значения в полях **“Видео битрейт”**, **“Аудио битрейт”**, **“Разрешение”**, **“Аспект экрана”**.

4. Выбор фрагмента видеофайла для конвертации

Нажмите кнопку для начала воспроизведения выбранного видеофайла. Нажмите кнопку для выбора начала фрагмента для конвертации, для выбора окончания фрагмента нажмите кнопку .

Начало фрагмента Окончание фрагмента

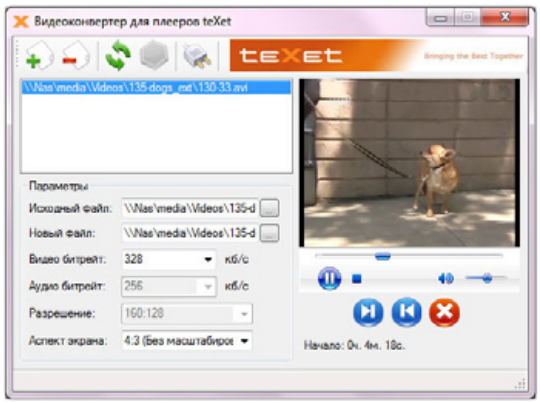

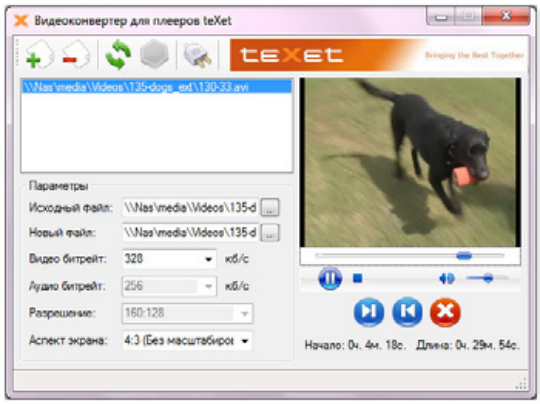

Для сброса выбранного фрагмента нажмите кнопку .

5. Конвертация

Для начала процесса конвертации файлов нажмите кнопку **“Сконвертировать выбранные файлы”**. В нижней части окна конвертера будет отображаться процесс конвертации всех выбранных файлов.

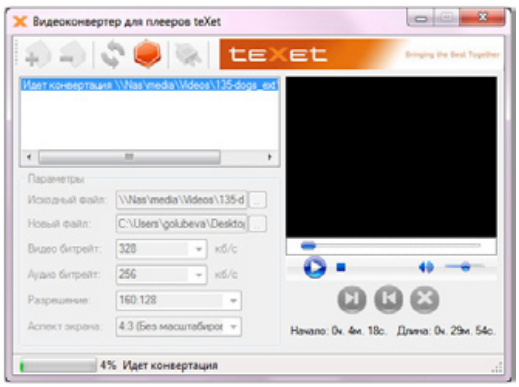

Для отмены конвертации файлов нажмите кнопку **“Остановить конвертацию”**.

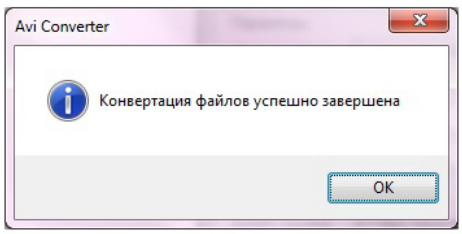

Нажмите кнопку **“Ок”**. Конвертация завершена.

Для выхода из программы используйте кнопку **“Выход из программы”**.

13 Радио

Нажмите и удерживайте кнопку **М** для выхода в главное меню. При помощи кнопок **</>** выберите пункт меню **“Радио”**, для подтверждения выбора нажмите кнопку **М**. Вы перейдете на страницу радиоприемника.

ВНИМАНИЕ!

В режиме **“Радио”** не отключайте наушники, так как они используются в качестве антенны.

ВНИМАНИЕ!

Для улучшения качества радиосигнала во время автоматического поиска и трансляции радиосигнала отключайте подсветку дисплея. Настроить время автоматического отключения подсветки дисплея можно в пункте главного меню **“Опции”** - **“Дисплей”** - **“Подсветка”**.

13.1 Страница радиоприемника

1	Индикатор заряда батареи	5	Уровень громкости
2	Частота текущей радиостанции	6	Диапазон
3	Шкала частотного диапазона	7	Режим радиосигнала
4	Номер текущей радиостанции в памяти плеера	8	Режим радио

13.2 Настройки радиоприемника

На первой странице радиоприемника нажмите кнопку **M** для входа в меню дополнительных настроек.

Поиск
Вручную
Станции
Память
Удалить

При помощи кнопок **</>** выберите необходимый пункт меню.

Для автоматического поиска радиостанций выберите **“Поиск”** и нажмите кнопку **M**. Плеер начнет поиск и автоматическое сохранение

радиостанций по всему частотному диапазону.

После завершения автопоиска используйте кнопки **</>** для перехода к предыдущей или следующей станции. При выполнении автопоиска все сохраненные ранее настройки радиостанций будут удалены.

Для поиска радиостанций вручную выберите **“Вручную”** и нажмите кнопку **М**. Коротким нажатием кнопок **</>** выберите необходимую частоту или нажмите и несколько секунд удерживайте кнопки **</>** для автоматического поиска ближайшей радиостанции.

Для переключения между сохраненными в памяти радиостанциями во вспомогательном меню выберите **“Станции”** и нажмите кнопку **М**. Теперь переключение радиостанций можно осуществлять при помощи кнопок **</>**.

Для сохранения текущей радиостанции в память плеера нажмите кнопку **М** и во вспомогательном меню выберите **“Память”**.

CH01:	Empty
CH02:	Empty
CH03:	Empty
CH04:	Empty
CH05:	Empty

Свободные строки памяти содержат надпись **“Empty”**. При помощи кнопок **</>** выберите свободную строку и нажмите кнопку **М**.

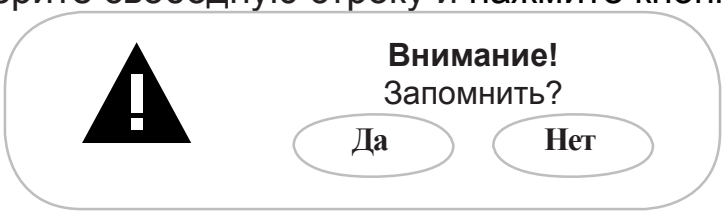

Выберите **“Да”** и нажмите кнопку **М**. Радиостанция сохранена.

Для удаления настройки радиостанции из памяти плеера выберите **“Удалить”** и нажмите кнопку **М**. При помощи кнопок **+** /**—** выберите из списка радиостанцию, которую необходимо удалить,

и нажмите кнопку **М**.

Выберите **“Да”** и нажмите кнопку **М**. Радиостанция удалена.

Для выхода из пунктов вспомогательного меню используйте кнопку >||.

Задать дополнительные настройки работы радиоприемника можно в пункте главного меню **“Опции”-“Радио”**.

13.3 Регулировка громкости

Для изменения уровня громкости, во время воспроизведения аудиофайла, нажмите кнопку регулировки уровня громкости ⊘, расположенную на левом торце плеера. Используйте кнопки <> для установки нужного уровня громкости. После выбора нужного значения снова нажмите кнопку ⊘.

14 Фото

В этом режиме вы можете просматривать изображения в форматах JPG, BMP. Нажмите и удерживайте кнопку **M** для выхода в главное меню. При помощи кнопок **</>** выберите пункт меню **“Фото”**, для подтверждения выбора нажмите кнопку **M**. Вы перейдете на страницу просмотра списка папок и изображений, хранящихся в памяти плеера или на подключенной карте памяти.

14.1 Просмотр изображений

Память
Карта[3]

Выберите необходимый источник файлов и нажмите кнопку **M**.

Для входа в папку с файлами или начала просмотра изображений нажмите кнопку **M**. Для выхода из папок нажмите кнопку **>||**.

14.2 Управление изображениями

Для перехода к предыдущему/следующему изображению используйте кнопки **</>**.

Для начала/приостановки автоматического просмотра изображений в режиме слайд-шоу используйте кнопку **>||**. Задать скорость перехода к следующему изображению можно в пункте главного меню **“Опции”- “Фото”- “Слайд-шоу”**.

Для выхода из режима воспроизведения фото нажмите кнопку **M**.

3 - Пункт **“Карта”** доступен только, если к плееру подключена карта microSD.

15 Запись

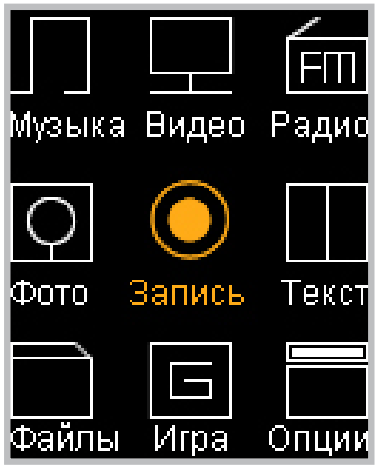

В этом режиме, используя встроенный микрофон, вы можете записывать звуковые файлы в формате WAV. Нажмите и удерживайте кнопку **M** для выхода в главное меню. При помощи кнопок **</>** выберите пункт меню **“Запись”**, для подтверждения выбора нажмите кнопку **M**. Вы перейдете на первую страницу режима записи.

15.1 Страница записи

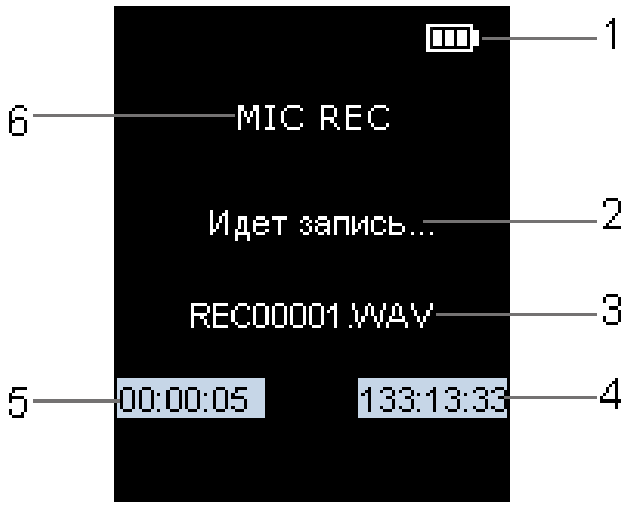

1	Индикатор заряда батареи	4	Максимально возможное время записи
2	Индикатор состояния записи	5	Длительность текущей записи
3	Имя записываемого файла	6	Источник записи

15.2 Запись со встроенного микрофона

Всем файлам, записываемым со встроенного микрофона, автоматически присваивается имя **REC*****.wav** и записи сохраняются в папку **“RECORD”**.

ВНИМАНИЕ!
Для улучшения качества записи не забывайте направлять встроенный микрофон в сторону источника звука.

Для начала/приостановки записи нажмите кнопку >||.

Нажмите кнопку **M** для окончания и сохранения записи в памяти плеера.

Прослушать и удалить созданные записи можно в разделе главного меню **“Файлы”** или **“Музыка”**.

Задать дополнительные настройки записи файлов можно в пункте главного меню **“Опции”-“Запись”**.

16 Текст

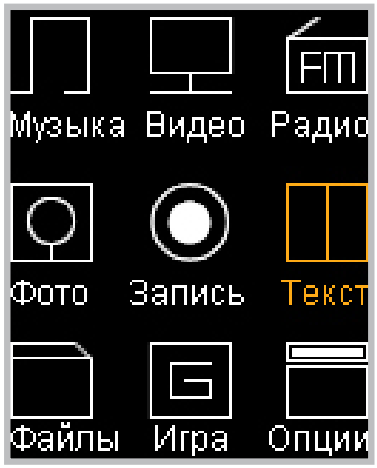

В этом режиме вы можете просматривать текстовые файлы в формате TXT. Нажмите и удерживайте кнопку **M** для выхода в главное меню. При помощи кнопок **</>** выберите пункт меню **“Текст”**, для подтверждения выбора нажмите кнопку **M**. Вы перейдете на страницу просмотра списка папок и текстовых файлов, хранящихся в памяти плеера или на подключенной карте памяти.

16.1 Просмотр текстовых файлов

Память
Карта[4]

Выберите необходимый источник файлов и нажмите кнопку **M**.

Для входа в папку с файлами или начала просмотра текстового файла нажмите кнопку **M**.

Для выхода из папок нажмите кнопку **>||**.

16.2 Управление текстовыми файлами

Для перехода к предыдущей/следующей текстовой странице используйте кнопки **</>**.

4 - Пункт **“Карта”** доступен только, если к плееру подключена карта microSD.

Для начала/приостановки автоматического просмотра текстового файла используйте кнопку >||. Задать скорость перехода к следующей текстовой странице можно в пункте главного меню **“Опции”-“Текст”-“Авто”**.

Для создания в тексте закладки выберите нужную страницу, нажмите кнопку <.

1:	Empty
2:	Empty
3:	Empty

Свободные строки памяти содержат надпись **“Empty”**. При помощи кнопок **</>** выберите номер строки, под которым необходимо сохранить закладку, и нажмите кнопку **М**. Закладка сохранена.

Для перехода к фрагменту текстового файла по сохраненной закладке нажмите и несколько секунд удерживайте кнопку <.

1:	0003 А_Чехов_Палата№6
2:	0017 Аэропорт_А_Хейли
3:	Empty

При помощи кнопок **</>** выберите номер строки необходимой закладки и нажмите кнопку **М**.

Для выхода из режима просмотра текстового файла нажмите кнопку **М**.

17 Файлы

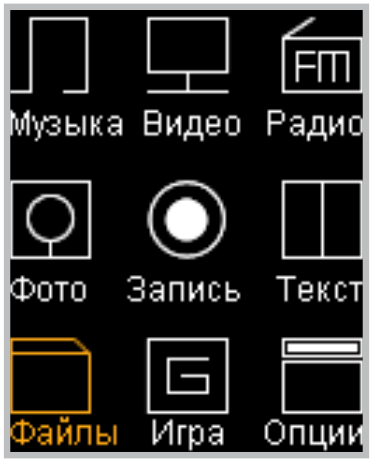

В этом режиме вы можете просматривать полный список файлов и папок, хранящихся в памяти плеера или на подключенной карте памяти. Нажмите и удерживайте кнопку **M** для выхода в главное меню. При помощи кнопок **</>** выберите пункт меню **“Файлы”**, для подтверждения выбора нажмите кнопку **M.**

17.1 Просмотр файлов

Память
Карта[5]

Выберите необходимый источник файлов и нажмите кнопку **M**. Вы перейдете на страницу просмотра файлов. На странице просмотра файлов отображается полный список файлов и папок, хранящихся в памяти выбранного источника.

Для входа в папку выберите ее в списке и нажмите кнопку **M**.

Для просмотра файла выберите его в списке и нажмите кнопку **M**.

Управление воспроизведением файлов аналогично управлению файлами в соответствующих разделах.

Для выхода из режима просмотра нажмите кнопку **M** еще раз.

Для выхода из папок нажмите кнопку **>II**.

5 - Пункт **“Карта”** доступен только, если к плееру подключена карта microSD.

17.2 Удаление файлов

Для удаления файла выберите его в списке файлов. Нажмите кнопку <.

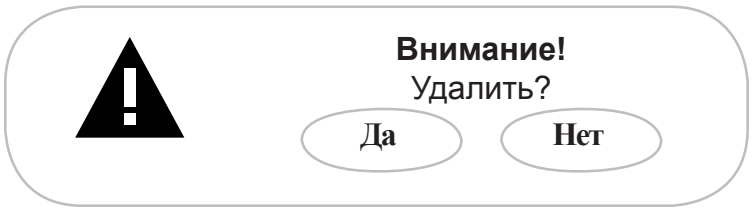

Для подтверждения удаления выберите **“Да”** и нажмите кнопку **М**.

18 Игра “Тетрис”

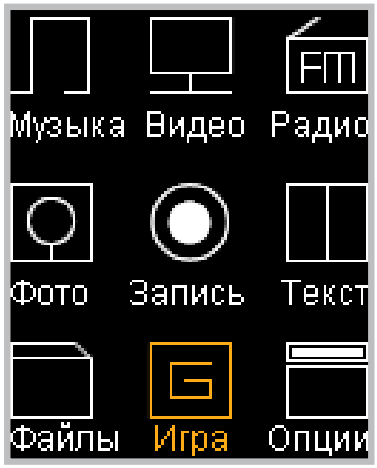

В этом режиме вы можете играть в **“Тетрис”**. Нажмите и удерживайте кнопку **M** для выхода в главное меню. При помощи кнопок **</>** выберите пункт меню **“Игра”**, для подтверждения выбора нажмите кнопку **M**. Вы перейдете в режим игры.

Управление:

Кнопка ⊂ - начало игры/пауза/продолжение игры.
Кнопка **<** - перемещение фигуры влево.
Кнопка **>** - перемещение фигуры вправо.
Кнопка **>II** - ускоренное падение фигуры.
Кнопка **M** - поворот фигуры.
Кнопка **M** (удержание) - выход из игры в главное меню.

19 Опции

В этом режиме вы можете задавать дополнительные настройки работы плеера. Нажмите и удерживайте кнопку **M** для выхода в главное меню. При помощи кнопок **</>** выберите пункт меню **“Опции”**, для подтверждения выбора нажмите кнопку **M**. Вы перейдете на первую страницу режима опций.

Меню **“Опции”**:

Музыка
Запись
Текст
Радио
Фото
Дисплей
Выключение
Язык
Система
Выход

При помощи кнопок **</>** выберите пункт меню для изменения настроек. Нажмите кнопку **M** для входа в выбранный раздел. Для выхода

из разделов меню нажмите кнопку >||.

Для выхода из режима настроек выберите **“Выход”** и нажмите кнопку **M** или нажмите кнопку >||.

19.1 Настройки воспроизведения аудио

Для установки дополнительных настроек воспроизведения аудиофайлов выберите **“Музыка”** и нажмите кнопку **M**.

Повтор
Последовательность
Эквалайзер
Установки EQ

Для входа в пункты меню используйте кнопку **M**, для выхода - кнопку >||.

Для установки режима повтора музыкальных композиций выберите **“Повтор”** и нажмите кнопку **M**.

Без повтора
Повтор файла
Папка один раз
Повтор папки
Все один раз
Повтор всего
Обзор

“Без повтора”- воспроизведение текущего файла один раз.
“Повтор файла”- непрерывное воспроизведение текущего файла.
“Папка один раз”- воспроизведение всех файлов из текущей папки один раз.

“Повтор папки”- непрерывное воспроизведение всех файлов из текущей папки.
“Все один раз”- воспроизведение всех файлов из всех папок один раз.
“Повтор всего”- непрерывное воспроизведение всех файлов из всех папок.
“Обзор”- воспроизведение первых 10 секунд каждого музыкального файла один раз.
Выберите необходимый режим повтора и еще раз нажмите кнопку **М**.

Для установки режима воспроизведения музыкальных композиций выберите **“Последовательность”** и нажмите кнопку **М**.

По порядку
Случайно

“По порядку”- воспроизведение файлов по порядку.
“Случайно” – воспроизведение файлов в произвольном порядке.

Выберите необходимый режим воспроизведения и еще раз нажмите кнопку **М.**

Для установки режима эквалайзера выберите **“Эквалайзер”** и нажмите кнопку **М.**

Нормальный
Рок
Поп
Классика
Бас
Джаз
Пользовательский

Выберите необходимый режим эквалайзера и еще раз нажмите кнопку **М**.

Для настройки пользовательского эквалайзера выберите **“Установки EQ”** и нажмите кнопку **M**.

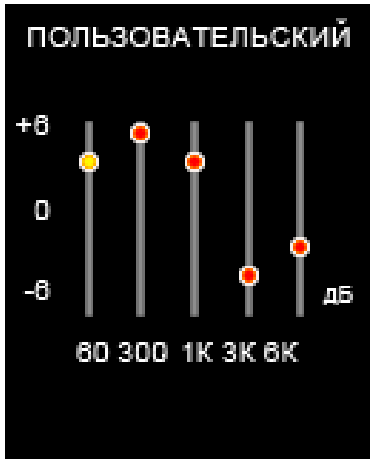

Для перемещения между полями настроек эквалайзера используйте кнопку ⊖. Для изменения значения полей используйте кнопки <>. Для сохранения заданных настроек пользовательского эквалайзера нажмите кнопку **M**.

19.2 Настройки качества записи

Для установки настроек качества записываемых файлов со встроенного микрофона выберите **“Запись”** и нажмите кнопку **M**.

Качество

Для входа в пункты меню используйте кнопку **M**, для выхода - кнопку >||.

Для установки качества записываемых файлов выберите **“Качество”** и нажмите кнопку **M**.

Высокое
Нормальное

Выберите необходимое качество записи и еще раз нажмите кнопку **M**.

19.3 Настройки текста

Для установки настроек режима автоматического просмотра текстовых файлов выберите **“Текст”** и нажмите кнопку **M**.

Авто

Для входа в пункты меню используйте кнопку **M**, для выхода - кнопку >II.

Для установки временного интервала перехода к следующей странице в режиме автоматического просмотра текста выберите **“Авто”** и нажмите кнопку **M**.

2 с
4 с
6 с
8 с
10 с

Выберите необходимый временной интервал и еще раз нажмите кнопку **M**.

19.4 Настройки радио

Для установки настроек работы радиоприемника выберите **“Радио”** и нажмите кнопку **M**.

Стерео
Диапазон

Для входа в пункты меню используйте кнопку **M**, для выхода - кнопку >II.

Для установки режима приема стереосигнала выберите **“Стерео”** и нажмите кнопку **M**.

Выключить (Моно)
Включить (Стерео)

Выберите необходимый режим приема и еще раз нажмите кнопку **М**. В режиме радио появится соответствующая надпись.

Для установки диапазона радиоприемника выберите **“Диапазон”** и нажмите кнопку **М.**

Россия
Европа
Япония
США

Выберите необходимый диапазон и еще раз нажмите кнопку **М.**

19.5 Настройки фото

Для установки дополнительных настроек просмотра изображений выберите **“Фото”** и нажмите кнопку **М**.

Слайд-шоу

Для входа в пункты меню используйте кнопку **М**, для выхода - кнопку >II.

Для установки временного интервала перехода к следующему изображению в режиме слайд-шоу выберите **“Слайд-шоу”** и нажмите кнопку **М**.

2 с
4 с
6 с

8 с
10 с

Выберите необходимый временной интервал и еще раз нажмите кнопку **М**.

19.6 Настройки дисплея

Для установки настроек дисплея выберите **“Дисплей”** и нажмите кнопку **М**.

Подсветка
Яркость
Режим

Для входа в пункты меню используйте кнопку **М**, для выхода - кнопку >II.

Для настройки времени подсветки дисплея выберите **“Подсветка”** и нажмите кнопку **М**.

5 с
10 с
15 с
20 с
30 с
Всегда включена

Выберите необходимую длительность подсветки и нажмите кнопку **М**.

Для настройки яркости подсветки дисплея выберите **“Яркость”** и нажмите кнопку **М**.

1
2
3
4
5

Выберите необходимый уровень яркости и нажмите кнопку **М**.

Для настройки режима подсветки дисплея выберите **“Режим”** и нажмите кнопку **М**.

Всегда включена
Выключение

“Всегда вкл.” - подсветка дисплея всегда включена.
“Выключение” - выключение подсветки дисплея.

Выберите необходимый режим и нажмите кнопку **М**.

19.7 Настройки выключения

Для установки настроек автоматического выключения питания плеера выберите **“Выключение”** и нажмите кнопку **М**.

Всегда включен
10 мин.
15 мин.
30 мин.
60 мин.
120 мин.

Выберите необходимый временной интервал и нажмите кнопку **М**. По истечении заданного времени питание плеера будет выключено автоматически.

ВНИМАНИЕ!

Заданное время отключения питания плеера доступно только при активном использовании (воспроизведение аудио, видео, просмотр фото и т.д.). Если плеер не используется в течение 10 минут, то питание будет выключено автоматически, вне зависимости от установленного значения.

19.8 Язык меню

Для смены языка меню выберите **“Язык”** и нажмите кнопку **М**. Выберите необходимый язык меню и нажмите кнопку **М** еще раз.

19.9 Настройки системы

Для настройки системы выберите **“Система”** и нажмите кнопку **М**.

Версия ПО
Обновление ПО
Сброс

Для входа в пункты меню используйте кнопку **М**, для выхода - кнопку >II.

Для просмотра информации о системе (версия ПО, объем памяти) выберите **“Версия ПО”** и нажмите кнопку **М**. Подождите некоторое время, на дисплее появится информационное окно.

Для обновления программного обеспечения выберите **“Обновление ПО”** и нажмите кнопку **М**. Далее следуйте инструкции по обновлению программного обеспечения.

Для восстановления заводских настроек системы выберите **“Сброс”** и нажмите кнопку **М**.

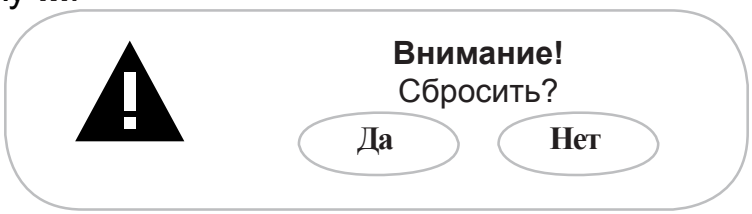

Для подтверждения выберите **“Да”** и нажмите кнопку **М**.

20 Подключение к компьютеру

Системные требования:

Операционная система	Microsoft Windows 2000/XP/Vista 32bit/7
Процессор	Intel Pentium 2 (или выше) или любой другой процессор такой же производительности
ОЗУ	от 64 МБ
Жесткий диск	200 МБ свободной памяти
Устройство связи	USB full speed

Подключите USB-кабель в USB-порт компьютера, а затем в соответствующий разъем плеера.

После подключения плеера к компьютеру, все операционные системы опознают его автоматически, и в папке **“Мой компьютер”** появится доступная для запуска иконка **“T-60”**.

20.1 Работа с документами

В папке **“Мой компьютер”** дважды щелкните мышью по иконке плеера **“T-60”**.

Использовать съемный диск плеера можно точно так же, как и обычное USB-устройство для хранения данных. Можно создавать и удалять папки, копировать файлы с компьютера на плеер и обратно, переименовывать файлы, записанные на плеере.

20.2 Отключение от компьютера

ВНИМАНИЕ!

Отключайте плеер от компьютера только после завершения передачи данных.

Для отключения плеера от компьютера воспользуйтесь следующими указаниями:

1. Щелкните левой кнопкой мыши на значок , расположенный на панели задач.

2. Нажмите на строку появившегося меню **“Извлечь”**.

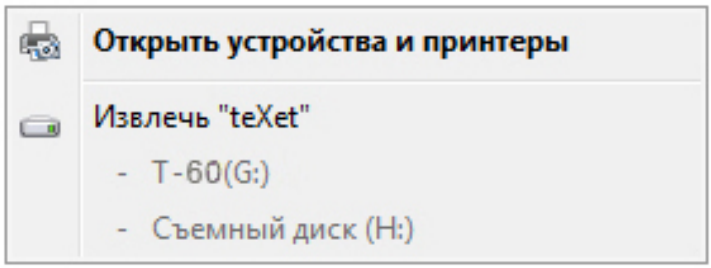

Теперь плеер может быть безопасно отключен от компьютера.

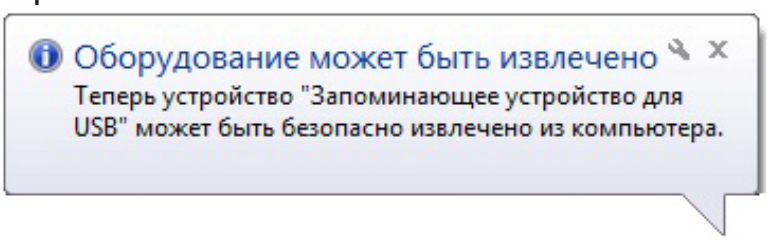

20.3 Форматирование

В окне **“Мой компьютер”** щелкните правой кнопкой мыши на значок **“T-60”** и в появившемся меню выберите **“Форматировать”**.

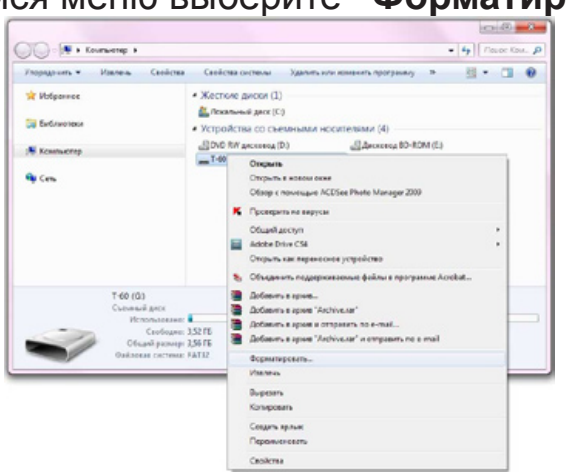

В появившемся окне нажмите кнопку **“Начать”** для начала форматирования.

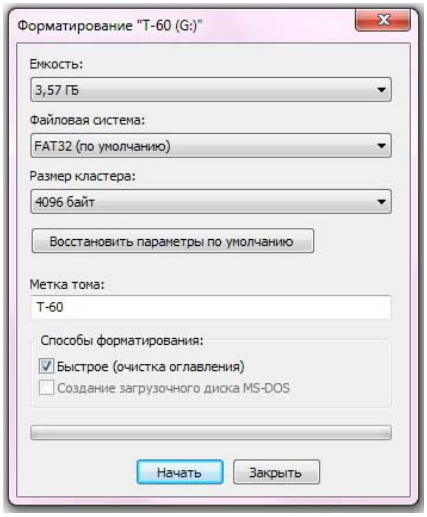

Плеер нужно форматировать в следующих ситуациях:

1. В процессе воспроизведения возникают проблемы, которые вы не можете устранить после прочтения раздела **“Возможные неисправности и методы их устранения”**.
2. Невозможно удалить, проиграть или записать файлы или папки, в документах потеряны данные.

ПРИМЕЧАНИЕ!

Не форматируйте плеер слишком часто, поскольку это наносит устройству вред.

21 Возможные неисправности и методы их устранения

Проблемы	Вероятные причины возникновения	Решения
Плеер не включается	Плееру необходимо некоторое время для подзарядки.	Произведите зарядку аккумулятора.
Плеер не определяется ПК	Поврежден USB-кабель. Используется неподходящий USB-кабель. USB-разъем компьютера неисправен.	Попробуйте подсоединить плеер к другому USB-разъему, используйте другой USB-кабель.
Невозможно воспроизвести файл	Плеер не воспроизводит файлы данного формата. Файл поврежден. Системная ошибка.	Сохраните файл в совместимом формате и снова загрузите его в плеер. Удалите поврежденный файл. Для устранения системных ошибок и сбоев отформатируйте плеер.
В наушниках отсутствует звук	Наушники не подключены или плохо подключены к плееру. Значение громкости — “0”. Окислен или загрязнен штекер. Повреждены MP3 или WAV файлы.	Подключите наушники заново. Увеличьте громкость. Очистите штекер. Загрузите соответствующие файлы заново.
Дисплей отображает непонятную информацию	Неверно выбран язык интерфейса. Язык не поддерживается.	Выберите нужный язык. Используйте в наименовании файлов, для ID3-тегов другой язык (например, английский).
Невозможен обмен данными с компьютером	Неисправен USB-кабель. Недостаточно памяти.	Проверьте USB-соединение, используйте другой USB-кабель. Освободите память, удалив ненужные файлы.
Невозможна запись с диктофона	Недостаточно памяти. Неподдерживаемая файловая система.	Освободите память, удалив ненужные файлы. Отформатируйте память плеера в FAT.
Не отключается подсветка дисплея	Неверно выбран режим работы подсветки дисплея.	В разделе “Опции” - “Дисплей”- “Режим” установите нужный режим работы подсветки (Выключение).
Устройство не заряжается от USB-кабеля	USB-разъем компьютера неисправен или не подключен; величина подаваемого на USB-разъем компьютера тока недостаточна для штатной зарядки АКБ.	Попробуйте вставить USB-кабель в другой USB-разъем компьютера; не используйте для зарядки АКБ выносной USB-разъем компьютера, который может не обеспечивать необходимый для штатной зарядки АКБ зарядный ток; произведите зарядку АКБ от ЗУ.

Устройство не заряжается от USB-кабеля	Поврежден USB-кабель или неисправны его разъемы; используется неподходящий USB-кабель.	Замените USB-кабель; зарядите Устройство от ЗУ.
Устройство не заряжается от ЗУ	ЗУ не подключено к источнику питания; неисправна проводка источника питания; отсутствует напряжение; параметры источника питания не соответствуют ГОСТ или заданным значениям работы ЗУ.	Подключите ЗУ к исправному источнику питания.
	Повреждено или неисправно ЗУ, используется неподходящее ЗУ.	Замените неисправное или неподходящее ЗУ другим ЗУ с номинальными параметрами 5 В, 0,5 А.
Устройство не заряжается ни от ЗУ, ни от USB-кабеля	Плохой электрический контакт в разъемах Устройства, ЗУ, USB-кабеля, компьютера.	Плотно соедините соответствующие разъемы Устройства, ЗУ, USB-кабеля, компьютера между собой; попробуйте несколько раз подсоединить и разъединить разъемы между собой.
	Неисправен или поврежден USB-разъем Устройства.	Обратитесь в АСЦ для определения причины неисправности и возможности ее устранения.
	АКБ неисправна или потеряла свою эффективность.	В соответствии с правилами, изложенными в настоящем руководстве, произведите замену АКБ на новую, если для данного типа/модели Устройства предусмотрена возможность ее замены.
Время работы Устройства от АКБ кажется недостаточным	Устройство эксплуатируется потребителем с рабочими настройками, установками или в режимах, увеличенного или максимального энергопотребления (высокая громкость, большая яркость дисплея, воспроизведения звуковых файлов с включенным дисплеем, длительная или постоянная подсветка дисплея и т.д.).	Для экономного расходования энергии АКБ устанавливайте и применяйте при работе Устройства средние и минимальные значения громкости, яркости, длительности подсветки дисплея и другие энергоэкономичные режимы, настройки и установки.
	Зарядка АКБ была осуществлена не полностью.	Произведите зарядку АКБ до полного ее заряда. Длительность полного заряда АКБ от ЗУ не может быть менее 2 часов.

Время работы Устройства от АКБ кажется недостаточным	Устройство и АКБ эксплуатируется при слишком высокой или слишком низкой температуре окружающей среды.	Храните и эксплуатируйте Устройство и АКБ преимущественно при комнатной температуре окружающей среды; учитывайте, что при эксплуатации Устройства и АКБ при слишком высокой или слишком низкой температуре окружающей среды, показатели работоспособности АКБ могут существенно ухудшаться.
	АКБ потеряла свою эффективность из-за истечения срока ее службы, неправильной эксплуатации, неправильного ввода в эксплуатацию.	Произведите в соответствии с правилами, изложенными в настоящем руководстве, замену АКБ на новую, если для данного типа/модели Устройства предусмотрена возможность ее замены.
	Зарядка АКБ была осуществлена от USB-разъема компьютера, который не обеспечивает необходимый для зарядки АКБ зарядный ток.	Не используйте для зарядки АКБ выносной USB-разъем компьютера, если он не обеспечивает необходимый для зарядки АКБ зарядный ток. В случае проведения от него зарядки АКБ учитывайте, что время, необходимое на проведение зарядки АКБ, может значительно увеличиваться по сравнению со временем ее зарядки от ЗУ, и что проведение от него зарядки может не позволить зарядить АКБ на полную ее мощность (емкость). При длительном использовании USB-разъема компьютера для зарядки АКБ эксплуатационные качества и срок службы АКБ могут снижаться. Рекомендовано производить зарядку АКБ от ЗУ.

22 Условия транспортирования и хранения

Плеер в упакованном виде может транспортироваться в крытых транспортных средствах любого вида при температуре от минус 25 ºС до плюс 35 ºС, с защитой его от непосредственного воздействия атмосферных осадков, солнечного излучения и механических повреждений.

23 Пайдаланушының қысқа басшылығы - KAZ

Құрметті сатып алушы!

Сізге біздің құрылғымызды таңдағаныңызға алғыс білдіреміз. Барлық мүмкіндіктерді қолдану және оның қызметінің мерзімін ұзарту үшін teXet Global SE компаниясының: http://www.texet.eu ресми сайтында жүктеуге қол жетімді пайдалану бойынша толық нұсқаулықты оқуға кеңес беріледі.

Сіз сатып алған құрылғының сериялық (зауыттық) нөмірі, оның өндірілген кезі, оның қызметінің мерзімі, кепілдік шарттары, тұтынушыдан наразылықтар қабылдауға уәкілетті және/немесе «TEXET» өнімін жөндейтін және техникалық қызмет көрсететін тұлғалардың тұрғылықты жері туралы ақпарат осы нұсқаулықта қосымша берілген Кепілдік талонында орналастырылған.

Құрылғылардың сыртқы түрі, құрылымы, құрылғылардың сипаттамасы ұдайы жетілдірілетінін ескеруді сұраймыз, сондықтан осы нұсқаулықта көрсетілмеген кейбір өзгерістер болуы мүмкін; сондай-ақ сатып алушыға алдын ала ескертусіз уәкілетті сервистік орталықтардың мекен-жайлары мен телефондары өзгеруі мүмкін, олар туралы көкейкесті ақпаратты www.texet.eu веб-сайтынан алуға болады.

ПЛЕЕРДІҢ ЖАЛПЫ СЫРТҚЫ ТҮРІ

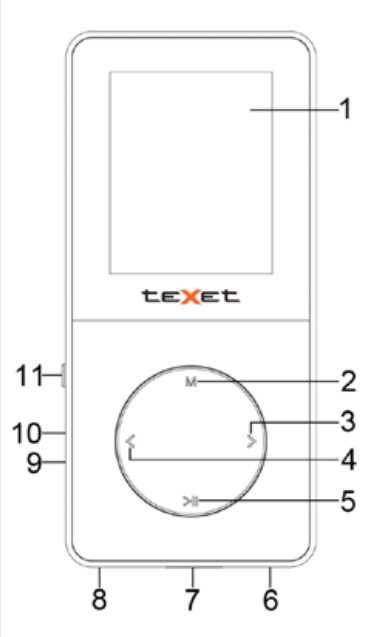

1	Дисплей
2	Таңдауды растау, қосымша/басты мәзірге кіру түймесі
3	Мәзір тармақтарын таңдау, келесі файлға өту, алға жылдам айналдыру түймесі
4	Мәзір тармақтарын таңдау, алдыңғы файлға өту, жылдам артқа айналдыру түймесі
5	Ойнатқыш қуатын қосу/өшіру, ойнату/кідірту түймесі, тармақтардан шығу
6	Құлаққаптарды қосуға арналған ұяшық
7	microSD карталарын қосуға арналған ұяшық
8	microUSB кабелін қосуға арналған ұяшық
9	Reset ысыру түймесі
10	Микрофон
11	Дыбыс деңгейін реттеу түймесі, қосымша мәзірге кіру түймесі

ТЕХНИКАЛЫҚ СИПАТТАМАЛАР

Дисплей	1,8 дюйм TFT
Дисплей ажыратымдылығы	128x160 пикс
Өлшем (ұзындығы х ені х қалыңдығы)	91x42x8 мм
Салмағы	37 г
Қоректендіру	Li - Pol аккумулятор
Бейнефайлдар ажыратымдылығы AVI (XviD)	128x160 пикс. аспайды, 15 к/с
Құлаққаптар қосатын ажыратқыш	3,5 мм
Радиоқабылдағыш диапазоны	87.0 -108.0 МГц
Карталарға арналған слот	microSD/SDHC (32 ГБ дейін)
Деректер жіберу типі	USB 2.0

ЖИНАҚТЫЛЫҚ

1. Плеер ..... 1 дана
2. Пайдалану бойынша нұсқаулық ..... 1 дана
3. ДК-мен қосуға арналған microUSB-кабель..... 1 дана
4. Құлаққаптар ..... 1 дана
5. Кепілдік талоны ..... 1 дана

ПЛЕЕРДІ ҚОЛДАНУ БОЙЫНША НҰСҚАУЛАР

•Еш жағдайда файлдарды жазу немесе жою барысында плеерді компьютерден ажыратпаңыз. Плеерді өшіру үшін тапсырмалар панелінде «Құрылғыны қауіпсіз шығару» құсбелгісін пайдаланыңыз.

• Егер ойнатқыш қосылмаса және зарядталмай жатса, RESET тесігінде жұқа, үшкір емес затпен басып, оны қайта жүктеңіз.

• Плеерді температураның (35°С-ден жоғары және 5°С-ден төмен), ылғал мен статикалық электр тоғының сындарлы өзгерістерінің ықпал ету аймақтарынан алыс ұстаңыз.

•Плеерді қатты бетке түсірмеңіз, оған ауыр заттар қоймаңыз.

•Плеер дисплейі мен корпусына сұйықтық пен жуу құралдарын ешқашан сеппеңіз. Плеерді күту үшін спирт пен аммиактан тұратын жуу құралдарын қолданбаңыз.

•Плеерді өздігіңізден ашпаңыз, жөндемеңіз.

•Плеердің жадында сақталатын файлдардың көшірмелерін жасап отырыңыз, өйткені біздің компания мұндай деректердің кез келген жоғалуына жауап бермейді.

•Қоршаған ортаны қорғау мақсаттарында сізден орам материалдары, батареялар мен жарамсыз электрондық өнімдерді жеке пайдаға асыруды сұраймыз.

АККУМУЛЯТОРЛЫҚ БАТАРЕЯНЫ ПАЙДАЛАНУ БОЙЫНША НҰСҚАУЛЫҚ

• Аккумуляторлық батареяны (ары қарай АКБ) ең үлкен жұмыс қуаты мен сыйымдылыққа шығару үшін алғаш пайдаланған кезде разрядтаудың және АКБ зрядтаудың 4 толық айналымын біртіндеп орындау қажет.

•Өндіруші тоғы алғаш және кейінгі зарядтауларда 0,5 амперден аз болмайтын АКБ зарядтау құрылғысын (ары қарай ЕСҚ) пайдалануды, ал АКБ компьютердің USB-портынан заряды немесе зарядтауын тек уақытша немесе қосалқы нұсқа сияқты жекелеген жағдайларда ғана қолдануға кеңес береді.

•АКБ-ны дұрыс және оны пайдаланудың орташа қарқындылығында пайдаланғанда АКБ қызмет ету мерзімі екі және ода настам жылға және разрядтаудың 400 айналымына дейін жетуі мүмкін, бірақ уақыт өте келе АКБ жұмыс қабілеттілігі ақырындап табиғи түрде азаятынын, сондықтан оның ұзақ зарядталатынын, ал оның қосымша зарядтаусыз жұмысы қысқаратынын ескеру қажет. Бұл қалыпты жағдай.

•АКБ-ны бөлме температурасында және оған жақын температурада зарядтау.

•АКБ зарядтау және құрылғыны қоректендіру үшін тек бірегей немесе өндіруші кеңес берген ЕСҚ құрылғысын қолданыңыз.

•Ақаулы зарядтау құрылғылары мен АКБ қолдануға тыйым салынады.

•АКБ және ЕСҚ ашуға, түрлендіруге немесе қыздыруға, сонымен қатар олардың түйіспелерінде қысқа тұйықталу шақыруға тыйым салынады.

•ЕСҚ немесе USB-кабельді кесуге, зақымдауға, қосуға, түрлендіруге, сонымен қатар оларды қысуға немесе оларға ауыр заттар қоюға болмайды. Осындай кез келген әрекеттер қысқа тұйықталу тудырып, өрт шығаруы немесе электр тоғының соғуына әкеліп соқтыруы мүмкін.

ЖҰМЫСҚА ДАЙЫНДЫҚ

Алғаш пайдаланар алдында аккумуляторлық батареяны толық зарядтаңыз. Аккумуляторлық батарея толық зарядталғанда зарядтау автоматы түрде тоқтайды.

ҚОРЕКТЕНДІРУДІ ҚОСУ ЖӘНЕ ӨШІРУ

Ойнатқыш қуатын қосу үшін ойнатқыш қосылғанша >|| түймесін басып, бірнеше секунд бойы ұстап тұрыңыз.

Ойнатқыш қуатын өшіру үшін >|| түймесін басып, ұстап тұрыңыз,

ойнатқыш өшеді.

ПАЙДАЛАНУДЫ БАСТАУ

</**>**/**+**/**—** түймешіктері мәзір тармақтарын таңдауға қызмет етеді: «Музыка», «Бейне», «Радио», «Фото», «Жазба», «Мәтін», «Файлдар», «Ойын», «Опциялар».

Мәзірдің тиісті тарауына кіру үшін **M** түймешігін басыңыз.

Мәзірдің тиісті тарауларынан шығу үшін **>II** түймешікті басыңыз.

Бас мәзірге шығу үшін **M** түймешігін басып, ұстап тұрыңыз.

Плеер пернетақтасының құрсаулауын қосу/өшіру үшін бір мезгілде **>II** және **M** түймешіктерін басып, бірнеше секунд ұстап тұрыңыз.

КОМПЬЮТЕРГЕ ҚОСУ

Жүйелік талаптар: ОС Microsoft Windows 2000/XP/Vista 32bit/7

USB-кабельді компьютердің USB-портына, содан кейін плеердің тиісті ажыратқышына қосыңыз.

НАЗАР АУДАРЫҢЫЗ!

Ойнатқышты компьютерден деректерді тасымалдау аяқталғаннан кейін ғана ажыратыңыз.

Компьютерден ажырату үшін тінтуірдің сол жақ түймешігімен тапсырмалар тақтасында орналасқан белгішесін басыңыз. «Шығару» пәрменін басыңыз.

ЫҚТИМАЛ АҚАУЛАР МЕН ОЛАРДЫ ЖОЮ ӘДІСТЕРІ

Қиындықтар	Туындаудың ықтимал себептері	Шешімдер
Плеер қосылмайды	Плеерге зарядталуға біраз уақыт қажет.	Аккумуляторды зарядтаңыз.
Плеерді ДК анықтамайды	USB-кабель бүлінген. Жарамйтын USB-кабель қолданылуда.	Плеерді басқа USB-ажыратқышқа қосып көріңіз, басқа USB-кабельді қолданыңыз.
Файлды көрсету мүмкін емес	Плеер бұл пішімдегі файлдарды ойнатпайды. Файл бүлінген. Жүйелік қате.	Файлды сәйкес келетін пішімде сақтап, оны қайтадан плеерге жүктеңіз. Бүлінген файлды алып тастаңыз. Жүйелік қателер мен жаңылыстарды жою үшін плеерді пішімдеңіз.
Құлаққаптарда дауыс жоқ	Құлаққаптар қосылмаған немесе плеерге дұрыс қосылмаған. Дыбыс қаттылығының мәні — «0».	Құлаққаптарды қайта қосыңыз. Дыбыс қаттылығын реттеңіз.

ТАСЫМАЛДАУ ЖӘНЕ САҚТАУ ШАРТТАРЫ

Плеер оралған күйде кез келген түрдегі жабық көлік құралдарында минус 25ºС-ден плюс 35ºС-ге дейінгі температурада, атмосфералық жауын-шашын, күн сәулесі мен механикалық зақымдар ықпалынан қорғалған күйде тасымалдана алады.

24 Короткий посібник користувача - UKR

Шановний покупець!

Дякуємо за те, що Ви выбрали наш пристрій. Щоб скористатися всіма можливостями і продовжити термін його служби, рекомендується прочитати повне керівництво з експлуатації, яке доступне для завантаження на офіційному сайті компанії teXet Global SE: http://www.texet.eu.

Інформація про серійний (заводській) номер придбаного вами пристрою,дату його виготовлення,про термін його служби, про умови гарантії, про місцезнаходження осіб, уповноважених на прийняття претензій від споживача та/або які проводять ремонт і технічне обслуговування продукції «TEXET», розміщена в Гарантійному талоні, що додається до цього керівництва.

Просимо врахувати, що зовнішній вигляд, конструкція, характеристики пристроїв нами постійно вдосконалюється, тому можливі деякі зміни, не відображені в даному керівництві; також можуть змінюватися, без попереднього повідомлення покупця, адреси та телефони уповноважених сервісних центрів, актуальну інформацію про яких можна отримати на веб -сайті www.texet.eu.

ЗАГАЛЬНИЙВИД ПЛЕЄРА

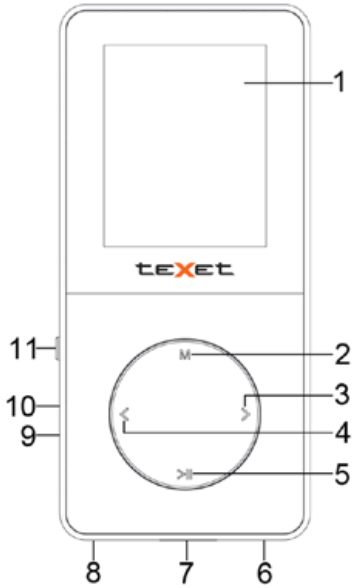

1 Дисплей
2 Кнопка підтвердження вибору,входу у допоміжне/головне меню
3 Кнопка вибору пунктів меню,переходу до наступного файлу, прискореної перемотування вперед
4 Кнопка вибору пунктів меню, переходу до попереднього файлу,прискореної перемотування назад
5 Кнопка включення/виключення живлення плеєра,відтворення/паузи, виходу з розділів
6 Роз’єм для підключення навушників
7 Слот для підключення microSD-карт
8 Роз’єм для підключення microUSB-кабелю
9 Кнопка скидання Reset
10 Мікрофон
11 Кнопка регулювання рівня гучності, входу у допоміжне меню

ТЕХНІЧНІ ХАРАКТЕРИСТИКИ

Дисплей	1,8 дюйма TFT
Роздільна здатність дисплея	128x160 пікс
Розмір (довжина x ширина x товщина)	91x42x8 мм
Маса	37 г
Живлення	Li - Pol акумулятор
Дозвіл відеофайлів AVI (XviD)	не більше 128x160 пікс., 15 к/с
Роз’єм для підключення навушників	3,5 мм
Діапазон радіоприймача	87.0 -108.0 МГц
Слот для карт	microSD/SDHC (до 32 ГБ)
Тип передачі даних	USB 2.0

КОМПЛЕКТНОСТЬ

1. Плеєр ..... 1 шт.
2. Інструкція з експлуатації ..... 1 прим.
3. microUSB-кабель для з’єднання з с ПК ..... 1 шт.
4. Навушники ..... 1 шт.
5. Гарантійний талон ..... 1 прим.

ВКАЗІВКИ ПО ЕКСПЛУАТАЦІЇ ПЛЕЄРА

• Ні в якому разі не відключайте плеєр від комп’ютера в процесі запису або видалення файлів. Використовуйте іконку “Безпечне вилучення

пристрою” на панелі завдань для відключення плеєра.

• Якщо плеєр не включається і не реагує на заряд,перезавантажте його,натиснувши тонким негострим предметом кнопку в отворі RESET.

• Плеєр слід тримати подалі від зон впливу екстремальних змін температур (вище 35°C і нижче 5°C),вологи і статичної електрики.

• Не кидайте плеєр на тверду поверхню, не кладіть на нього важкі предмети.

• Ніколи не розпилюйте на дисплей і корпус плеєра рідини і миючі засоби. Для догляду за плеєром не використовуйте пральні засоби, що містять спирт і аміак.

• Не розбирайте, чи не ремонтуйте плеєр самостійно.

• Робіть копії файлів,що зберігаються в пам’яті плеєра, оскільки наша компанія не несе відповідальності за будь-які втрати таких даних.

• З метою охорони навколишнього середовища просимо вас утилізувати пакувальні матеріали, батареї та непридатні електронні продукти окремо.

ВКАЗІВКИ ПО ЕКСПЛУАТАЦІЇ АКУМУЛЯТОРНОЇ БАТАРЕЇ

• Для виведення акумуляторної батареї (далі АКБ) на максимальну робочу потужність і ємність, при першому її використанні необхідно послідовно виконати 4 повних циклу розряду і заряду АКБ.

• Виробник рекомендує використовувати при першому та наступних зарядах АКБ зарядний пристрій (далі ЗП) з струмом не менше 0,5 ампера, а зарядку або підзарядку АКБ від USB- порту комп’ютера робити тільки в окремих випадках,як тимчасовий чи запасний варіант.

• При правильній експлуатації АКБ і середньої інтенсивності її використання,термін служби АКБ може доходити до двох і більше років і до 400 циклів розрядки, однак, треба враховувати, що з часом працездатність АКБ поступово природним чином знижується, тому заряджається вона все довше і довше, а час її роботи без підзарядки скорочується. Це нормально.

• Заряджайте АКБ при кімнатній або близькою до неї температурі.

• Для заряду АКБ і живлення пристрою використовуйте тільки оригінальне або рекомендоване виробником ЗП .

• Забороняється використовувати несправні зарядні пристрої і АКБ.

• Забороняється розбирати,модифікувати або нагрівати АКБ і ЗП, а також викликати коротке замикання на їх контактах.

•Не допускається відрізати, пошкоджувати, зрощувати, модифікувати

кабель ЗП або USB- кабель,а також затискати їх або ставити на них важкі предмети. Будь-які подібні дії можуть викликати коротке замикання і призвести до пожежі або ураження електричним струмом.

ПІДГОТОВКА ДО РОБОТИ

Перед першим використанням зарядіть акумуляторну батарею. По досягненні повного заряду акумуляторної батареї зарядка автоматично припиняється

ВКЛЮЧЕННЯ І ВИКЛЮЧЕННЯ ЖИВЛЕННЯ

Для включення живлення плеєра натисніть і кілька секунд утримуйте кнопку >II до включення плеєра.

Для виключення живлення плеєра натисніть і утримуйте кнопку >II, плеєр повинен вимкнутися .

ПОЧАТОК ЕКСПЛУАТАЦІЇ

Кнопки </>/+/— використовуються для вибору пунктів меню: Музика, Відео, Радіо, Фото, Запис, Текст, Файли, Гра, Опції.

Для входу у відповідний розділ меню натисніть кнопку **M**.

Для виходу з розділів меню натисніть кнопку >II.

Для виходу в головне меню натисніть і утримуйте кнопку **M**.

Для включення/виключення блокування клавіатури плеєра одночасно натисніть і утримуйте декілька секунд кнопки >II и **M**.

ПІДКЛЮЧЕННЯ ДО КОМП'ЮТЕРА

Системні вимоги: ОС Microsoft Windows 2000/XP/Vista 32bit / 7

Підключіть USB-кабель в USB-порт комп'ютера,а потім у відповідний роз'єм плеєра.

УВАГА!

Відключайте плеєр від комп'ютера тільки після завершення передачі даних.

Для відключення від комп'ютера клацніть лівою кнопкою миші на значок , розташований на панелі завдань. Натисніть **«Витягнути»**.

МОЖЛИВІ НЕСПРАВНОСТІ І МЕТОДИ ЇХ УСУНЕННЯ

Проблеми	Імовірні причини виникнення	Розв’язки
Плеєр не включається	Плеєру необхідно якийсь час для підзарядки.	Проведіть зарядку акумулятора.
Плеєр не визначається ПК	Пошкоджений USB-кабель. Використовується невідповідний USB-кабель.	Спробуйте під’єднати плеєр до іншого USB-роз’єму, використовуйте інший USB-кабель.
Неможливо відтворити файл	Плеєр не відтворює файли даного формату. Файл пошкоджений. Системна помилка.	Збережіть файл у сумісному форматі і знову завантажте його в плеєр. Видаліть пошкоджений файл. Для усунення системних помилок і збоїв відформатуйте плеєр.
У навушниках відсутній звук	Навушники не підключені чи погано підключені до плеєра. Значення гучності - “0”.	Підключіть навушники заново. Збільште гучність.

УМОВИ ТРАНСПОРТУВАННЯ І ЗБЕРІГАННЯ

Плеєр в упакованому вигляді може транспортуватися в критих транспортних засобах будь-якого виду при температурі від мінус 25ºС до плюс 35ºС, із захистом його від безпосереднього впливу атмосферних опадів, сонячного випромінювання і механічних пошкоджень.

www.texet.eu

Разработано ЗАО «Электронные системы «Алкотел»
Изготовлено «ДЖАВЕЙ ТЕКНОЛОДЖИ
ИНТЕРНЭШНЛ КО., ЛИМИТЭД»
2Ф, 4Блок, Вторая зона Хуангмабу Индастриал, Ксиксиан,
Бао'ан дистрикт, Шеньжень, Китай
по заказу и под контролем
ЗАО «Электронные системы «Алкотел»

Страна происхождения: Китай

Импортер: ООО «ТЕКСЕТ ИМПЕКС»
198095, Россия, г. Санкт-Петербург,
ул. Маршала Говорова, 52, лит А, пом 36-Н

Сертификат соответствия
№ ТС RU C-CN.АЛ16.В.00152
Срок действия с 01.10.2013 по 30.09.2018
Орган по сертификации ООО «Гарант Плюс»
№ РОСС RU.0001.11АЛ16

Өндіруші өкілеттеген тұлға:
«Алкотел» электрондық жүйелері» ЖАҚ
198188, Ресей, Санкт-Петербор қ., Маршала Говорова көш., 8 А
Импорттаушы:
«ТЕКСЕТ ИМПЕКС» ЖШҚ
198095, Ресей, Санкт-Петербор қ.,
Маршала Говорова көш., 52. лит А, бел 36-Н

Шығарған ел: Қытай

011