

TOSHIBA

Leading Innovation >>>

Руководство пользователя

Satellite U840W

series

Содержание

<i>Глава 1</i>	Правовая, нормативная информация и сведения о безопасности продукции TOSHIBA	
	Авторские права, отказ от ответственности и товарные знаки	1-1
	Информация о соответствии нормативным требованиям	1-3
	Уведомление о видеостандарте	1-9
	OpenSSL Toolkit License Issues	1-10
	Программа ENERGY STAR®	1-13
	Утилизация компьютера и аккумуляторных батарей	1-13
	Меры предосторожности общего характера	1-14
	Информация о беспроводных устройствах	1-16
	Правовые замечания	1-26
	Сообщения	1-30
<i>Глава 2</i>	С чего начать	
	Контрольный перечень оборудования	2-1
	Условные обозначения	2-1
	Использование изделия впервые	2-2
	Выключение питания	2-8
<i>Глава 3</i>	Путеводитель	
	Вид спереди с закрытым дисплеем	3-1
	Вид слева	3-2
	Вид справа	3-3
	Вид снизу	3-5
	Вид спереди с открытым дисплеем	3-6
	Внутренние аппаратные компоненты	3-9
	Контроль за состоянием источников питания	3-13
	Технические характеристики	3-15
<i>Глава 4</i>	Изучаем основы	
	Клавиатура	4-1
	Видеопроигрыватель TOSHIBA VIDEO PLAYER	4-4
	Воспроизведение трехмерных видеоматериалов на внешнем устройстве вывода трехмерного изображения	4-8
	Беспроводная связь	4-11
	Локальная сеть	4-15
	Батарея	4-16
	Периферийные устройства	4-21

Дополнительные принадлежности TOSHIBA	4-28
Звуковая система и видеорежим	4-28
Уход за компьютером	4-31
Рассеивание тепла	4-32

*Глава 5***Утилиты и подробная информация об их использовании**

Утилиты и приложения	5-1
Особые функции	5-5
Утилита TOSHIBA Password	5-7
Утилита TOSHIBA System Settings	5-10
Проигрыватель TOSHIBA Media Player от sMedio TrueLink+	5-19
Утилита TOSHIBA PC Health Monitor	5-20
Восстановление системы	5-22

*Глава 6***Возможные проблемы и способы их решения**

Порядок решения проблем	6-1
Проверка оборудования и системы	6-5
Поддержка TOSHIBA	6-19

Алфавитный указатель**Словарь специальных терминов**

Глава 1

Правовая, нормативная информация и сведения о безопасности продукции TOSHIBA

В данной главе приведена правовая, нормативная информация и сведения о безопасности, касающиеся компьютеров TOSHIBA.

Авторские права, отказ от ответственности и товарные знаки

Авторские права

© 2012 г. Авторские права принадлежат корпорации TOSHIBA. Все права защищены. В соответствии с законодательством об охране авторских прав настоящее руководство не подлежит воспроизведению в каком-либо виде без предварительного письменного разрешения корпорации TOSHIBA. В отношении использования изложенной здесь информации не признается никакая ответственность в рамках патентного законодательства.

Издание первое, август 2012 г.

Авторские права на музыкальные произведения, кинофильмы, компьютерные программы, базы данных и прочие объекты интеллектуальной собственности, подпадающие под действие законодательства об охране авторских прав, принадлежат либо авторам, либо владельцам авторских прав. Воспроизведение охраняемых авторским правом материалов допускается исключительно для личного или домашнего пользования. Любое другое их использование (включая перевод в цифровой формат, внесение каких-либо изменений, передачу копий и сетевую рассылку) без разрешения владельца авторских прав является нарушением законодательства об охране авторских прав и подлежит преследованию в порядке гражданского или уголовного судопроизводства. При воспроизведении настоящего руководства любым способом убедительно просим соблюдать положения законодательства об охране авторских прав.

Отказ от ответственности

Данное руководство прошло проверку на достоверность и точность. Содержащиеся в нем указания и описания признаны верными для вашего компьютера на момент подготовки данного руководства к выходу в свет. При этом в последующие модели компьютеров и руководства к ним возможно внесение изменений без предварительного уведомления. Корпорация TOSHIBA не несет никакой ответственности за прямой или косвенный ущерб, возникший в результате погрешностей, упущений или несоответствий между компьютером и руководством к нему.

Товарные знаки

Обозначения Intel, Intel SpeedStep, Intel Core и Centrino являются товарными знаками или зарегистрированными товарными знаками корпорации Intel.

Обозначения Windows, Microsoft и логотип Windows являются зарегистрированными товарными знаками корпорации Microsoft.

Товарный знак Bluetooth, принадлежащий его владельцу, используется корпорацией TOSHIBA по лицензии.

Обозначения HDMI, HDMI High-Definition Multimedia Interface и логотип HDMI являются товарными знаками или зарегистрированными товарными знаками компании HDMI Licensing LLC в США и других странах.

Обозначение SRS и логотип SRS являются товарными знаками или зарегистрированными товарными знаками компании SRS Labs, Inc. Технология SRS используется по лицензии компании SRS Labs, Inc.

Обозначение TouchPad является товарным знаком компании Synaptics.

Обозначение Wi-Fi является зарегистрированным товарным знаком Ассоциации Wi-Fi.

Обозначения Secure Digital и SD являются товарными знаками Ассоциации SD Card.

Обозначения Memory Stick и Memory Stick PRO являются товарными знаками или зарегистрированными товарными знаками корпорации Sony.

Обозначения MultiMediaCard и MMC являются товарными знаками Ассоциации MultiMediaCard.

Обозначения sMedio и sMedio TrueLink+ являются товарными знаками или зарегистрированными товарными знаками компании sMedio, Inc.

Обозначение QUALCOMM является товарным знаком компании Qualcomm Incorporated, зарегистрированным в США и других странах.

Обозначение Atheros является товарным знаком компании Qualcomm Atheros, Inc., зарегистрированным в США и других странах.

Обозначение Realtek является зарегистрированным товарным знаком корпорации Realtek Semiconductor.

В данном руководстве могут встречаться и не перечисленные выше товарные знаки, в том числе зарегистрированные.

Информация о соответствии нормативным требованиям

Информация Федеральной комиссии по связи

Уведомление Федеральной комиссии по связи «Информация из Декларации соответствия»

Данное оборудование было испытано на соответствие ограничениям, распространяющимся на цифровые устройства класса В в соответствии с частью 15 правил Федеральной комиссии по связи, и признано соответствующим этим ограничениям. Указанные ограничения разработаны с целью обеспечения разумно обоснованной защиты от недопустимых помех в бытовых условиях. Данное оборудование генерирует, использует и излучает высокочастотные волны и при несоблюдении инструкций по установке и эксплуатации может создавать недопустимые помехи для радиосвязи. При этом нет никаких гарантий, что помехи не возникнут в том или ином отдельно взятом месте установки. Если данное оборудование будет создавать недопустимые помехи радио- или телевизионному приему, что можно определить посредством выключения и включения оборудования, пользователю рекомендуется попытаться устранить помехи поочередным принятием перечисленных ниже мер:

- измените ориентацию принимающей антенны или переместите антенну в другое место;
- увеличьте расстояние между оборудованием и приемником;
- подключите оборудование и приемник к розеткам разных цепей электропитания;
- обратитесь за помощью к дилеру или опытному специалисту по радио-/телевизионному оборудованию.



К данному аппарату можно подключать только периферийные устройства, соответствующее ограничениям Федеральной комиссии по связи для устройств класса В. Подключение периферийных устройств, не соответствующих данным ограничениям, или устройств, не рекомендованных корпорацией TOSHIBA, может привести к появлению помех приему радио- и телевизионного сигнала. Для выполнения соединений между внешними устройствами и портом для подключения внешнего монитора RGB, портами универсальной последовательной шины (USB 2.0 и 3.0), портом HDMI и гнездом для подключения микрофона

компьютера необходимо использовать экранированные кабели. Внесение в конструкцию настоящего оборудования изменений и модификаций, явно не утвержденных корпорацией TOSHIBA или уполномоченными ею третьими лицами, может стать причиной лишения пользователя права эксплуатировать данное оборудование.

Условия Федеральной комиссии по связи

Данное устройство соответствует требованиям части 15 правил Федеральной комиссии по связи. Эксплуатация подпадает под действие следующих условий:

1. Устройство не должно создавать вредных помех.
2. Устройство должно безопасно воспринимать принимаемые помехи, в том числе и те, которые могут вызывать сбои в его работе.

Для обращений

Адрес: TOSHIBA America Information Systems, Inc.

9740 Irvine Boulevard

Irvine, California 92618-1697 (США)

Телефон: (949) 583-3000

Заявление о соответствии требованиям стандартов ЕС



Согласно соответствующим европейским директивам, данное изделие снабжено маркировкой CE.

Ответственность за маркировку CE несет компания TOSHIBA Europe GmbH, Hammfelddamm 8, 41460 Neuss, Germany (Германия). С полным текстом официальной Декларации соответствия требованиям ЕС можно ознакомиться в Интернете на web-сайте корпорации TOSHIBA по адресу <http://epps.toshiba-teg.com>.

Соответствие требованиям CE

Согласно соответствующим европейским директивам (Директиве 2004/108/ЕС об электромагнитной совместимости для портативного компьютера и его принадлежностей, включая адаптер переменного тока, Директиве 1999/5/ЕС о технических требованиях к оконечному радио- и телекоммуникационному оборудованию для встроженных

устройств связи и Директиве 2006/95/ЕС об оборудовании низкого напряжения для адаптера переменного тока), данное изделие снабжено маркировкой CE. Кроме того, изделие соответствует директиве об экологичном проектировании 2009/125/ЕС (ErP) и нормативам, обеспечивающим ее выполнение.

Конструкция данного изделия и его фирменных дополнительных компонентов разработана в строгом соответствии с требованиями электромагнитной совместимости (Electromagnetic compatibility, сокращенно EMC) и стандартами безопасности. С другой стороны, корпорация TOSHIBA не может гарантировать соблюдение упомянутых стандартов EMC в случае подключения или применения дополнительных компонентов или кабелей сторонних изготовителей. В этом случае ответственность за соответствие всей системы (т. е. персонального компьютера, а также дополнительных приспособлений и кабелей) вышеупомянутым стандартам ложится на лицо, подключающее или использующее такие дополнительные приспособления или кабели. Для того чтобы избежать проблем с электромагнитной совместимостью, необходимо соблюдать следующие рекомендации.

- Подключать и использовать только те дополнительные компоненты, которые снабжены маркировкой CE.
- Использовать только высококачественные экранированные кабели.

Условия эксплуатации

Данное изделие разработано в соответствии с требованиями электромагнитной совместимости (Electromagnetic compatibility, сокращенно EMC) для применения в так называемых «бытовых условиях, в деятельности коммерческих предприятий и на предприятиях легкой промышленности». Корпорация TOSHIBA санкционирует применение данного изделия исключительно в «бытовых условиях, в деятельности коммерческих предприятий и на предприятиях легкой промышленности».

В частности, не санкционируется применение изделия в таких условиях, как, например:

- на производстве (например, там, где применяется трехфазный ток с напряжением 380 В);
- медицинские учреждения;
- автотранспорт, предприятия автомобильной отрасли;
- воздушный транспорт.

Корпорация TOSHIBA не несет никакой ответственности за последствия использования данного изделия в отличных от упомянутых здесь условиях.

Использование данного изделия в отличных от упомянутых здесь условиях может повлечь за собой:

- возникновение помех функционированию других размещенных поблизости устройств или механизмов;
- сбой в работе данного изделия или потерю данных в результате функционирования других размещенных поблизости устройств или механизмов.

Исходя из вышеизложенного, корпорация TOSHIBA настоятельно рекомендует надлежащим образом проверить данное изделие на электромагнитную совместимость, прежде чем его использовать в неутвержденных условиях применения. В отношении его эксплуатации в автомобилях или летательных аппаратах, необходимо получить предварительное разрешение либо изготовителя данной марки автомобиля, либо авиаперевозчика.

По соображениям безопасности категорически запрещается использование данного изделия во взрывоопасных условиях.

Информация VCCI для устройств класса B

この装置は、クラスB情報技術装置です。この装置は、家庭環境で使用することを目的としていますが、この装置がラジオやテレビジョン受信機に近接して使用されると、受信障害を引き起こすことがあります。取扱説明書に従って正しい取り扱いをしてください。

VCCI-B

Сведения, обусловленные требованиями законодательства Канады (только для Канады)

Данный цифровой аппарат не превышает ограничений класса B на радиопомехи, создаваемые цифровой аппаратурой, согласно Техническим нормам по радиопомехам, утвержденным Канадским управлением связи.

Обратите внимание, что, в соответствии с техническими нормами, утвержденными Канадским управлением связи (DOC), внесение в данное оборудование любых изменений или модификаций без недвусмысленно выраженного согласия корпорации TOSHIBA может повлечь за собой лишение пользователя права на его эксплуатацию.

Данный цифровой аппарат класса B полностью отвечает требованиям принятых в Канаде технических норм в отношении оборудования, создающего помехи.

Cet appareil numérique de la class B respecte toutes les exgences du Reglement sur le materiel brouilleur du Canada.

ГОСТ



Изложенная далее информация актуальна только в странах-членах ЕС

Утилизация изделий



Символ в виде перечеркнутого мусорного бака на колесах указывает на то, что изделия необходимо собирать и утилизировать отдельно от бытовых отходов. Интегрированные батареи и аккумуляторы можно утилизировать вместе с данным изделием. Они будут отделены в центре утилизации.

Черная полоса указывает на то, что данное изделие было выведено на рынок после 13 августа 2005 г.

Участвуя в раздельном сборе изделий и батарей, вы способствуете их надлежащей утилизации и тем самым помогаете предотвратить потенциальные негативные последствия для окружающей среды и здоровья людей.

Чтобы получить подробную информацию о проводимых в вашей стране программах сбора отработавших изделий и их вторичной переработки, посетите наш веб-сайт (<http://eu.computers.toshiba-europe.com>), либо обратитесь в ответственную муниципальную службу или в торговую точку, в которой было приобретено данное изделие.

Утилизация батарей и аккумуляторов



Pb, Hg, Cd

Символ в виде перечеркнутого мусорного бака на колесах указывает на то, что батареи и аккумуляторы необходимо собирать и утилизировать отдельно от бытовых отходов.

Если содержание свинца (Pb), ртути (Hg) или кадмия (Cd) в батарее или аккумуляторе превышает значения, указанные в Директиве о батареях (2006/66/ЕС), то под символом в виде перечеркнутого мусорного бака отображаются химические символы, обозначающие свинец (Pb), ртуть (Hg) и кадмий (Cd).

Участвуя в раздельном сборе батарей, вы способствуете их надлежащей утилизации и тем самым помогаете предотвратить потенциальные негативные последствия для окружающей среды и здоровья людей.

Чтобы получить подробную информацию о проводимых в вашей стране программах сбора отработавших изделий и их вторичной переработки, посетите наш веб-сайт (<http://eu.computers.toshiba-europe.com>), либо обратитесь в ответственную муниципальную службу или в торговую точку, в которой было приобретено данное изделие.



Присутствие или отсутствие приведенных здесь символов зависит от страны и региона приобретения изделия.

REACH – заявление о соответствии

Новый регламент Европейского Союза (ЕС) в области химии REACH («О регистрации, оценке, разрешении и ограничении химических веществ») вступил в силу 1 июня 2007 г. Корпорация TOSHIBA будет выполнять все требования REACH и обязуется предоставлять потребителям своей продукции информацию об используемых в ней химических веществах в соответствии с регламентом REACH.

На веб-сайте www.toshiba-europe.com/computers/info/reach ознакомьтесь с информацией о присутствии в наших товарах веществ, включенных в список кандидатов в соответствии со статьей 59 (1) норматива ЕС № 1907/2006 (REACH), в концентрации свыше 0,1 %.

Изложенная далее информация актуальна только в Турции

- Соответствие нормативам ЕЕЕ: корпорация TOSHIBA выполнила все требования турецкого норматива 26891 «Ограничение использования некоторых опасных веществ в электрическом и электронном оборудовании».
- Допустимое количество дефектных пикселей дисплея определяется в соответствии со стандартом ISO 9241-307. Если количество дефектных пикселей дисплея составляет менее предусмотренного данным стандартом, наличие указанных пикселей не считается дефектом или признаком неисправности.
- Батарея является расходным материалом. Время работы от батареи зависит от манеры использования компьютера. Батарея является дефектной или неисправной только в том случае, если ее зарядка совершенно невозможна. Изменение времени работы от батареи не является ни дефектом, ни признаком неисправности.

Изложенная далее информация актуальна только в Индии



Приведенный здесь символ указывает на то, что с данным изделием нельзя обращаться как с бытовым мусором.

Обеспечение надлежащей утилизации продукта способствует устранению отрицательных последствий для окружающей среды и здоровья людей во избежание нанесения им ущерба.

Чтобы получить более подробную информацию о порядке вторичной переработки настоящего изделия, посетите наш веб-сайт (<http://www.toshiba-india.com>) или обратитесь в контактный центр (1800-200-8674).



Присутствие или отсутствие приведенных здесь символов зависит от страны и региона приобретения изделия.

Уведомление о видеостандарте

НАСТОЯЩЕЕ ИЗДЕЛИЕ ЛИЦЕНЗИРУЕТСЯ НА УСЛОВИЯХ ПОРТФЕЛЬНОЙ ПАТЕНТНОЙ ЛИЦЕНЗИИ НА AVC, VC-1 И ВИДЕО MPEG-4 ДЛЯ ЛИЧНОГО НЕКОММЕРЧЕСКОГО ИСПОЛЬЗОВАНИЯ ПОТРЕБИТЕЛЕМ В ЦЕЛЯХ (I) КОДИРОВАНИЯ ВИДЕОСИГНАЛА В СООТВЕТСТВИИ С ВЫШЕУПОМЯНУТЫМИ СТАНДАРТАМИ («ВИДЕОМАТЕРИАЛЫ») И/ИЛИ (II) ДЕКОДИРОВАНИЯ ВИДЕОМАТЕРИАЛОВ В ФОРМАТАХ AVC, VC-1 И MPEG-4, КОТОРЫЕ

БЫЛИ ЗАКОДИРОВАНЫ ПОТРЕБИТЕЛЕМ В РАМКАХ ЛИЧНОЙ НЕКОММЕРЧЕСКОЙ ДЕЯТЕЛЬНОСТИ И/ИЛИ ПОЛУЧЕНЫ ОТ ПОСТАВЩИКА ВИДЕОМАТЕРИАЛОВ, ИМЕЮЩЕГО ЛИЦЕНЗИЮ MPEG LA НА ПРЕДОСТАВЛЕНИЕ ТАКИХ ВИДЕОМАТЕРИАЛОВ. НИ ЯВНАЯ, НИ ПОДРАЗУМЕВАЕМАЯ ЛИЦЕНЗИЯ НА ЛЮБОЕ ДРУГОЕ ИСПОЛЬЗОВАНИЕ НЕ ПРЕДОСТАВЛЯЕТСЯ. ДОПОЛНИТЕЛЬНУЮ ИНФОРМАЦИЮ, ВКЛЮЧАЯ ИНФОРМАЦИЮ, СВЯЗАННУЮ С ИСПОЛЬЗОВАНИЕМ В РЕКЛАМНЫХ, ВНУТРЕННИХ И КОММЕРЧЕСКИХ ЦЕЛЯХ, А ТАКЖЕ С ЛИЦЕНЗИРОВАНИЕМ, МОЖНО ПОЛУЧИТЬ НА [HTTP://WWW.MPEGLA.COM](http://www.mpegla.com)

OpenSSL Toolkit License Issues

LICENSE ISSUES

=====

The OpenSSL toolkit stays under a dual license, i.e. both the conditions of the OpenSSL License and the original SSLeay license apply to the toolkit. See below for the actual license texts. Actually both licenses are BSD-style Open Source licenses. In case of any license issues related to OpenSSL please contact openssl-core@openssl.org.

OpenSSL License

/*=====

Copyright (c) 1998-2011 The OpenSSL Project. All rights reserved.

Redistribution and use in source and binary forms, with or without modification, are permitted provided that the following conditions are met:

1. Redistributions of source code must retain the above copyright notice, this list of conditions and the following disclaimer.
2. Redistributions in binary form must reproduce the above copyright notice, this list of conditions and the following disclaimer in the documentation and/or other materials provided with the distribution.
3. All advertising materials mentioning features or use of this software must display the following acknowledgment:

"This product includes software developed by the OpenSSL Project for use in the OpenSSL Toolkit. (<http://www.openssl.org/>)"
4. The names "OpenSSL Toolkit" and "OpenSSL Project" must not be used to endorse or promote products derived from this software without prior written permission. For written permission, please contact openssl-core@openssl.org.
5. Products derived from this software may not be called "OpenSSL" nor may "OpenSSL" appear in their names without prior written permission of the OpenSSL Project.

6. Redistributions of any form whatsoever must retain the following acknowledgment:

"This product includes software developed by the OpenSSL Project for use in the OpenSSL Toolkit (<http://www.openssl.org/>)"

THIS SOFTWARE IS PROVIDED BY THE OpenSSL PROJECT ``AS IS'' AND ANY EXPRESSED OR IMPLIED WARRANTIES, INCLUDING, BUT NOT LIMITED TO, THE IMPLIED WARRANTIES OF MERCHANTABILITY AND FITNESS FOR A PARTICULAR PURPOSE ARE DISCLAIMED. IN NO EVENT SHALL THE OpenSSL PROJECT OR ITS CONTRIBUTORS BE LIABLE FOR ANY DIRECT, INDIRECT, INCIDENTAL, SPECIAL, EXEMPLARY, OR CONSEQUENTIAL DAMAGES (INCLUDING, BUT NOT LIMITED TO, PROCUREMENT OF SUBSTITUTE GOODS OR SERVICES; LOSS OF USE, DATA, OR PROFITS; OR BUSINESS INTERRUPTION) HOWEVER CAUSED AND ON ANY THEORY OF LIABILITY, WHETHER IN CONTRACT, STRICT LIABILITY, OR TORT (INCLUDING NEGLIGENCE OR OTHERWISE) ARISING IN ANY WAY OUT OF THE USE OF THIS SOFTWARE, EVEN IF ADVISED OF THE POSSIBILITY OF SUCH DAMAGE.

=====

This product includes cryptographic software written by Eric Young (eay@cryptsoft.com). This product includes software written by Tim Hudson (tjh@cryptsoft.com).

*/

Original SSLeay License

/* Copyright (C) 1995-1998 Eric Young (eay@cryptsoft.com)

All rights reserved.

This package is an SSL implementation written by Eric Young (eay@cryptsoft.com).

The implementation was written so as to conform with Netscapes SSL.

This library is free for commercial and non-commercial use as long as the following conditions are aheared to. The following conditions apply to all code found in this distribution, be it the RC4, RSA, lhash, DES, etc., code; not just the SSL code. The SSL documentation included with this distribution is covered by the same copyright terms except that the holder is Tim Hudson (tjh@cryptsoft.com).

Copyright remains Eric Young's, and as such any Copyright notices in the code are not to be removed.

If this package is used in a product, Eric Young should be given attribution as the author of the parts of the library used.

This can be in the form of a textual message at program startup or in documentation (online or textual) provided with the package.

Redistribution and use in source and binary forms, with or without modification, are permitted provided that the following conditions are met:

1. Redistributions of source code must retain the copyright notice, this list of conditions and the following disclaimer.
2. Redistributions in binary form must reproduce the above copyright notice, this list of conditions and the following disclaimer in the documentation and/or other materials provided with the distribution.
3. All advertising materials mentioning features or use of this software must display the following acknowledgement:

"This product includes cryptographic software written by Eric Young (eay@cryptsoft.com)"

The word 'cryptographic' can be left out if the routines from the library being used are not cryptographic related :-).

4. If you include any Windows specific code (or a derivative thereof) from the apps directory (application code) you must include an acknowledgement:

"This product includes software written by Tim Hudson (tjh@cryptsoft.com)"

THIS SOFTWARE IS PROVIDED BY ERIC YOUNG ``AS IS" AND ANY EXPRESS OR IMPLIED WARRANTIES, INCLUDING, BUT NOT LIMITED TO, THE IMPLIED WARRANTIES OF MERCHANTABILITY AND FITNESS FOR A PARTICULAR PURPOSE ARE DISCLAIMED. IN NO EVENT SHALL THE AUTHOR OR CONTRIBUTORS BE LIABLE FOR ANY DIRECT, INDIRECT, INCIDENTAL, SPECIAL, EXEMPLARY, OR CONSEQUENTIAL DAMAGES (INCLUDING, BUT NOT LIMITED TO, PROCUREMENT OF SUBSTITUTE GOODS OR SERVICES; LOSS OF USE, DATA, OR PROFITS; OR BUSINESS INTERRUPTION) HOWEVER CAUSED AND ON ANY THEORY OF LIABILITY, WHETHER IN CONTRACT, STRICT LIABILITY, OR TORT (INCLUDING NEGLIGENCE OR OTHERWISE) ARISING IN ANY WAY OUT OF THE USE OF THIS SOFTWARE, EVEN IF ADVISED OF THE POSSIBILITY OF SUCH DAMAGE.

The licence and distribution terms for any publically available version or derivative of this code cannot be changed. i.e. this code cannot simply be copied and put under another distribution licence [including the GNU Public Licence.]

*/

Программа ENERGY STAR®



Модель вашего компьютера может соответствовать стандарту ENERGY STAR®. Если приобретенная вами модель соответствует этому стандарту, на компьютере нанесен логотип ENERGY STAR и к компьютеру относится изложенная далее информация.

Входя в число участников программы ENERGY STAR, компания TOSHIBA разработала данный компьютер в соответствии с рекомендациями ENERGY STAR в отношении эффективного энергопотребления. Ваш компьютер поступил в продажу с уже предустановленными энергосберегающими функциями, обеспечивающими наиболее стабильные и высокопроизводительные рабочие характеристики при питании как от сети, так и от батареи.

При работе от сети компьютер настроен на переход в энергосберегающий спящий режим с отключением системы и дисплея по истечении 15 минут простоя.

Для обеспечения максимально эффективного энергопотребления корпорация TOSHIBA рекомендует не менять ни эту, ни другие энергосберегающие настройки. Вывести компьютер из спящего режима можно нажатием на кнопку питания.

Оборудование, сертифицированное по программе ENERGY STAR, не допускает выделения газообразных веществ, разрушающих озоновый слой, в соответствии с весьма жесткими требованиями к эффективному энергопотреблению, установленными Управлением США по охране окружающей среды и Комиссией ЕС. Согласно требованиям Управления охраны окружающей среды, сертификация компьютерного оборудования по программе ENERGY STAR предполагает снижение энергопотребления на 20–50 % в зависимости от условий эксплуатации. Подробнее о программе ENERGY STAR см. на сайтах <http://www.eu-energystar.org> или <http://www.energystar.gov>.

Утилизация компьютера и аккумуляторных батарей

- За подробной информацией о том, как утилизировать компьютер и батареи, обращайтесь к уполномоченному поставщику услуг TOSHIBA.

Меры предосторожности общего характера

При разработке компьютеров корпорация TOSHIBA руководствуется оптимальными требованиями к безопасности, стремлением свести к минимуму напряжение пользователя при работе с оборудованием, портативность которого не должна сказываться на его характеристиках. В свою очередь, пользователь должен соблюдать определенные меры предосторожности, чтобы снизить риск травматизма или повреждения компьютера.

Настоятельно рекомендуем ознакомиться с изложенными далее мерами предосторожности общего характера и обращать внимание на предостережения, встречающиеся в тексте данного руководства.

Обеспечьте надлежащую вентиляцию

Всегда следите за тем, чтобы компьютер и адаптер переменного тока вентилировались надлежащим образом и были защищены от перегрева, если включено питание или если адаптер переменного тока подключен к сетевой электрической розетке (даже когда компьютер находится в спящем режиме). В этих условиях соблюдайте следующие правила.

- Ни в коем случае не накрывайте ни компьютер, ни адаптер переменного тока никакими предметами.
- Ни в коем случае не размещайте компьютер или адаптер переменного тока рядом с источниками тепла (например, рядом с электрическим одеялом с обогревом или обогревателем).
- Ни в коем случае не заслоняйте и не закрывайте вентиляционные отверстия, в том числе расположенные в основании компьютера.
- Работая на компьютере, устанавливайте его только на твердой ровной поверхности. При использовании компьютера на ковре или другом мягком материале вентиляционные отверстия могут перекрываться.
- Всегда оставляйте достаточно свободного места вокруг компьютера.
- Перегрев компьютера или адаптера переменного тока способен вызвать отказ системы, повреждение компьютера или адаптера переменного тока или возгорание, что может привести к тяжелой травме.

Создание обстановки, благоприятной для компьютера

Разместите компьютер на плоской поверхности, достаточно просторной как для него, так и для других предметов, которые могут вам понадобиться, например, принтера.

Оставьте вокруг компьютера и другого оборудования достаточно места для обеспечения надлежащей вентиляции во избежание перегрева.

Чтобы компьютер всегда сохранял работоспособность, оберегайте рабочее место от:

- пыли, влаги, прямого солнечного света;
- оборудования, создающего сильное электромагнитное поле, в частности, от динамиков (речь идет не о динамиках, подключаемых к компьютеру);
- резких скачков температуры или влажности, а также от источников таких перемен, например, кондиционеров или обогревателей;
- жары, мороза, избыточной влажности;
- жидкостей и едких химикатов.

Травмы, вызванные перенапряжением

Внимательно ознакомьтесь с *Руководством по безопасной и удобной работе*. В нем рассказывается о том, как избежать перенапряжения рук и запястий при интенсивной работе на клавиатуре. В нем также изложены сведения об организации рабочего места, соблюдении требований к осанке и освещению, способствующих снижению физического напряжения.

Травмы, вызванные перегревом

- Избегайте продолжительного соприкосновения с компьютером. Длительное использование компьютера может привести к интенсивному нагреванию его поверхности. Если до нее просто дотронуться, температура может показаться невысокой, однако продолжительный физический контакт с компьютером (когда он, например, лежит на коленях, либо руки долго лежат на упоре для запястий) чреват легким ожогом кожи.
- При длительной эксплуатации компьютера избегайте соприкосновения с металлической пластиной, прикрывающей порты интерфейса, из-за ее возможного нагрева.
- В процессе эксплуатации возможно нагревание поверхности адаптера переменного тока, что признаком его неисправности не является. При транспортировке адаптера переменного тока сначала отключите его и дайте ему остыть.
- Не размещайте адаптер переменного тока на поверхности, чувствительной к нагреву, во избежание ее повреждения.

Повреждения в результате давления или ударов

Не подвергайте компьютер давлению и сильным ударам любого рода во избежание повреждения его компонентов и утраты работоспособности.

Мобильные телефоны

Имейте в виду, что мобильные телефоны могут создавать помехи работе звуковой системы. Работе компьютера они никак не мешают, в то же время рекомендуется пользоваться мобильным телефоном на расстоянии не менее 30 см от компьютера.

Руководство по безопасной и удобной работе

В Руководстве по безопасной и удобной работе изложена важная информация о безопасной и правильной эксплуатации компьютера. Не забудьте ознакомиться с его содержанием, приступая к работе на компьютере.

Информация о беспроводных устройствах

Взаимодействие модуля подключения к беспроводной локальной сети

Модуль подключения к беспроводной локальной сети совместим с другими системами, основанными на радиотехнологии передачи широкополосных сигналов по методу прямой последовательности или мультиплексирования с ортогональным делением частот и отвечающими требованиям следующих стандартов:

- стандарт на беспроводное сетевое оборудование IEEE 802.11 (редакции a/b/g/n или b/g/n) в версии, утвержденной Институтом инженеров по электротехнике и электронике;
- сертификационные требования Wireless Fidelity (Wi-Fi®), сформулированные Альянсом Wi-Fi®.

Логотип Wi-Fi CERTIFIED™ является сертификационным знаком Альянса Wi-Fi®.

Взаимодействие устройств с помощью беспроводной технологии Bluetooth

Платы Bluetooth™ способны взаимодействовать с устройствами, поддерживающими технологию беспроводной связи Bluetooth на основе радиотехнологии Frequency Hopping Spread Spectrum (передача широкополосных сигналов по методу частотных скачков, сокращенно FHSS) и отвечающими нижеперечисленным требованиям:

- спецификации Bluetooth (в зависимости от приобретенной модели), разработанной и утвержденной организацией Bluetooth Special Interest Group;
- сертификации с присвоением логотипа беспроводной технологии Bluetooth в порядке, определенном организацией Bluetooth Special Interest Group.



Обратите внимание на то, что проверить работоспособность всех функций всех имеющихся в продаже устройств Bluetooth не представляется возможным. Исходя из этого, следует отметить, что некоторые функции того или иного устройства могут работать некорректно.

ПРЕДУПРЕЖДЕНИЕ о беспроводных устройствах



Проверка возможности установки соединения и работы средств беспроводной связи со всем существующим оборудованием для подключения к беспроводной локальной сети или использующим радиотехнологию Bluetooth не проводилась.

Устройства на основе технологии Bluetooth и средства беспроводного подключения к локальным сетям, работающие в одном и том же диапазоне радиочастот, могут создавать помехи друг другу. Одновременное использование устройств Bluetooth и оборудования беспроводных локальных сетей может привести к снижению производительности сети или разрыву соединения.

При возникновении такого рода неполадок немедленно отключите либо устройство Bluetooth, либо оборудование беспроводных локальных сетей.

Если у вас возникли вопросы о модуле подключения к беспроводной локальной сети или о карте Bluetooth от TOSHIBA, посетите веб-сайт <http://www.pc.support.global.toshiba.com>.

Пользователи в Европе могут посетить веб-сайт <http://www.toshiba-europe.com/computers/tnt/bluetooth.htm>

Ваше изделие Bluetooth несовместимо с устройствами, использующими технологию Bluetooth версии 1.0B.

Беспроводные устройства и здоровье

Как и прочие радиоприборы, беспроводные устройства излучают электромагнитную энергию на радиочастотах. С другой стороны, уровень излучения, источниками которого служат беспроводные устройства, существенно ниже электромагнитного излучения от других устройств, например, мобильных телефонных аппаратов.

Корпорация TOSHIBA считает беспроводные устройства абсолютно безопасными для пользователя в силу того, что их рабочие характеристики полностью соответствуют стандартам и рекомендациям по оборудованию, работающему на радиочастотах. Упомянутые стандарты и рекомендации, выражающие общее мнение научного сообщества, разработаны на основе решений исследовательских организаций, постоянно занимающихся изучением

весьма обширной литературы по данному вопросу и толкованием содержащихся в ней выводов.

В ряде случаев, а также в некоторых конкретных местах, владельцем помещения либо полномочными представителями соответствующей организации могут накладываться ограничения на применение беспроводных устройств. Речь может идти о таких ситуациях, как:

- использование беспроводных устройств на борту самолета; либо
- в иных местах, где такое оборудование может создавать потенциально вредоносные помехи работе других устройств или служб.

Если у вас имеются сомнения относительно правил использования беспроводных устройств, принятых какой-либо организацией или для конкретного помещения (например, аэропортов), рекомендуется обратиться за разрешением на использование беспроводных устройств, прежде чем включать такое оборудование.

Информация о соответствии нормативным требованиям в области радиосвязи

Беспроводные устройства должны устанавливаться и эксплуатироваться в строгом соответствии с указаниями их изготовителя, изложенными в прилагаемой пользовательской документации. Настоящее изделие соответствует следующим стандартам радиочастоты и безопасности.

Европа

Ограничения на использование диапазона 2400,0–2483,5 МГц в Европе

Франция:	Использование вне помещений ограничено эффективной изотропной мощностью излучения 10 мВт в пределах диапазона 2454–2483,5 МГц	Применение в военных радиолокационных целях. В течение нескольких последних лет ведется перераспределение частот диапазона 2,4 ГГц в целях претворения в жизнь текущих более свободных нормативов. Полное внедрение запланировано на 2012 г.
-----------------	---	--

Италия:	-	Для частного использования необходимо общее разрешение, если системы беспроводного доступа (WAS) и локальные вычислительные радиосети (RLAN) используются за пределами помещений и территорий, находящихся в собственности. Для общественного использования необходимо общее разрешение.
Люксембург:	Внедрено	Общее разрешение необходимо для предоставления услуг доступа к сети.
Норвегия:	Внедрено	Данный подраздел не распространяется на географическую зону в радиусе 20 км от центра Алесунда.
Российская Федерация:	-	Для использования только внутри помещений.

Ограничения на использование диапазона 5150–5350 МГц в Европе

Италия:	-	Для частного использования необходимо общее разрешение, если системы беспроводного доступа (WAS) и локальные вычислительные радиосети (RLAN) используются за пределами помещений и территорий, находящихся в собственности.
Люксембург:	Внедрено	Общее разрешение необходимо для предоставления услуг доступа к сети.

Российская Федерация:	Ограничено	<p>Эффективная изотропная мощность излучения: 100 мВт. Разрешено использование только внутри помещений, в закрытых промышленных и складских зонах, а также на борту воздушных судов.</p> <ol style="list-style-type: none"> 1. Разрешено использование в локальных сетях, служащих для служебной связи между членами экипажа воздушного судна, на борту воздушного судна в зоне аэропорта и на всех этапах полета. 2. Разрешено использование для доступа в открытые беспроводные локальные сети на борту воздушного судна во время полета на высоте не менее 3000 м.
------------------------------	------------	---

Ограничения на использование диапазона 5470–5725 МГц в Европе

Италия:	-	<p>Для частного использования необходимо общее разрешение, если системы беспроводного доступа (WAS) и локальные вычислительные радиосети (RLAN) используются за пределами помещений и территорий, находящихся в собственности.</p>
Люксембург:	Внедрено	<p>Общее разрешение необходимо для предоставления услуг доступа к сети</p>

Российская Федерация:	Ограничено	<p>Эффективная изотропная мощность излучения: 100 мВт. Разрешено использование только внутри помещений, в закрытых промышленных и складских зонах, а также на борту воздушных судов.</p> <ol style="list-style-type: none">1. Разрешено использование в локальных сетях, служащих для служебной связи между членами экипажа воздушного судна, на борту воздушного судна в зоне аэропорта и на всех этапах полета.2. Разрешено использование для доступа в открытые беспроводные локальные сети на борту воздушного судна во время полета на высоте не менее 3000 м.
------------------------------	------------	--

Для обеспечения соответствия требованиям европейского законодательства относительно диапазона, допустимого для беспроводных сетей, указанные ограничения на каналы с частотой 2,4 ГГц и 5 ГГц действуют при эксплуатации оборудования на открытом воздухе. Для проверки действующего канала следует воспользоваться утилитой, обслуживающей беспроводные сети. При эксплуатации оборудования на открытом воздухе вне указанного выше допустимого частотного диапазона пользователю надлежит обратиться к компетентным национальным органам, регулирующим частотные диапазоны, с запросом о выдаче лицензии на эксплуатацию оборудования вне помещений.

Канада – промышленная палата Канады (IC)

Это устройство соответствует нормативу RSS 210, утвержденному промышленной палатой Канады. Условия эксплуатации: (1) устройство не должно создавать помех; (2) устройство не должно отражать внешних воздействий, включая помехи его нормальному функционированию.

Обозначение IC перед сертификационным номером оборудования означает только то, что данное оборудование отвечает требованиям Промышленной палаты Канады – Industry Canada, сокращенно.

США – Федеральная комиссия по связи (ФКС)

Данное оборудование прошло тестирование и было признано совместимым с ограничениями, налагаемыми на цифровые устройства класса В в соответствии с положениями Части 15 правил ФКС. Указанные ограничения разработаны с целью обеспечения разумно обоснованной защиты от недопустимых помех в бытовых условиях.

Более подробную информацию см. в разделе информации ФКС.

Внимание! Воздействие высокочастотного излучения

Мощность излучения настоящего беспроводного устройства намного меньше пределов воздействия радиочастот, установленных ФКС. Тем не менее беспроводное устройство должно эксплуатироваться так, чтобы вероятность контакта пользователя с устройством, находящимся в рабочем состоянии, была сведена к минимуму.

В обычной рабочей конфигурации антенна должна находиться на расстоянии не менее 20 см от пользователя. Подробную информацию о расположении антенны см. в пользовательской документации на компьютер.

Лицу, производящему установку данного радиооборудования, надлежит обеспечить расположение или ориентацию антенны таким образом, чтобы избежать возникновения радиочастотного поля, превышающего ограничения, утвержденные для населения Министерством здравоохранения Канады. Ознакомьтесь с положениями Нормативов безопасности 6, размещенными на сайте Министерства здравоохранения Канады по адресу: www.hc-sc.gc.ca

Внимание! Требования в отношении радиочастотных помех

Данное устройство можно использовать только внутри помещений, поскольку оно работает в диапазоне частот 5,15–5,25 ГГц.

Тайвань

Статья 12

Фирмы, предприятия и пользователи не вправе менять частоту, наращивать мощность передачи, вносить изменения в фабричные технические и эксплуатационные характеристики утвержденных маломощных устройств, работающих на радиочастотах, без разрешения организации НСС.

Статья 14

Радиочастотные устройства малой мощности не должны оказывать влияния на функционирование систем обеспечения безопасности воздушных судов и создавать помехи законным средствам связи.

При обнаружении указанного влияния и помех пользователь должен немедленно прекратить эксплуатацию упомянутых устройств вплоть до устранения помех.

Под законными средствами связи подразумеваются средства радиосвязи, эксплуатируемые в соответствии с Законом о телекоммуникациях.

Работающие на радиочастотах маломощные устройства должны быть чувствительными к помехам, источником которых служат законные средства связи или излучающие радиоволны устройства, применяемые в промышленности, науке или медицине.

Применение данного оборудования на территории Японии

На территории Японии полоса частот 2400–2483,5 МГц, используемая системами передачи данных, потребляющими малое количество энергии (к которым относится и данное оборудование), накладывается на рабочие частоты систем идентификации мобильных объектов (радиостанции, установленные в помещениях, и ряд радиостанций, потребляющих малое количество энергии).

1. Важное замечание

Полоса частот, в которой работает данное оборудование, может совпадать с диапазоном, используемым промышленным, научным, медицинским оборудованием, микроволновыми печами, лицензированными радиостанциями и нелицензированными радиостанциями малой мощности в составе систем идентификации подвижных объектов (RFID), применяемых на фабричных производственных линиях (далее по тексту – «другие радиостанции»).

1. Приступая к эксплуатации данного оборудования, убедитесь в том, что оно не создает помех перечисленному выше оборудованию.
2. Если данное оборудование создает помехи работе других радиостанций на радиочастотах, немедленно смените частоту или выключите источник излучения.

- Если у вас возникнут проблемы в связи с созданием помех настоящим изделием другим радиостанциям, обратитесь к уполномоченному поставщику услуг TOSHIBA.

2. Опознавательные знаки модуля подключения к беспроводной локальной сети

Данное оборудование снабжено приведенными далее опознавательными знаками.



- 2.4: данное оборудование использует частоту 2,4 ГГц.
- DS: данное оборудование использует модуляцию DS-SS.
- OF: данное оборудование использует модуляцию OFDM.
- 4: диапазон помех, создаваемых данным оборудованием, составляет менее 40 м.
- ■ ■ : данное оборудование использует полосу частот от 2400 до 2483,5 МГц. Оборудование в состоянии избежать проникновения на рабочие частоты систем идентификации подвижных объектов.

3. Опознавательные знаки модуля Bluetooth

Данное оборудование снабжено приведенными далее опознавательными знаками.



- 2.4: данное оборудование использует частоту 2,4 ГГц.
- FH: в данном оборудовании применяется технология передачи широкополосных сигналов по методу частотных скачков.
- 1: диапазон помех, создаваемых данным оборудованием, составляет менее 10 м.
- □ □ □ : данное оборудование использует полосу частот от 2400 до 2483,5 МГц. Оборудование не в состоянии избежать проникновения на рабочие частоты систем идентификации мобильных объектов.

4. Информация о JEITA

Модуль подключения к беспроводной локальной сети, работающий в диапазоне 5 ГГц, поддерживает каналы W52/W53/W56

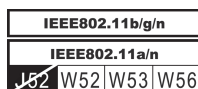

Разрешение на эксплуатацию устройства

Данное устройство, сертифицированное на соответствие техническим условиям, принадлежит к категории маломощного радиооборудования для передачи данных и как таковое подпадает под действие японского Закона о предпринимательской деятельности в области телекоммуникаций.

- Модуль подключения к беспроводной локальной сети Realtek® RTL8188CE Wireless LAN 802.11n PCI-E NIC b/g/n
Наименование радиооборудования: RTL8188CE
DSP Research, Inc.
Утверждено за номером: D100075001
- Модуль подключения к беспроводной локальной сети Realtek® RTL8723AE Wireless LAN 802.11n PCI-E NIC b/g/n
Наименование радиооборудования: RTL8723AE
DSP Research, Inc.
Утверждено за номером: D111514003
- Модуль подключения к беспроводной локальной сети Intel® 2200BNHMW 802.11b/g/n
Наименование радиооборудования: 2200BNHMW
DSP Research, Inc.
Утверждено за номером: D111209003
- Модуль подключения к беспроводной локальной сети с Bluetooth Intel® 2230BNHMW 802.11b/g/n
Наименование радиооборудования: 2230BNHMW
DSP Research, Inc.
Утверждено за номером: D111287003

Эксплуатация данного устройства подпадает под изложенные далее ограничения:

- Запрещается разборка и изменение конструкции устройства.
- Запрещается изъятие с устройства этикетки о разрешении на его эксплуатацию.

Утверждение беспроводных устройств

Страны/регионы, в которых допускается эксплуатация беспроводных устройств

Данное оборудование прошло утверждение на соответствие радиостандартам, принятым в странах/регионах, указанных в приведенной далее таблице.



Не следует использовать данное оборудование в странах и регионах, не указанных в таблице ниже.

По состоянию на август 2012 г.

Австрия	Бельгия	Болгария	Канада
Кипр	Чешская Республика	Дания	Эстония
Финляндия	Франция	Германия	Греция
Гонконг	Венгрия	Исландия	Индия
Индонезия	Ирландия	Италия	Япония
Корея	Латвия	Лихтенштейн	Литва
Люксембург	Мальта	Монако	Нидерланды
Норвегия	Филиппины	Польша	Португалия
Румыния	Россия	Словацкая Республика	Словения
Испания	Швеция	Швейцария	Великобритания
США			

Правовые замечания

Неиспользуемые значки

Корпуса некоторых компьютеров проектируются так, чтобы в них можно было реализовать все возможные конфигурации всей серии изделий. Имейте в виду, что параметры и набор функций выбранной модели компьютера могут не соответствовать обозначениям на его корпусе.

Центральный процессор (ЦП)

Правовые замечания о производительности центрального процессора (ЦП)

Показатели производительности ЦП, установленного в данном компьютере, могут отличаться от приведенных в его технических характеристиках в зависимости от следующих обстоятельств:

- использование определенных внешних периферийных устройств;
- питание от батарейного источника, а не от сети;

- использование некоторых мультимедийных, видеоприложений и работа с компьютерной графикой;
- подключение к сетям по обычным телефонным линиям или низкоскоростным каналам;
- использование сложного программного обеспечения, применяемого в компьютерном моделировании, например, высококлассных программных систем автоматизированного проектирования;
- использование нескольких приложений или их функций одновременно;
- использование компьютера в местности с низким атмосферным давлением (на больших высотах > 1000 метров или > 3280 футов над уровнем моря);
- использование компьютера при температуре окружающей среды, выходящей за пределы диапазона 5–30 °C либо превышающей 25 °C в условиях больших высот. Указанные значения температуры являются приблизительными и могут меняться в зависимости от модели компьютера. Дополнительную информацию см. в документации к компьютеру или на веб-сайте корпорации TOSHIBA по адресу www.pcsupport.toshiba.com.

Показатели производительности ЦП могут также отличаться от указанных в технических характеристиках из-за особенностей проектной конфигурации.

В определенных обстоятельствах данная модель компьютера может автоматически прекратить работу, что следует воспринимать как нормальную защитную функцию, способствующую снижению риска потери данных или повреждения изделия при его эксплуатации в условиях, отличных от рекомендованных. Во избежание потери данных регулярно делайте их резервные копии на внешних носителях. Оптимальные показатели производительности достигаются при использовании компьютера в рекомендованных условиях. Ознакомьтесь с дополнительными ограничениями, изложенными в документации к устройству. Чтобы получить более подробную информацию, обратитесь в службу технической поддержки TOSHIBA, а также см. раздел [Поддержка TOSHIBA](#).

64-разрядные вычисления

Конструкция 64-разрядных процессоров позволяет одновременно использовать преимущества 32- и 64-разрядных вычислений.

Для реализации 64-разрядных вычислений аппаратные средства и программное обеспечение должны соответствовать следующим требованиям:

- 64-разрядная операционная система;
- 64-разрядные центральный процессор, набор микросхем и BIOS (базовая система ввода-вывода);
- 64-разрядные драйверы устройств;

- 64-разрядные приложения.

Некоторые драйверы устройств и/или приложения могут быть несовместимы с 64-разрядным центральным процессором и поэтому функционировать неправильно.

Память (основная системная)

Определенный объем основной системной памяти может быть выделен для обслуживания графической подсистемы, что сокращает объем, выделенный под другие вычислительные функции. Объем основной системной памяти, выделяемой для поддержки графической подсистемы, может меняться в зависимости от графической подсистемы, используемых приложений, общей емкости системной памяти и других факторов.

Если емкость памяти, установленной в компьютер, превышает 3 ГБ, общий объем памяти может отображаться равным только приблизительно 3 ГБ (это зависит от характеристик аппаратных средств компьютера).

Это нормально, поскольку операционная система обычно отображает объем доступной, а не физической (ОЗУ) памяти, установленной в компьютер.

Различные компоненты системы (графический процессор видеоадаптера, устройства PCI, в том числе беспроводной сетевой адаптер, и другие устройства) требуют собственное пространство памяти. Поскольку 32-разрядные операционные системы не могут работать более чем с 4 ГБ оперативной памяти, эти ресурсы системы будут использовать физическую память с перекрытием.

Недоступность занятой таким образом памяти для операционной системы является техническим ограничением. Некоторые инструментальные средства могут отображать фактический объем физической памяти, установленной в компьютере, однако операционной системе по-прежнему будет доступно только около 3 ГБ.

Компьютеры, работающие под управлением 64-разрядных операционных систем, способны обращаться к системной памяти объемом 4 и более ГБ.

Время работы от батареи

Время работы от батареи в значительной степени зависит от модели и конфигурации компьютера, прикладного программного обеспечения, настроек энергосберегающих параметров, задействованных функций, а также естественных отклонений в производительности, заложенных в конструкции отдельных компонентов. Объявленные значения времени работы от батареи относятся к компьютерам некоторых моделей и конфигураций, протестированным корпорацией TOSHIBA на момент публикации указанных характеристик. Время зарядки

зависит от того, как используется компьютер. При его работе на полную мощность зарядка может не производиться вообще.

В результате многократной зарядки и разрядки батарея теряет максимальную производительность, а потому нуждается в замене. Это происходит со всеми батареями. Сведения о приобретении нового батарейного источника питания см. в информации о дополнительных принадлежностях, входящей в комплектацию компьютера.

Емкость жесткого диска

В десятичном измерении 1 гигабайт (ГБ) соответствует $10^9 = 1\,000\,000\,000$ байт. Однако операционная система компьютера определяет емкость диска в двоичном измерении, то есть 1 ГБ соответствует $2^{30} = 1\,073\,741\,824$ байт. Таким образом, система показывает меньшую емкость диска в гигабайтах. Кроме того, доступная емкость жесткого диска уменьшается за счет предустановки одной или нескольких операционных систем (например, операционной системы Microsoft) и/или прикладных программ, либо мультимедийных средств. Фактическая емкость после форматирования может варьироваться.

ЖКД

С течением времени яркость экрана ЖКД снижается в зависимости от способов использования компьютера. Данная особенность свойственна технологии ЖКД.

Максимальный уровень яркости дисплея возможен только при работе от источника переменного тока. При работе от батарейного источника питания яркость экрана снижается, а ее повышение может оказаться невозможным.

Графический процессор (ГП)

Производительность графического процессора (ГП) может быть различной и зависит от модели изделия, ее конфигурации, приложений, настроек управления электропитанием и используемых функций. Производительность ГП бывает оптимальной только при работе компьютера от источника переменного тока и может значительно снижаться при питании от батареи.

Совокупная емкость доступной видеопамати представляет собой суммарную емкость выделенной видеопамати, системной видеопамати и совместно используемой системной памяти в зависимости от наличия указанных компонентов в каждом конкретном случае. Доля совместно используемой системной памяти зависит от общей емкости системной памяти и ряд других факторов.

Модуль подключения к беспроводной локальной сети

Скорость передачи данных и диапазон действия беспроводной локальной сети зависят от окружающих электромагнитных условий, наличия или отсутствия препятствий, конструкции и конфигурации точки доступа, конструкции клиентского узла, а также конфигурации программного обеспечения и аппаратных средств.

Фактическая скорость передачи данных всегда ниже ее теоретического максимального значения.

Защита от копирования

Стандарты защиты от копирования, применяемые на некоторых носителях, могут препятствовать записи или воспроизведению данных, записанных на таких носителях, либо налагать на указанные операции те или иные ограничения.

Сообщения

Предупреждения служат в данном руководстве для привлечения внимания к важной информации. Виды предупреждений обозначаются следующим образом:



Указывает на потенциально опасную ситуацию, которая, если не соблюдать инструкции, может привести к смерти или тяжелой травме.



Внимание! Такое предупреждение указывает на то, что неправильное использование оборудования или невыполнение инструкций может привести к потере данных или повреждению оборудования.



Ознакомьтесь. Так обозначается совет или рекомендация по оптимальной эксплуатации оборудования.

Глава 2

С чего начать

В данной главе содержится перечень оборудования, входящего в комплектацию компьютера, а также основные сведения о подготовке компьютера к работе.



Некоторые из описанных здесь функций могут работать неправильно, если используется не та операционная система, которая была предустановлена корпорацией TOSHIBA.

Контрольный перечень оборудования

Аккуратно распаковав компьютер, позаботьтесь о том, чтобы сохранить коробку и упаковочные материалы на будущее.

аппаратное обеспечение

Проверьте наличие следующих компонентов:

- Портативный персональный компьютер TOSHIBA
- Адаптер переменного тока со шнуром питания (2-контактная или 3-контактная вилка)

Документация

- Информационное руководство пользователя
- Руководство по безопасной и удобной работе

При отсутствии или повреждении каких-либо из вышеперечисленных компонентов срочно обратитесь к продавцу.

Условные обозначения

Чтобы привлечь внимание к тем или иным терминам и действиям, в руководстве используется ряд условных обозначений.

Жесткий диск

Некоторые модели вместо жесткого диска оснащены твердотельным накопителем. В настоящем руководстве термин «жесткий диск» употребляется также по отношению к твердотельному накопителю, если не указано иное.

Щелкнуть	<ul style="list-style-type: none"> ■ Коснуться устройства Touch Pad или нажать левую кнопку управления устройства Touch Pad один раз. ■ Щелкнуть левой кнопкой мыши один раз. ■ Коснуться сенсорного экрана один раз (только для моделей с сенсорным экраном).
Щелкнуть правой кнопкой	<ul style="list-style-type: none"> ■ Нажать правую кнопку управления устройства Touch Pad один раз. ■ Щелкнуть правой кнопкой мыши один раз. ■ Выполнить нажатие и удержание на сенсорном экране (только для моделей с сенсорным экраном).
Дважды щелкнуть	<ul style="list-style-type: none"> ■ Коснуться устройства Touch Pad или нажать левую кнопку управления устройства Touch Pad два раза. ■ Щелкнуть левой кнопкой мыши два раза. ■ Коснуться сенсорного экрана два раза (только для моделей с сенсорным экраном).
Шарм	<p>Проведя пальцем по экрану от правого края (только для моделей с сенсорным экраном) или наведя указатель мыши на правый нижний (или правый верхний) угол экрана, вы найдете список шармов: Поиск (Search), Общее (Share), Пуск (Start), Устройства (Devices) и Параметры (Settings).</p>
Рабочий стол	<p>Щелкнув значок Рабочий стол (Desktop) на экране запуска, можно получить доступ к рабочему столу.</p>
Экран запуска	<p>Перейти на экран запуска можно, щелкнув шарм Пуск (Start). Чтобы перейти на экран запуска, также можно использовать клавишу с логотипом Windows () на клавиатуре. Подробную информацию см. в справочной системе «Справка и поддержка» Windows.</p>

Использование изделия впервые



Не забудьте также ознакомиться с рекомендациями по безопасной и правильной работе на компьютере, изложенными в Руководстве по безопасной и удобной работе. Руководство призвано способствовать тому, чтобы ваша работа на портативном компьютере была удобнее и продуктивнее. Соблюдение наших

рекомендаций поможет снизить вероятность травматизма и возникновения болезненных ощущений в области кистей, рук, плеч, шеи.

Этот раздел, содержащий основные сведения о начале работы с компьютером, охватывает следующие темы:

- Подключение адаптера переменного тока
- Открывание дисплея
- Включение питания
- Начальная настройка
- Знакомство с экраном запуска



- *Необходимо использовать программу обнаружения вирусов и регулярно обновлять ее.*
- *Ни в коем случае не приступайте к форматированию носителей, не проверив их содержимое: при форматировании уничтожаются все записанные данные.*
- *Рекомендуется регулярно выполнять резервное копирование данных, хранящихся на встроенном жестком диске или на другом устройстве хранения данных, на внешний носитель. Обычные носители данных недолговечны и нестабильны при использовании в течение долгого времени, что при определенных условиях может стать причиной потери данных.*
- *Прежде чем устанавливать какое-либо устройство или приложение, сохраните все данные, хранящиеся в памяти, на жестком диске или на другом носителе данных. В противном случае данные могут быть утрачены.*

Подключение адаптера переменного тока

Подсоедините адаптер переменного тока при необходимости зарядить батарею или обеспечить питание от электросети. Адаптер переменного тока также необходимо подключить при первом использовании устройства, потому что аккумуляторные батареи следует зарядить, прежде чем устройство сможет работать от батарей.

Адаптер переменного тока автоматически преобразует напряжение в диапазоне от 100 до 240 вольт при частоте 50 или 60 герц, позволяя пользоваться компьютером почти во всех странах и регионах. Адаптер преобразует переменный ток в постоянный, снижая напряжение, подаваемое на компьютер.



- Во избежание возгорания и повреждения компьютера пользуйтесь адаптером переменного тока производства корпорации TOSHIBA, входящим в комплектацию аппарата, или теми адаптерами, которые рекомендованы корпорацией TOSHIBA. Применение несовместимого адаптера переменного тока может привести к повреждению компьютера, что чревато тяжелой травмой. Корпорация TOSHIBA не несет ответственности за последствия использования несовместимого адаптера.
- Запрещается подключать адаптер переменного тока к источнику питания, напряжение или частота которого не соответствуют указанным на бирке электротехнических нормативов. Несоблюдение этого требования способно привести к возгоранию или поражению электрическим током, что может стать причиной тяжелой травмы.
- Используйте и приобретайте шнуры питания переменного тока, соответствующие характеристикам и требованиям к напряжению и частоте, действующим в стране использования компьютера. Несоблюдение этого требования способно привести к возгоранию или поражению электрическим током, что может стать причиной тяжелой травмы.
- Входящий в комплектацию шнур питания соответствует нормам безопасности, утвержденным в регионе, где изделие приобретено, и не подлежит эксплуатации за пределами данного региона. В других регионах приобретаются шнуры питания, соответствующие местным нормам безопасности.
- Не пользуйтесь переходником с 3-контактной на 2-контактную вилку.
- Подключайте адаптер переменного тока к компьютеру строго в том порядке, который изложен в данном руководстве пользователя. Подключать шнур питания к электрической розетке следует в самую последнюю очередь, в противном случае остаточный заряд на штекере вывода адаптера может привести к удару электрическим током и легкой травме, если до него дотронуться. Не дотрагивайтесь до каких бы то ни было металлических деталей – это во всех случаях должно стать неременной мерой предосторожности.
- Ни в коем случае не кладите компьютер и адаптер переменного тока на деревянную поверхность, предметы мебели и другие поверхности, которые могут быть повреждены воздействием тепла, так как при нормальном использовании основание компьютера и поверхность адаптера нагреваются.
- Размещайте компьютер и адаптер переменного тока только на жесткой, теплостойкой поверхности.

Меры предосторожности и указания по обращению с оборудованием подробно изложены в прилагаемом Руководстве по безопасной и удобной работе.

1. Подключите шнур питания к адаптеру переменного тока.

Рисунок 2-1 Подключение шнура питания (с 2-контактной вилкой) к адаптеру переменного тока



Рисунок 2-2 Подключение шнура питания (с 3-контактной вилкой) к адаптеру переменного тока



В зависимости от модели в комплект поставки входит 2-контактный или 3-контактный вариант адаптера и шнура питания.

2. Вставьте штекер вывода адаптера переменного тока в гнездо для подключения источника постоянного тока с напряжением 19 В, расположенное на правой стороне компьютера.

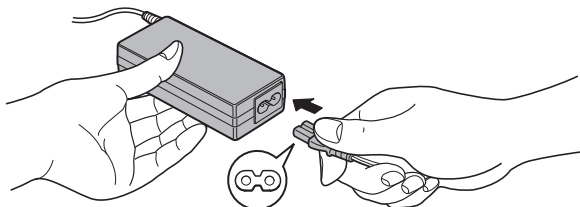
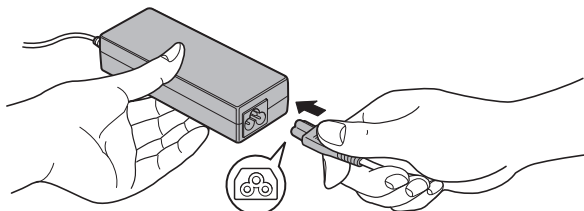
Рисунок 2-3 Подключение штекера вывода адаптера переменного тока к компьютеру

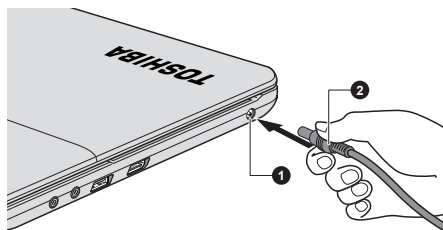

1. Гнездо для подключения источника постоянного тока с напряжением 19 В

2. Штекер вывода адаптера переменного тока

3. Вставьте вилку шнура питания в электрическую розетку – индикатор **подключения источника постоянного тока/батареи**, расположенный в передней части компьютера, должен засветиться.

Открытие дисплея

Панель дисплея можно открывать под разными углами для оптимальной видимости.

Положив руку на упор для запястий и прижимая ею основной корпус компьютера, другой рукой медленно приподнимите панель дисплея. В дальнейшем положение панели дисплея следует отрегулировать под таким углом, который обеспечивал бы оптимальную четкость изображения.

Рисунок 2-4 Открытие панели дисплея

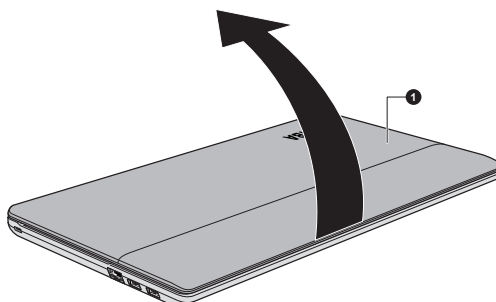

1. Панель дисплея



Соблюдайте осторожность, открывая и закрывая панель дисплея. Резкие движения могут вывести компьютер из строя.



- *Открывая панель дисплея, не отклоняйте ее слишком далеко назад во избежание излишнего давления на шарнирное крепление и его повреждения.*
- *Не нажимайте на панель дисплея.*
- *Не поднимайте компьютер за панель дисплея.*
- *Закрывая панель дисплея, следите за тем, чтобы между ней и клавиатурой не было посторонних предметов, например, авторучки.*

- Открывая или закрывая панель дисплея, положите одну руку на упор для запястий, удерживая ею компьютер, а второй рукой, не торопясь, откройте или закройте панель дисплея (не применяйте силу, открывая или закрывая панель дисплея).

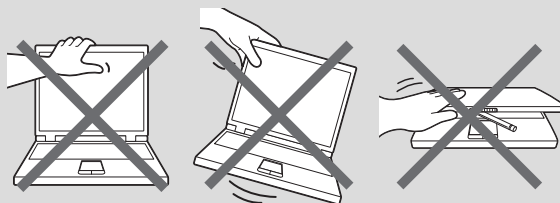

Включение питания

В этом разделе рассказывается о том, как включается питание, на состояние которого указывает индикатор **питания**. Более подробную информацию см. в разделе [Контроль за состоянием источников питания](#).



- Включив питание впервые, не выключайте его до полной загрузки и настройки операционной системы.
- Регулировка громкости во время загрузки Windows невозможна.

1. Откройте панель дисплея.
2. Нажмите и удерживайте кнопку питания компьютера в течение двух-трех секунд.

Рисунок 2-6 Включение питания

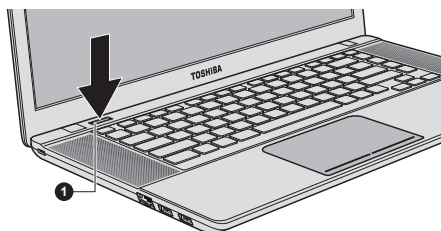

1. Кнопка питания

Начальная настройка

При включении питания компьютера на экран выводится окно запуска операционной системы Windows 8. Чтобы установить операционную систему надлежащим образом, последовательно выполните указания на экране.



*Внимательно прочтите **Условия лицензирования**, когда соответствующий текст появится на экране.*

Знакомство с экраном запуска

Экран запуска Windows 8 представляет собой совершенно новое и очень простое средство доступа к вашим любимым вещам, например, к приложениям, веб-сайтам и контактам.

Наведя указатель мыши на правый нижний (или правый верхний) угол экрана, вы найдете список шармов с различными требованиями, включая основные задачи, такие как отключение питания, и расширенные параметры компьютера.

Параметры и функции также можно найти, щелкнув значок **Рабочий стол (Desktop)** экрана запуска.

Подробную информацию о нововведениях и порядке работы с Windows 8 см. в справочной системе «Справка и поддержка» Windows.

Выключение питания

Питание можно выключить переходом в один из в следующих режимов: завершенной работы, спящий режим или режим гибернации.

Режим завершенной работы

При выключении питания переходом в режим завершенной работы данные не сохраняются, а при его последующем включении на экран выводится основное окно загрузки операционной системы.

1. Если вы ввели какие-либо данные, сохраните их на жесткий диск или другой накопитель.
2. Прежде чем извлечь диск из привода, убедитесь в полном отсутствии обращения к нему со стороны компьютера.



- *Если выключить питание во время обращения к диску (накопителю), это может привести к потере данных или повредить диск.*
- *Ни в коем случае не выключайте питание во время работы приложений. Это может стать причиной потери данных.*
- *Ни в коем случае не выключайте питание, не отсоединяйте внешние устройства хранения и не извлекайте носители данных в процессе чтения/записи. Это может привести к потере данных.*

3. Щелкните шарм **Параметры (Settings)**.
4. Щелкните **Питание (Power)**, затем выберите **Завершение работы (Shut down)**.

5. Выключите питание всех периферийных устройств, подключенных к компьютеру.



Не включайте компьютер и периферийные устройства сразу же после их выключения: подождите немного во избежание повреждения оборудования.

Перезапуск компьютера

В некоторых случаях требуется перезагрузить компьютер, например, если:

- Изменены некоторые настройки компьютера.
- После сбоя компьютер не реагирует на команды с клавиатуры.

Перезагрузить компьютер можно тремя способами:

- В шарме **Параметры (Settings)** щелкните **Питание (Power)**, затем выберите **Перезагрузка (Restart)**.
- Одновременно (один раз) нажмите клавиши **CTRL, ALT** и **DEL**, чтобы вызвать окно меню, затем выберите **Перезагрузка (Restart)**, щелкнув значок питания (⏻) в правом нижнем углу.
- Нажав кнопку питания, удерживайте ее пять секунд в нажатом положении. После выключения компьютера подождите десять-пятнадцать секунд, прежде чем включать его повторно нажатием на кнопку питания.

Спящий режим

Если потребуется прервать работу, питание можно выключить переводом компьютера в спящий режим, не закрывая работающие программы. В этом режиме рабочие данные сохраняются в системной памяти компьютера с тем, чтобы при повторном включении питания пользователь продолжил бы работу с того места, на котором прервался.



Когда необходимо выключить компьютер на борту самолета или в местах, где эксплуатация электронных устройств подпадает по действие нормативных или регламентирующих правил, обязательно завершайте работу компьютера полностью. Это относится и к выключению средств беспроводной связи, и к отключению функций автоматической реактивации компьютера, например, записи по таймеру. Если не завершить работу компьютера полностью, то операционная система может его активизировать для выполнения запрограммированных задач или сохранения данных, что чревато созданием помех работе авиационных и других систем и, как следствие, возникновением угрозы нанесения тяжелых травм.



- *Перед переходом в спящий режим обязательно сохраняйте свои данные.*
- *Не переводите систему в спящий режим во время передачи данных на внешние носители, устройства USB, карты памяти и другие внешние запоминающие устройства. Данные будут потеряны.*



- *При подключенном адаптере переменного тока компьютер переходит в спящий режим в соответствии с настройкой параметров электропитания (чтобы их настроить, щелкните **Рабочий стол (Desktop)** -> **Desktop Assist** -> **Панель управления (Control Panel)** -> **Система и безопасность (System and Security)** -> **Электропитание (Power Options)**).*
- *Чтобы вывести компьютер из спящего режима, нажмите на кнопку питания или любую клавишу клавиатуры, удерживая ее непродолжительное время в нажатом положении. Обратите внимание на то, что клавишами клавиатуры можно пользоваться лишь при условии активации функции пробуждения от клавиатуры (Wake-up on Keyboard) в окне утилиты TOSHIBA System Settings.*
- *Если компьютер перейдет в спящий режим при активном сетевом приложении, восстановления последнего при выводе компьютера из режима сна может и не произойти.*
- *Функция автоматического перехода в режим сна отключается в разделе параметров электропитания систем Windows.*
- *Чтобы пользоваться функцией гибридного спящего режима (Hybrid Sleep), произведите ее настройку в окне «Электропитание» (Power Options).*

Преимущества спящего режима

Спящий режим обладает следующими преимуществами:

- Восстановление предыдущего рабочего состояния происходит существенно быстрее по сравнению с режимом гибернации.
- Экономится питание за счет отключения системы при отсутствии ввода данных в компьютер или доступа к аппаратуре в течение времени, заданного для спящего режима.
- Можно использовать функцию выключения питания при закрытии дисплея.

Переход в спящий режим

Перевести компьютер в спящий режим можно тремя способами.

- В шарме **Параметры (Settings)** щелкните **Питание (Power)**, затем выберите **Сон (Sleep)**.

- Закройте панель дисплея. Обратите внимание на то, что эта функция должна быть включена в окне «Электропитание» (Power Options).
- Нажмите кнопку питания. Обратите внимание на то, что эта функция должна быть включена в окне «Электропитание» (Power Options).

После повторного включения компьютера можно продолжить работу с того места, где она была остановлена при выключении компьютера.



- *Когда компьютер находится в режиме сна, индикатор питания мигает янтарным.*
- *Если компьютер работает от батарейного источника питания, для продления рабочего времени лучше пользоваться режимом гибернации, в котором компьютер потребляет меньше питания, чем в спящем режиме.*

Ограничения спящего режима

Спящий режим не работает при следующих условиях:

- Питание включается немедленно после завершения работы.
- Модули памяти находятся под воздействием статического электричества или помех.

Режим гибернации

При выключении компьютера переводом в режим гибернации данные из оперативной памяти сохраняются на жестком диске таким образом, что при последующем включении компьютер возвращается в прежнее состояние. Имейте в виду, что состояние подключенных к компьютеру периферийных устройств не восстанавливается при выходе компьютера из режима гибернации.



- *Сохраняйте рабочие данные. При переходе в режим гибернации компьютер сохраняет содержимое памяти на жестком диске. Однако надежная защита данных обеспечивается только сохранением их вручную.*
- *При отключении адаптера переменного тока до выполнения сохранения данные будут потеряны.*
- *Не переводите систему в режим гибернации во время передачи данных на внешние носители, устройства USB, карты памяти и другие внешние запоминающие устройства. Данные будут потеряны.*

Преимущества режима гибернации

Режим гибернации обладает следующими преимуществами:

- Данные сохраняются на жесткий диск при автоматическом завершении работы компьютера в случае разрядки батареи.
- При включении компьютера можно немедленно вернуться к предыдущему состоянию.
- Экономится питание за счет отключения системы при отсутствии ввода данных в компьютер или доступа к аппаратуре в течение времени, заданного для режима гибернации.
- Можно использовать функцию выключения питания при закрытии дисплея.

Перевод в режим гибернации

Чтобы перейти в режим гибернации, выполните следующие действия:

1. Щелкните шарм **Параметры (Settings)**.
2. Щелкните **Питание (Power)**, затем выберите **Гибернация (Hibernate)**.



Для того, чтобы пункт **Гибернация (Hibernate)** отображался в меню «Питание» (Power), необходимо выполнить настройку в следующем порядке:

1. Щелкните **Рабочий стол (Desktop)** -> **Desktop Assist** -> **Панель управления (Control Panel)** -> **Система и безопасность (System and Security)** -> **Электропитание (Power Options)**.
2. Щелкните **Действие кнопки питания (Choose what the power button does)** или **Действие при закрытии крышки (Choose what closing the lid does)**.
3. Щелкните **Изменение недоступных в данный момент параметров (Change settings that are currently unavailable)**.
4. В параметрах завершения работы (Shutdown) установите флажок **Гибернация (Hibernate)**.
5. Нажмите кнопку **Сохранить изменения (Save changes)**.

Автоматический переход в режим гибернации

Компьютер можно настроить на автоматический переход в режим гибернации при нажатии на кнопку питания или закрытии крышки дисплея. Такая настройка производится в изложенном далее порядке.

1. Щелкните **Электропитание (Power Options)**, затем щелкните **Действие кнопки питания (Choose what the power button does)** или **Действие при закрытии крышки (Choose what closing the lid does)**.
2. Установите необходимые настройки перехода в режим гибернации (Hibernation Mode) в пунктах **При нажатии кнопки питания (When I press the power button)** и **При закрытии панели дисплея (When I close the lid)**.
3. Нажмите кнопку **Сохранить изменения (Save changes)**.

Сохранение данных в режиме гибернации

При выключении питания в режиме гибернации компьютеру требуется немного времени для записи данных из оперативной памяти на жесткий диск.

После выключения компьютера и сохранения содержимого памяти на жесткий диск выключите питание всех периферийных устройств.



Не включайте компьютер или устройства сразу же после выключения. Подождите немного, чтобы все конденсаторы полностью разрядились.

Глава 3

Путеводитель

В этой главе рассказывается о различных компонентах компьютера, с каждым из которых рекомендуется ознакомиться, прежде чем приступить к работе на компьютере.

Правовые замечания (неиспользуемые значки)

Более подробную информацию о неиспользуемых значках см. в разделе [Правовые замечания](#).



Обращайтесь с компьютером аккуратно, чтобы не поцарапать и не повредить его поверхность.

Вид спереди с закрытым дисплеем

На этом рисунке показан вид компьютера спереди с закрытой панелью дисплея.

Рисунок 3-1 Вид компьютера спереди с закрытой панелью дисплея

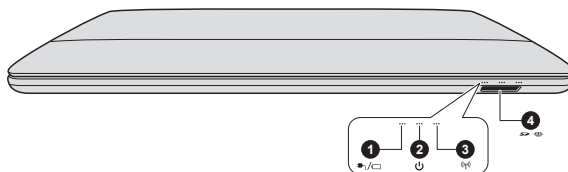

- | | |
|---|------------------------------------|
| 1. Индикатор подключения источника постоянного тока/батареи | 3. Индикатор беспроводной связи |
| 2. Индикатор питания | 4. Гнездо запоминающего устройства |



Индикатор подключения источника постоянного тока/батареи

Индикатор подключения источника постоянного тока/батареи показывает состояние питания постоянным током и заряда батареи. Белый цвет означает полный заряд батареи и правильное питание от адаптера переменного тока.

Более подробную информацию об этой функции см. в разделе [Контроль за состоянием источников питания](#).

**Индикатор питания**

При включенном компьютере индикатор **питания** обычно светится белым. Вместе с тем, если перевести компьютер в спящий режим, этот индикатор начнет мигать янтарным (будет светиться примерно две секунды и гаснуть на две).

**Индикатор беспроводной связи**

Индикатор **беспроводной связи** светится янтарным, когда включены функции Bluetooth и функции подключения к беспроводным локальным и глобальным сетям.

Обеими функциями – Bluetooth и подключения к беспроводной локальной сети – оснащаются некоторые модели.

Модулем подключения к беспроводной глобальной сети оснащаются некоторые модели.

**Гнездо запоминающего устройства**

В это гнездо можно вставлять карты памяти формата SD™/SDHC™/SDXC™, miniSD™/microSD™, Memory Stick™ (PRO™) и MultiMediaCard™. Более подробную информацию см. в разделе [Запоминающее устройство](#).



Держите подальше от гнезда запоминающего устройства такие посторонние металлические предметы, как шурупы, скобки и скрепки для бумаг. Посторонние металлические предметы могут вызвать короткое замыкание, что может стать причиной повреждения, возгорания и, как следствие, тяжелой травмы.

Вид слева

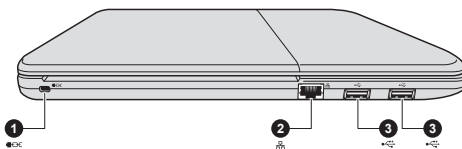

На этом рисунке представлена левая сторона компьютера.

Рисунок 3-2 Левая сторона компьютера



1. Разъем защитного замка-блокиратора
2. Гнездо для подключения к локальной сети

3. Порты универсальной последовательной шины (USB 3.0)

	Разъем защитного замка-блокиратора	Чтобы воспрепятствовать похищению компьютера, аппарат можно прикрепить к письменному столу или другому крупногабаритному предмету защитным тросом, присоединенным к этому разъему.
	Гнездо для подключения к локальной сети	Это гнездо служит для подключения к локальной сети. Компьютер оснащен встроенным адаптером для подключения к локальной сети стандарта Ethernet LAN (10 мегабит в секунду, 10BASE-T) или Fast Ethernet LAN (100 мегабит в секунду, 100BASE-Tx). Более подробную информацию см. в главе <i>Изучаем основы</i> .



■ К гнезду для подключения к локальной сети подключайте только сетевой кабель во избежание повреждения или неправильной работы аппаратуры.



Порты универсальной последовательной шины (USB 3.0)

На левой стороне компьютера находятся два порта универсальной последовательной шины, соответствующие стандарту USB 3.0. Порт USB 3.0 соответствует стандарту USB 3.0 и обратно совместим с устройствами USB 2.0.



Имейте в виду, что полностью проверить функциональную работоспособность всех имеющихся в продаже устройств с интерфейсом USB не представляется возможным. Исходя из этого, следует отметить, что отдельные функции того или иного устройства могут работать некорректно.

В режиме эмуляции интерфейса USB для устаревших систем порты USB 3.0 могут работать как порты USB 2.0.



Держите подальше от порта USB такие посторонние металлические предметы, как шурупы, скобки и скрепки для бумаги. Посторонние металлические предметы могут вызвать короткое замыкание, что может стать причиной повреждения, возгорания и, как следствие, тяжелой травмы.

Вид справа

На следующей иллюстрации показан вид компьютера справа.

Рисунок 3-3 Правая сторона компьютера

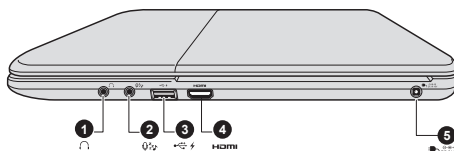

1. Гнездо для подключения головных телефонов
2. Гнездо для подключения микрофона
3. Порт универсальной последовательной шины (USB 3.0)
4. Порт выхода HDMI
5. Гнездо для подключения источника постоянного тока с напряжением 19 В



Гнездо для подключения головных телефонов

3,5-миллиметровое минигнездо для подключения головных телефонов позволяет подключать стереофонические головные телефоны.



Гнездо для подключения микрофона

Мини-гнездо диаметром 3,5 мм обеспечивает подключение стереофонического микрофона с трехжильным шнуром для ввода звуковых сигналов. Гнездо, помеченное значком , поддерживает функцию Sleep and Music.



Встроенная звуковая система поддерживает встроенные в компьютер динамики и микрофон, позволяя также подключить к соответствующим гнездам внешний микрофон и наушники.



Порт универсальной последовательной шины (USB 3.0)

С правой стороны компьютера находится порт универсальной последовательной шины, совместимый со стандартом USB 3.0.

Порт USB 3.0 соответствует стандарту USB 3.0 и обратно совместим с устройствами USB 2.0.

Порт, помеченный значком , поддерживает функцию USB Sleep and Charge.



Порт выхода HDMI

К порту выхода HDMI подключается кабель стандарта HDMI со штекером типа A.



Гнездо для подключения источника постоянного тока с напряжением 19 В

К этому гнезду подключается адаптер переменного тока, который служит для снабжения компьютера питанием и зарядки его батарей. Имейте в виду, что пользоваться можно адаптером переменного тока только той модели, которая входила в комплектацию компьютера на момент его приобретения. Применение недопустимого адаптера чревато повреждением компьютера.

Вид снизу

На следующей иллюстрации показан вид компьютера снизу. Во избежание повреждений переворачивать компьютер можно только с закрытым дисплеем.

Рисунок 3-4 Вид компьютера снизу

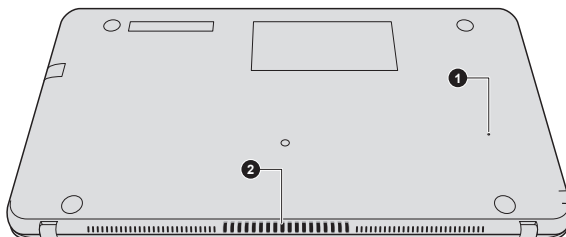

1. Отверстие принудительного завершения работы

2. Вентиляционные отверстия

Отверстие принудительного завершения работы

Если в отверстие принудительного завершения работы вставить иголку или другой тонкий предмет, можно принудительно завершить работу компьютера в случае «зависания» системы.

Вентиляционные отверстия

Вентиляционные отверстия помогают избежать перегрева процессора.



Не загромождайте вентиляционные отверстия. Держите подальше от вентиляционных отверстий такие посторонние металлические предметы, как шурупы, скобки или скрепки для бумаг. Посторонние металлические предметы могут вызвать короткое замыкание, что может стать причиной повреждения, возгорания и, как следствие, тяжелой травмы.

Аккуратно удалите пыль с поверхности вентиляционных отверстий с помощью мягкой ткани.

Вид спереди с открытым дисплеем

В данном разделе показан компьютер с открытым дисплеем. Чтобы открыть дисплей, приподнимите панель дисплея, установив ее под удобным углом обзора.

Рисунок 3-5 Вид компьютера спереди с открытой панелью дисплея

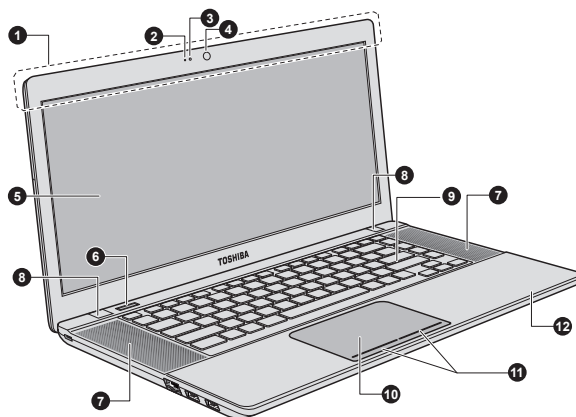

- | | |
|---|---|
| 1. Антенны для беспроводной связи (не видны)* | 7. Динамики |
| 2. Микрофон | 8. Шарнирное крепление дисплея |
| 3. Индикатор веб-камеры | 9. Клавиатура |
| 4. Веб-камера | 10. Устройство Touch Pad |
| 5. Экран дисплея | 11. Кнопки управления Touch Pad |
| 6. Кнопка питания | 12. Сенсорный переключатель ЖК-дисплея (не виден) |

* Имеется не во всех моделях.

Внешний вид изделия зависит от приобретенной модели.

Антенны для беспроводной связи

Некоторые компьютеры этой серии оснащаются антеннами для подключения к беспроводной локальной сети/Bluetooth.

Некоторые компьютеры этой серии оснащаются антеннами для подключения к беспроводной глобальной сети/WiMAX.

Правовые замечания (модуль подключения к беспроводной локальной сети)

Более подробную информацию о модуле подключения к беспроводной локальной сети см. в разделе [Правовые замечания](#).

Микрофон	Встроенный микрофон позволяет записывать звуки и использовать их в приложениях. Более подробную информацию см. в разделе Звуковая система и видеорежим .
Индикатор веб-камеры	Этот индикатор светится о время работы веб-камеры.
Веб-камера	Веб-камера служит для видео- или фотосъемки с записью отснятого материала на компьютер. Веб-камерой можно пользоваться для проведения видеоконференции с применением коммуникационной программы. С помощью специальных программ отснятые видеоматериалы можно передавать по сети или использовать в видеоконференциях через Интернет.



- *На направляйте веб-камеру прямо на солнце.*
- *Не дотрагивайтесь до объектива веб-камеры и не нажимайте на него. В противном случае возможно ухудшение качества изображения. Загрязненный объектив протирайте чистой салфеткой для очков или другой мягкой тканью.*

Экран дисплея	36,6-сантиметровый (14,4-дюймовый) экран ЖКД, возможные значения разрешения: <ul style="list-style-type: none"> ■ HD, 1792 пикселей по горизонтали на 768 по вертикали Имейте в виду, что при работе компьютера от адаптера переменного тока изображение на экране встроенного дисплея несколько ярче, чем при работе от батарейного источника питания. Такая разница в яркости объясняется экономией заряда батареи.
----------------------	--

Правовые замечания (ЖКД)

Более подробную информацию о ЖКД см. в разделе [Правовые замечания](#).



Кнопка «Питание»	Нажатием этой кнопки включается и выключается питание компьютера.
Динамики	Динамики обеспечивают воспроизведение системных звуковых сигналов (например, о разряде батареи) и звука, генерируемого программным обеспечением.

Шарнирные крепления дисплея	Шарнирное крепление позволяет установить панель дисплея под удобным углом обзора.
Клавиатура	Встроенная клавиатура оснащена специальными клавишами ввода цифровых символов и управления курсором, а также клавишами  и  . Подробные сведения см. в разделе Клавиатура .
Устройство Touch Pad	Устройство Touch Pad, расположенное в центре упора для запястий, служит для управления курсором на экране. Работать с устройством Touch Pad предельно просто: достаточно передвигать по нему палец в том направлении, куда должен двигаться курсор.
Кнопки управления Touch Pad	Под устройством Touch Pad находятся две кнопки, которые действуют аналогично кнопкам обычной мыши: кнопка, расположенная слева, служит для выделения пунктов меню, а также для обработки выделенных курсором фрагментов текста или графических объектов; кнопка, расположенная справа, служит для вывода меню на экран и для выполнения различных функций в зависимости от действующего программного обеспечения.
Сенсорный выключатель дисплея	Этот выключатель определяет положение панели дисплея и в зависимости от него включает и выключает компьютер. Так, например, когда вы закроете панель дисплея, компьютер перейдет в спящий режим, после чего выключится, а когда вы после этого ее откроете, компьютер автоматически не только включится, но и вернется к той программе, с которой вы работали перед выключением. Настройка параметров функции производится в окне «Электропитание» (Power Options). Чтобы получить доступ к параметрам электропитания, щелкните Рабочий стол (Desktop) -> Desktop Assist -> Панель управления (Control Panel) -> Система и безопасность (System and Security) -> Электропитание (Power Options) .

Внутренние аппаратные компоненты

В этом разделе рассказывается о внутренних аппаратных компонентах компьютера.

Технические характеристики могут меняться в зависимости от модели.

Центральный процессор (ЦП)

Тип процессора зависит от модели.

Чтобы узнать, каким процессором оснащена ваша модель, запустите средство диагностики ПК Toshiba PC Diagnostic Tool, щелкнув **Рабочий стол (Desktop) -> Desktop Assist -> Поддержка и восстановление (Support & Recovery) -> Средство диагностики ПК (PC Diagnostic Tool)**.

Правовые замечания (центральный процессор)

Более подробную информацию о центральном процессоре см. в разделе [Правовые замечания](#).

Жесткий диск или твердотельный накопитель

Объем жесткого диска зависит от модели.

Чтобы узнать, каким жестким диском или твердотельным накопителем оснащена ваша модель, запустите средство диагностики ПК Toshiba PC Diagnostic Tool, щелкнув **Рабочий стол (Desktop) -> Desktop Assist -> Поддержка и восстановление (Support & Recovery) -> Средство диагностики ПК (PC Diagnostic Tool)**.

Обратите внимание на то, что часть общей емкости жесткого диска зарезервирована как пространство для администрирования.



- *В настоящем руководстве термин «жесткий диск» употребляется также по отношению к твердотельному накопителю, если не указано иное.*
- *Твердотельный накопитель представляет собой высокочастотный носитель данных, в котором вместо магнитных дисков, применяемых в жестких дисках, используется твердотельная память.*



В некоторых необычных условиях продолжительного неиспользования и/или воздействия высоких температур в работе твердотельного накопителя возможны ошибки хранения данных.

Правовые замечания (емкость жесткого диска)

Более подробную информацию о емкости жесткого диска см. в разделе [Правовые замечания](#).

Батарея RTC

Внутренняя энергонезависимая батарея служит для снабжения питанием системных часов реального времени (RTC) и календаря.

Видеопамять

Видеопамять является частью графического адаптера компьютера и служит для хранения изображений, выводимых на дисплей.

Емкость доступной видеопамати зависит от системной памяти компьютера.

Рабочий стол (Desktop) -> Desktop Assist -> Панель управления (Control Panel) -> Оформление и персонализация (Appearance and Personalization) -> Экран (Display) -> Настройка разрешения экрана (Adjust resolution).

Чтобы проверить объем видеопамати, нажмите кнопку **Дополнительные параметры (Advanced Settings)** в окне «Разрешение экрана» (Screen Resolution).

Правовые замечания (основная системная память)

Более подробную информацию о памяти (основной системной) см. в разделе [Правовые замечания](#).

Контроллер дисплея

Контроллер дисплея преобразует программные команды в аппаратные, которые включают или выключают определенные области экрана.

Контроллер дисплея также управляет видеорежимом, который использует стандартные правила для управления разрешающей способностью экрана и максимальным количеством одновременно отображаемых цветов. Поэтому программы, написанные для конкретного видеорежима, могут запускаться на любом компьютере, который поддерживает данный режим.

Правовые замечания (графический процессор (ГП))

Более подробную информацию о графическом процессоре (ГП) см. в разделе [Правовые замечания](#).

Технология энергосбережения дисплея Intel®

В модели, оснащенной графическим процессором Intel, может быть реализована технология энергосбережения дисплея, обеспечивающая снижение потребления электроэнергии компьютером благодаря оптимизации контрастности изображения на встроенном жидкокристаллическом дисплее.

Этим средством можно воспользоваться, если компьютер:

- работает с использованием электропитания от батарей;
- использует только встроенный жидкокристаллический дисплей.

По умолчанию технология энергосбережения дисплея включена. При желании ее можно выключить.

Выключить технологию энергосбережения дисплея можно на панели управления графикой и мультимедиа Intel®.

Получить доступ к этой панели управления можно следующим способом:

- Щелкните правой кнопкой мыши на рабочем столе и выберите пункт **Графические характеристики (Graphics Properties)**.

На этой панели управления:

1. Щелкните **Питание (Power)**.
2. В выпадающем меню в разделе **Источник питания (Power Source)** выберите **От батареи (On battery)**.
3. Снимите флажок **Технология энергосбережения дисплея (Display Power Saving Technology)**.
4. Нажмите кнопку **ОК**.

Если вы желаете включить эту функцию, в упомянутых выше условиях установите флажок **Технология энергосбережения дисплея (Display Power Saving Technology)**.

Технология Intel® Rapid Start

Этот компьютер поддерживает технологию Intel® Rapid Start, позволяющую компьютеру переходить в режим гибернации из спящего режима по истечении заданного количества времени.

Когда используется технология Intel® Rapid Start, система Windows может быстро возвращаться из режима гибернации в обычный рабочий режим, а компьютер дольше работает от батареи по сравнению со спящим режимом.

По умолчанию в заводской конфигурации технология Intel® Rapid Start включена. Компьютер переходит в режим гибернации после двух часов пребывания в спящем режиме.

Включить и выключить данную функцию, а также изменить длительность пребывания в спящем режиме перед переходом в режим гибернации, можно в программе настройки BIOS.

1. Удерживайте нажатой клавишу **F2** при включении компьютера – загрузится утилита настройки BIOS.
2. Выберите **Управление питанием (Power Management)**.
3. Включите (выбрав команду «Включить» (Enable)) или выключите (выбрав команду «Выключить» (Disable)) функцию **Intel(R) Rapid Start Technology**.
4. Выбрать длительность пребывания в спящем режиме перед переходом в режим гибернации можно, присвоив необходимое значение параметру **Переход на быстрый старт через (Rapid Start Entry after)**. Если выбрать вариант **Немедленно (Immediately)**, компьютер будет переходить в режим гибернации сразу же по переходу в спящий режим.



- *Когда технология Intel® Rapid Start включена, при переходе из спящего режима в режим гибернации потребляется электроэнергия. Прежде чем приносить компьютер на борт воздушного судна и в другие места, где эксплуатация электронных устройств подпадает под действие нормативных или регламентирующих правил, необходимо полностью выключать электропитание компьютера.*
- *Когда технология Intel® Rapid Start включена, после перехода компьютера из спящего режима в режим гибернации функция пробуждения по сигналу из локальной сети, функция пробуждения по сигналу по шине USB и функция автоматического выхода из спящего режима недоступны.*
- *Система Windows не может вернуться в обычный рабочий режим в случае разряда батарей, если компьютер переходит из спящего режима в режим гибернации.*
- *Раздел, выделенный на твердотельном накопителе под технологию Intel® Rapid Start, нельзя удалить даже тогда, когда технология Intel® Rapid Start выключена.*
- *Технологию Intel® Rapid Start можно использовать только если компьютер работает под управлением операционной системы Windows 8.*
- *Технологию Intel® Rapid Start нельзя использовать на моделях, не оснащенных твердотельным накопителем.*

- Длительность перехода Windows из режима гибернации в обычный рабочий режим зависит от объема системной памяти компьютера.

Контроль за состоянием источников питания

Условия электропитания

Рабочие возможности компьютера и состояние заряда батареи зависят от условий электропитания: подключен ли адаптер переменного тока, каков уровень заряда батарейного источника питания.



Под индикатором в приведенной ниже таблице подразумевается индикатор **подключения источника постоянного тока/батареи**.

		Питание включено	Питание выключено (устройство не работает)
Адаптер переменного тока подключен	Батарея полностью заряжена	<ul style="list-style-type: none"> • Компьютер работает • Батарея не заряжается • Индикатор: светится белым 	<ul style="list-style-type: none"> • Батарея не заряжается • Индикатор: светится белым
	Батарея заряжена частично или разряжена	<ul style="list-style-type: none"> • Компьютер работает • Идет зарядка • Индикатор: светится янтарным 	<ul style="list-style-type: none"> • Идет быстрая зарядка батареи • Индикатор: светится янтарным

		Питание включено	Питание выключено (устройство не работает)
Адаптер переменного тока не подключен	Остаточный заряд батареи выше критически низкого уровня	<ul style="list-style-type: none"> Компьютер работает Индикатор: не светится 	
	Остаточный заряд батареи ниже критически низкого уровня	<ul style="list-style-type: none"> Компьютер работает Индикатор: мигает янтарным 	
	Батарея разряжена	Компьютер выключается	

Индикатор подключения источника постоянного тока/батареи

По индикатору **подключения источника постоянного тока/батареи** проверьте состояние заряда батареи и подключенного адаптера переменного тока. Возможны следующие показания индикатора:

Мигает янтарным	<ul style="list-style-type: none"> Заряд батареи снижен: зарядите ее, подключив адаптер переменного тока. Свидетельствует о наличии проблем с подачей питания. Прежде всего, попробуйте подключить адаптер переменного тока к другой электрической розетке. Если это не обеспечит устранение неполадки, обратитесь к продавцу оборудования.
Янтарный	Адаптер переменного тока подключен, батарея заряжается.
Белый	Адаптер переменного тока подключен, батарея полностью заряжена.
Не светится	Во всех остальных случаях индикатор не светится.



*При перегреве батарейного источника питания в процессе зарядки зарядка прекращается и загорается индикатор **подключения источника постоянного тока/батареи**. После охлаждения*

батарейного источника питания до нормальной температуры зарядка возобновляется независимо от того, включено ли питание компьютера или выключено.

Индикатор питания

О состоянии питания компьютера свидетельствует индикатор питания:

Белый	Питание поступает на включенный компьютер.
Мигает янтарным	Компьютер находится в режиме сна, для поддержания которого питания (от адаптера переменного тока или батареи) достаточно. В режиме сна этот индикатор на секунду загорается и на две секунды выключается.
Не светится	Во всех остальных случаях индикатор не светится.

Технические характеристики

В данном разделе приводятся краткие технические характеристики компьютера.

Габариты

Размер	Приблизительно 368,5 (ш) x 200 (г) x 20,8 (в) миллиметров (без учета выступающих за корпус деталей).
---------------	---

Требования к окружающей среде

Условия	Температура окружающего воздуха	Относительная влажность
Эксплуатация	От 5 до 35 °C	От 20 до 80 % (без конденсации)
Хранение	От -20 до 60 °C	От 10 до 90 % (без конденсации)
Температура по влажному термометру	Не выше 29 °C	

Условия	Высота (над уровнем моря)
Эксплуатация	От -60 до 3000 метров
Хранение	От -60 до 10 000 (максимум) метров

Требования к питанию

Адаптер переменного тока	100–240 В перем. тока 50 или 60 Гц (циклов в секунду)
Компьютер	19 вольт постоянного тока

Шнур питания от сети переменного тока и соединительные разъемы

Штепсель шнура питания от сети переменного тока должен быть совместим с розетками различных международных стандартов и соответствовать стандартам страны/региона, в которой он используется. Все шнуры должны соответствовать указанным ниже спецификациям:

Сечение провода:	не менее 0,75 мм ²
Номинальный ток:	не менее 2,5 ампер

Сертифицирующие ведомства

Китай:	CQC		
США и Канада:	UL и CSA № 18 AWG, тип SVT или SPT-2		
Австралия:	AS		
Япония:	DENANHO		
Европа:			
Австрия:	OVE	Италия:	IMQ
Бельгия:	CEBEC	Нидерланды:	KEMA

Дания:	DEMKO	Норвегия:	NEMKO
Финляндия:	FIMKO	Швеция:	SEMKO
Франция:	LCIE	Швейцария:	SEV
Германия:	VDE	Великобритания:	BSI

Шнуры питания, предназначенные для Западной Европы, должны состоять из двух жил, принадлежать к типу VDE и отвечать спецификации H05VVH2-F или H03VVH2-F. Трехжильные шнуры питания должны принадлежать к типу VDE и отвечать спецификации H05VV-F.

Шнуры питания, предназначенные для США и Канады, должны быть оснащены двухконтактной вилкой конфигурации 2-15P (250 В) или 1-15P (125 В) либо трехконтактной вилкой конфигурации 6-15P (250 В) или 5-15P (125 В) согласно Национальным правилам электробезопасности США и положениям Части II Правил электробезопасности Канады.

На приведенных ниже иллюстрациях представлена конфигурация вилок шнуров питания, предназначенных для США и Канады, а также для Великобритании, Австралии, Китая и стран Западной Европы.

США

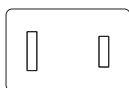

Утверждено UL

Австралия

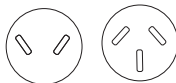

Утверждено AS

Канада



Утверждено CSA

Великобритания

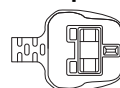

Утверждено BS

Европа

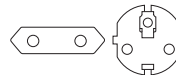

Утверждено соответствующим ведомством

Китай



Утверждено CCC

Глава 4

Изучаем основы

В этой главе рассказывается об основных приемах работы на компьютере и о мерах предосторожности, которые необходимо соблюдать при эксплуатации аппарата.

Клавиатура

Клавиатура компьютера в любой из ее возможных раскладок совместима с расширенной 104/105-клавишной клавиатурой: все функции последней выполняются нажатием тех или иных сочетаний клавиш.

Число клавиш клавиатуры зависит от страны или региона, для которых предназначен ваш компьютер. В продаже имеются компьютеры, оснащенные клавиатурами для целого ряда языков.

Существуют различные типы клавиш: алфавитно-цифровые, функциональные, программируемые и специальные клавиши Windows.



Ни в коем случае не следует снимать насадки с клавиш во избежание повреждения находящихся под ними деталей клавиатуры.

Индикаторы клавиатуры

На приведенной далее иллюстрации показано расположение индикатора CAPS LOCK и индикатора NUM LOCK, указывающих на следующие состояния:

- Когда светится индикатор **CAPS LOCK**, любой буквенный символ вводится с клавиатуры в верхнем регистре.

Рисунок 4-1 Индикатор клавиатуры

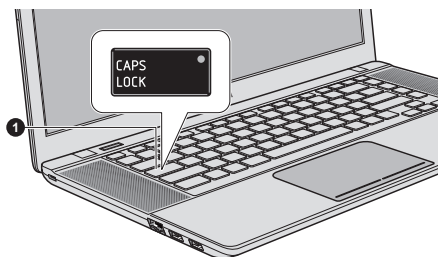

1. Индикатор CAPS LOCK

CAPS LOCK

Этот индикатор светится зеленым, когда буквенные клавиши зафиксированы в верхнем регистре.

Функциональные клавиши

Функциональные клавиши (F1–F12) – это двенадцать клавиш в верхней части клавиатуры.



Клавиша **FN** используется в сочетании с другими клавишами. Эти сочетания называются программируемыми клавишами. Комбинации программируемых клавиш служат для включения, отключения или настройки определенных функций.





Имейте в виду, что отдельные программы могут отключать программируемые клавиши или изменять их действие. Кроме того, при выходе компьютера из режима сна настройки программируемых клавиш не сохраняются.

Можно настроить режим функциональных клавиш, выбрав «Режим специальных функций» или «Стандартный режим F1–F12». См. раздел, посвященный утилите [TOSHIBA System Settings](#).

Функциональными клавишами можно включать и выключать определенные функции компьютера. Доступ к функциям осуществляется посредством нажатия соответствующих функциональных клавиш.

Режим специальных функций	Стандартный режим F1-F12	Функция
F1	FN + F1	Открытие файла справки, прилагаемого к программному обеспечению.

Режим специальных функций	Стандартный режим F1-F12	Функция
F2	FN + F2	Пошаговое снижение яркости панели дисплея компьютера.
F3	FN + F3	Пошаговое повышение яркости панели дисплея компьютера.
F4	FN + F4	Смена активного устройства отображения. Чтобы воспользоваться одновременным режимом работы, необходимо установить такое разрешение внутренней панели дисплея, которое соответствует разрешению внешнего устройства отображения.
F5	FN + F5	Включение и выключение устройства Touch Pad.
F6	FN + F6	Перемотка материала назад.
F7	FN + F7	Воспроизведение или пауза материала.
F8	FN + F8	Перемотка материала вперед.
F9	FN + F9	Снижение громкости компьютера.
F10	FN + F10	Повышение громкости компьютера.
F11	FN + F11	Включение и выключение звука.
F12	FN + F12	Включение и выключение режима полета.
FN + 1	FN + 1	Уменьшение размера значков на рабочем столе или размера шрифта в окнах поддерживаемых приложений.
FN + 2	FN + 2	Увеличение размера значков на рабочем столе или размера шрифта в окнах поддерживаемых приложений.
FN + пробел	FN + пробел	Смена разрешения экрана дисплея.

Режим специальных функций	Стандартный режим F1-F12	Функция
FN + 	FN + 	Включение и выключение подсветки клавиатуры. Эта функция поддерживается не всеми моделями.



Активация некоторых функций сопровождается отображением уведомлений на краю экрана.

*Эти уведомления выключены на заводе по умолчанию. Их можно включить в приложении TOSHIBA Function Key. Чтобы получить к нему доступ, щелкните **Рабочий стол (Desktop)** -> **Desktop Assist** -> **Средства и утилиты (Tools & Utilities)** -> **TOSHIBA Function Key**.*

Специальные клавиши Windows

На клавиатуре имеются две клавиши, выполняющие специальные функции в операционной системе Windows: клавиша «Пуск» (Start) активирует **экран запуска**, а клавиша приложения имеет те же функции, что и правая кнопка мыши.



Эта клавиша активирует **экран запуска**.



Эта клавиша выполняет те же функции, что и правая кнопка мыши.

Ввод символов ASCII

Некоторые символы ASCII нельзя ввести с обычной клавиатуры, но можно путем ввода соответствующих кодов ASCII.

1. Удерживайте клавишу **ALT** в нажатом положении.
2. С помощью панели для ввода цифр введите код ASCII нужного символа.
3. Отпустите клавишу **ALT** - символ ASCII появится на экране дисплея.

Видеопроигрыватель TOSHIBA VIDEO PLAYER

Обратите внимание на перечисленные ниже ограничения по использованию видеопроигрывателя TOSHIBA VIDEO PLAYER:

Замечания об использовании

- Это программное обеспечение может использоваться только на компьютерах с операционной системой Windows 8.
- Видеопроигрыватель TOSHIBA VIDEO PLAYER поддерживает воспроизведение дисков DVD и видеофайлов (при наличии приобретаемого отдельно внешнего привода оптических дисков).
- При воспроизведении некоторых видеоматериалов возможно выпадение кадров, пропуск звуковых фрагментов, рассинхронизация звука и изображения.
- Перед использованием видеопроигрывателя TOSHIBA VIDEO PLAYER закрывайте все остальные приложения. Не открывайте приложения и не выполняйте никакие другие операции во время воспроизведения видеоматериалов. В отдельных случаях возможно прерывание или некорректная работа воспроизведения.
- Незавершенные диски DVD, запись на которые производилась на домашних пишущих DVD-проигрывателях, могут не воспроизводиться на компьютере.
- Используйте диски DVD-Video, код региона которых либо совпадает с заводским значением по умолчанию (если таковое предусмотрено), либо имеет значение ALL (BCE).
- Не допускается воспроизведение видеоматериалов одновременно с просмотром и записью телепередач с помощью других приложений. Это может привести к ошибкам воспроизведения видеоматериала или записи телевизионной программы. Кроме того, если во время воспроизведения видеоматериала начнется заранее запрограммированная запись телевизионной программы, это может привести к ошибкам воспроизведения видеоматериала или записи телевизионной программы. Просматривайте видеоматериалы в то время, на которое не запрограммирована запись.
- При воспроизведении некоторых дисков с помощью видеопроигрывателя TOSHIBA VIDEO PLAYER функция возобновления недоступна.
- На время воспроизведения видеоматериалов рекомендуется подключать адаптер переменного тока. Энергосберегающие функции могут создавать помехи воспроизведению. При воспроизведении видеоматериалов с использованием питания от батарей устанавливайте режим «Сбалансированное» (Balance) в окне настроек «Электропитание» (Power Options).
- При воспроизведении видео с помощью видеопроигрывателя TOSHIBA VIDEO PLAYER экранная заставка выключается. Отключается автоматический переход компьютера в режим гибернации, спящий режим и режим завершения работы.
- На время работы видеопроигрывателя TOSHIBA VIDEO PLAYER функцию автоматического отключения дисплея необходимо выключить.

- Во время работы видеопроигрывателя TOSHIBA VIDEO PLAYER нельзя переводить компьютер ни в спящий режим, ни в режим гибернации.
- При запущенном видеопроигрывателе TOSHIBA VIDEO PLAYER нельзя блокировать компьютер с помощью клавиш «Логотип Windows» () + L.
- Функция родительского контроля в видеопроигрывателе TOSHIBA VIDEO PLAYER не предусмотрена.
- В целях защиты авторских прав во время работы видеопроигрывателя TOSHIBA VIDEO PLAYER функция создания снимка экрана системы Windows выключается.
- При запущенном видеопроигрывателе TOSHIBA VIDEO PLAYER функция создания снимка экрана также выключается для всех других приложений, даже при свернутом окне видеопроигрывателя. Чтобы воспользоваться функцией создания снимка экрана, закройте видеопроигрыватель TOSHIBA VIDEO PLAYER
- Для установки/удаления видеопроигрывателя TOSHIBA VIDEO PLAYER требуется выполнить вход в систему с правами администратора.
- При запущенном видеопроигрывателе TOSHIBA VIDEO PLAYER не переключайтесь между учетными записями пользователей системы Windows.
- При воспроизведении некоторых дисков DVD и видеофайлов смена звуковой дорожки в окне управления приводит и к смене дорожки с субтитрами.
- Это программное обеспечение может воспроизводить только файлы MPEG2, MP4 и WTV, созданные приложениями, предустановленными на тот же компьютер. Файлы других типов могут воспроизводиться неправильно.

Устройства вывода изображения и звука

- При отсутствии изображения на экране внешнего монитора или телевизора во время воспроизведения видеоматериала закройте видеопроигрыватель TOSHIBA VIDEO PLAYER, после чего измените разрешение экрана. Чтобы изменить разрешение экрана, щелкните **Рабочий стол (Desktop) -> Desktop Assist -> Панель управления (Control Panel) -> Оформление и персонализация (Appearance and Personalization) -> Экран (Display) -> Настройка разрешения экрана (Adjust resolution)**. Из-за особенностей некоторых моделей внешних мониторов и телевизоров воспроизведение видеоматериалов на экране отдельных устройств этих типов невозможно.

- При просмотре видеоматериалов на внешнем дисплее или телевизоре производите смену устройства вывода изображения перед началом воспроизведения. Воспроизведение видеоматериалов возможно только с выводом изображения на внутренний жидкокристаллический дисплей или на внешний дисплей. В режиме клонирования (двойного просмотра) видеопроеигрыватель TOSHIBA VIDEO PLAYER может работать неправильно.
- Не меняйте значение разрешения экрана во время работы видеопроеигрывателя TOSHIBA VIDEO PLAYER.
- Не меняйте устройство вывода изображения при запущенном видеопроеигрывателе TOSHIBA VIDEO PLAYER.

Запуск видеопроеигрывателя TOSHIBA VIDEO PLAYER

Ниже описан порядок запуска видеопроеигрывателя TOSHIBA VIDEO PLAYER.

1. При запущенной операционной системе вставьте диск DVD-Video во внешний привод оптических дисков.

Если после загрузки диска DVD-Video во внешний привод DVD откроется окно выбора приложения, выберите **Воспроизвести фильм DVD (Play DVD movie) (с помощью TOSHIBA VIDEO PLAYER (using TOSHIBA VIDEO PLAYER))**, чтобы запустить видеопроеигрыватель TOSHIBA VIDEO PLAYER.

2. Чтобы запустить видеопроеигрыватель TOSHIBA VIDEO PLAYER, щелкните **Рабочий стол (Desktop) -> Desktop Assist -> Мультимедия и развлечения (Media & Entertainment) -> TOSHIBA VIDEO PLAYER**.

Работа с видеопроеигрывателем TOSHIBA VIDEO PLAYER

Замечания по использованию видеопроеигрывателя TOSHIBA VIDEO PLAYER

- Экранные меню и доступные функции могут отличаться друг от друга у разных видеодисков и видеоматериалов.
- Если меню открыто в области отображения из верхнего меню окна управления или с помощью кнопок меню, использование устройства Touch Pad или мыши для работы с ним может оказаться невозможным.

Руководство по проигрывателю TOSHIBA VIDEO PLAYER

Подробное описание функций видеопроеигрывателя TOSHIBA VIDEO PLAYER и инструкции по его использованию приведены в руководстве

по видеопроигрывателю TOSHIBA VIDEO PLAYER. Порядок открывания руководства по видеопроигрывателю TOSHIBA VIDEO PLAYER

При запущенном видеопроигрывателе TOSHIBA VIDEO PLAYER нажмите клавишу **F1**, затем нажмите кнопку **Справка (Help)**.

Воспроизведение трехмерных видеоматериалов на внешнем устройстве вывода трехмерного изображения

Функция воспроизведения трехмерных видеоматериалов на внешнем устройстве вывода трехмерного изображения реализована только в некоторых моделях.

Эффект трехмерности можно наблюдать только на внешних устройствах вывода трехмерного изображения, подключенных к выходу HDMI. На встроенном дисплее его увидеть невозможно. Внешнее устройство или телевизор, на который выводится трехмерное изображение, должны иметь HDCP-совместимый порт HDMI.



Функция воспроизведения трехмерных видеоматериалов поддерживается в следующих режимах разрешения: 1920x1080 24 Гц и 1280x720 60 Гц.

Прежде чем использовать функцию воспроизведения трехмерного изображения, присвойте параметру «Разрешение экрана» (Screen Resolution) одно из указанных выше значений.

Важная информация о безопасности по функции воспроизведения трехмерного изображения

- Воздержитесь от просмотра или прекратите просмотр, если до или во время просмотра трехмерного видеоизображения вы ощущаете недомогание или дискомфорт.
- Воздержитесь от просмотра трехмерного видеоизображения, если вы страдаете судорогами, чувствительностью к свету или сердечными заболеваниями.
- Из-за возможного влияния на развитие зрения трехмерное видеоизображение не следует просматривать детям, не достигшим возраста 6 лет. У детей младшего и среднего возраста наиболее высока вероятность возникновения проблем со здоровьем, связанных с просмотром трехмерного видеоизображения, поэтому за ними необходим тщательный присмотр во избежание длительного непрерывного просмотра ими такого изображения.
- Избегайте использования функции воспроизведения трехмерного изображения под воздействием алкоголя.

- Перед использованием функции воспроизведения трехмерного изображения внимательно прочтите Руководство пользователя, прилагаемое к компьютеру.
- Эффект трехмерности воспринимается разными людьми по-разному.

Замечания о воспроизведении трехмерных видеоматериалов с помощью видеопроигрывателя TOSHIBA VIDEO PLAYER

Видеопроигрыватель TOSHIBA VIDEO PLAYER имеет функцию воспроизведения трехмерных видеоматериалов, которая позволяет воспроизводить трехмерные видеоматериалы, а также любительские двухмерные видеоматериалы (в виде диска DVD или видеофайла) с преобразованием двухмерного изображения в трехмерное в реальном времени.

- Эффект трехмерности можно наблюдать только на внешних устройствах вывода трехмерного изображения, подключенных к выходу HDMI. На встроенном дисплее его увидеть невозможно.
- Функция преобразования двухмерного изображения в трехмерное реализована с применением оригинального алгоритма корпорации TOSHIBA. Обратите внимание: эта функция не предоставляет такого же видеосодержимого, как то, которое получается в результате применения технологии трехмерной видеосъемки, и не создает новый видеоматериал в трехмерном формате, она только воспроизводит двухмерные видеоматериалы в режиме, обеспечивающем их внешнее сходство с трехмерными.
- Функция преобразования двухмерного изображения в трехмерное предназначена для просмотра материалов любительской видеосъемки и другого созданного вами двухмерного содержимого в трехмерном формате в соответствии с вашими предпочтениями.
- По умолчанию видеопроигрыватель TOSHIBA VIDEO PLAYER настроен на воспроизведение в двухмерном формате. Функция преобразования двухмерного изображения в трехмерное активируется нажатием соответствующей кнопки, когда вы принимаете решение просматривать двухмерное содержимое в трехмерном виде. В видеопроигрывателе TOSHIBA VIDEO PLAYER функция преобразования двухмерного изображения в трехмерное не включается автоматически. Ознакомьтесь с приведенными в этом разделе предупреждениями о потенциальном нарушении авторских прав и всегда проверяйте, обладаете ли вы соответствующими полномочиями.

- Видеопроеигрыватель TOSHIBA VIDEO PLAYER предназначен для воспроизведения дисков DVD-Video, DVD-VR и видеофайлов, а также для просмотра двухмерных материалов любительской видеосъемки в трехмерном формате. Для воспроизведения в трехмерном формате любых видеоматериалов, не созданных вами, может требоваться разрешение от третьих лиц, если эти материалы защищены авторским правом. Корпорация TOSHIBA уделяет большое внимание защите прав интеллектуальной собственности. В данной связи корпорация TOSHIBA подчеркивает, что проигрыватель не должен использоваться, если возможно нарушение таких прав. При использовании видеопроеигрывателя TOSHIBA VIDEO PLAYER и, в частности, его функции преобразования двухмерного изображения в трехмерное, вы обязаны соблюдать соответствующие законы об охране интеллектуальной собственности.
- Во время воспроизведения в трехмерном формате использование некоторых функций невозможно. В таком случае соответствующие кнопки будут неактивны.
- Если окно просмотра видео находится в полноэкранном режиме, то выполнение перечисленных ниже операций может происходить с некоторой задержкой.
 - Всплывающие окна, такие как контекстное меню (по щелчку правой кнопкой мыши), окно настроек, поиск названия/раздела, поиск файла или сообщение об ошибке.
 - Работа с Windows
 - Работа с другими приложениями
- При воспроизведении в трехмерном формате обязательно подключайте адаптер переменного тока.
- Воспроизведение трехмерных видеоматериалов возможно только в полноэкранном режиме. При запуске воспроизведения трехмерного видеоматериала окно просмотра видео автоматически увеличивается до размера полного экрана.
- Внешнее устройство или телевизор, на который выводится трехмерное изображение, должны иметь HDCP-совместимый порт HDMI.
- Просмотр трехмерного видеосодержимого возможен только на внешнем дисплее через интерфейс HDMI с поддержкой эффекта трехмерности.
- Разные люди могут воспринимать эффект трехмерности по-разному.
- Просмотр трехмерного изображения может вызывать дискомфорт. В таком случае следует прекратить просмотр и проконсультироваться с врачом.
- Ограничивайте время просмотра трехмерных видеоматериалов детьми.

- В зависимости от условий освещения в комнате при надетых очках для просмотра трехмерного изображения может наблюдаться небольшая рябь.
- Одновременное использование функции повышающего преобразования и функции воспроизведения трехмерных видеоматериалов невозможно. Запуск воспроизведения трехмерного видеоматериала во время выполнения повышающего преобразования приведет к автоматическому выключению функции повышающего преобразования.
- Воспроизведение некоторых видеоматериалов в трехмерном формате невозможно.
- Воспроизведение трехмерных видеоматериалов поддерживается только в форматах Side-by-Side и Interleave 3D.

Беспроводная связь

Функция беспроводной связи компьютера поддерживает некоторые устройства беспроводной связи.

Только в некоторых моделях реализована и функция подключения к беспроводной локальной сети, и функция связи по технологии Bluetooth.



- *Не пользуйтесь функциями подключения к беспроводной локальной сети (Wi-Fi) и связи по технологии Bluetooth рядом с микроволновыми печами, а также в местах, подверженных воздействию радиопомех и электромагнитных полей. Помехи, создаваемые микроволновой печью и другими источниками, могут стать причиной разрыва соединения Wi-Fi и Bluetooth.*
- *Выключайте все функции беспроводной связи, когда поблизости находятся лица, которые могут пользоваться имплантированными водителями ритма сердца и другими медицинскими электроприборами. Радиоволны способны оказать негативное воздействие на работу водителя ритма сердца и других медицинских приборов, что может привести к серьезным сбоям в их работе и, как следствие, тяжелой травме. При использовании функций беспроводной связи следуйте инструкциям к вашему медицинскому оборудованию.*
- *Всегда выключайте функции беспроводной связи, когда компьютер находится рядом с автоматическим оборудованием и сложными техническими устройствами (например, автоматическими дверями или сигнализаторами пожара). Радиоволны способны вызвать неполадки в работе подобного оборудования, что может стать причиной тяжелой травмы.*

- Подключение к сети с заданным именем с использованием функции подключения к сети *ad hoc* может оказаться невозможным. В этом случае для всех компьютеров, подключенных к одной сети, необходимо сконфигурировать новую сеть (*), чтобы подключение к сети снова стало возможным.
- * Обязательно используйте новое имя сети.

Модуль подключения к беспроводной локальной сети

Модуль подключения к беспроводной локальной сети совместим с другими сетевыми системами, построенными на основе радиотехнологии передачи широкополосных сигналов по методу прямой последовательности или мультиплексирования с ортогональным делением частот и отвечающими требованиям стандарта беспроводных сетей IEEE 802.11.

- Выбор частоты канала 5 ГГц в соответствии с IEEE 802.11a и/или IEEE 802.11n
- Выбор частоты канала 2,4 ГГц в соответствии с IEEE 802.11b/g и/или IEEE 802.11n
- Автоматическая настройка на несколько каналов
- Управление питанием платы
- Шифрование данных в соответствии с требованиями стандарта Wired Equivalent Privacy (WEP) на основе 128-разрядного алгоритма шифрования
- Защищенный доступ Wi-Fi Protected Access™ (WPA™)



Скорость передачи данных и диапазон действия беспроводной локальной сети зависят от окружающих электромагнитных условий, наличия или отсутствия препятствий, конструкции и конфигурации точки доступа, конструкции клиентского узла, а также конфигурации программного обеспечения и аппаратных средств. Указанная скорость передачи данных является теоретической максимальной согласно соответствующим стандартам; фактическая скорость передачи данных не достигает теоретической максимальной.

Настройка подключения

1. Убедитесь в том, что **функция беспроводной связи** включена.
2. Щелкните **Рабочий стол (Desktop) -> Desktop Assist -> Панель управления (Control Panel) -> Сеть и Интернет (Network and Internet) -> Центр управления сетями и общим доступом (Network and Sharing Center)**.

3. Щелкните **Создание и настройка нового подключения или сети (Set up a new connection or network)**.
4. Выполняйте указания мастера. Вам понадобится название беспроводной сети, а также параметры защиты. См. документацию, прилагаемую к маршрутизатору. Настройки указанных параметров можно также узнать у администратора вашей беспроводной сети.

Безопасность

- Корпорация TOSHIBA настоятельно рекомендует активировать функции шифрования во избежание несанкционированного доступа посторонних лиц к компьютеру через беспроводное сетевое подключение. Несанкционированный доступ постороннего лица к вашей системе чреват перехватом, утратой или уничтожением данных.
- Корпорация TOSHIBA не несет ответственности за перехват данных или несанкционированный доступ к вашему компьютеру через беспроводное сетевое подключение, а равно и за понесенный в результате этого ущерб.

Технические характеристики платы

Платформа	PCI Express Mini Card
Совместимость	<ul style="list-style-type: none"> ■ Стандарт IEEE 802.11 для беспроводных локальных сетей ■ Спецификация Wi-Fi (Wireless Fidelity), сертифицированная Альянсом Wi-Fi. Сертификация Альянсом Wi-Fi удостоверяется логотипом Wi-Fi CERTIFIED.
Сетевая операционная система	<ul style="list-style-type: none"> ■ Сетевые средства Microsoft Windows
Протокол доступа к сетевой среде	<ul style="list-style-type: none"> ■ CSMA/CA (предотвращение конфликтов) с подтверждением (ACK)

Радиохарактеристики

Радиохарактеристики модуля подключения к беспроводной локальной сети могут меняться в зависимости от:

- страны/региона, в котором было приобретено изделие;
- модели изделия.

На беспроводные коммуникации зачастую распространяются местные положения о радиосвязи. Несмотря на то, что беспроводные сетевые изделия проектируются с расчетом на частоты 2,4 и 5 ГГц, работа на которых не требует лицензии, местные нормативы по радиосвязи

могут налагать определенные ограничения на использование беспроводного коммуникационного оборудования.

Радиочастота	■ Диапазон 5 ГГц (5150–5850 МГц) (редакции a и n)
	■ Диапазон 2,4 ГГц (2400–2483,5 МГц) (редакции b/g и n)

При беспроводной связи диапазон распространения сигнала зависит от скорости передачи данных. Чем ниже эта скорость, тем выше будет дальность распространения сигнала.

- Радиус действия беспроводных устройств может уменьшиться, если их антенны разместить рядом с металлическими поверхностями и твердыми высокоплотными материалами.
- Радиус действия также сокращается наличием препятствий на пути радиосигнала, которые могут поглощать или отражать.

Беспроводная технология Bluetooth

Некоторые компьютеры данной серии оснащаются средствами беспроводной связи на основе технологии Bluetooth, избавляющими от необходимости пользоваться кабелями для обмена данными между такими электронными устройствами, как, например, компьютеры, принтеры и мобильные телефоны. Когда модуль Bluetooth включен, он создает беспроводную персональную сетевую среду – безопасную и надежную, которой можно быстро и просто воспользоваться.

Одновременно использовать встроенный модуль Bluetooth и внешний адаптер Bluetooth невозможно. Беспроводная технология Bluetooth обладает следующими возможностями:

Работоспособность по всему миру

Приемопередающее радиоустройство на основе технологии Bluetooth работает в частотном диапазоне 2,4 ГГц, который не подлежит лицензированию и совместим с радиосистемами большинства стран мира.

Соединение по радио

Простота установки соединения двух или нескольких устройств, причем такое соединение поддерживается, даже если подключенные устройства находятся вне зоны прямой видимости по отношению друг к другу.

Безопасность

Высокая защищенность обеспечивается двумя мощными механизмами защиты:

- Механизм идентификации предотвращает несанкционированный доступ к критически важным данным, а фальсификация источника сообщений становится невозможной.
- Механизм шифрования предотвращает прослушивание, обеспечивая конфиденциальность подключения.

Локальная сеть

Компьютер оснащен встроенным модулем подключения к локальной сети, который поддерживает стандарт Ethernet LAN (10 Мбит/с, 10BASE-T) или Fast Ethernet LAN (100 Мбит/с, 100BASE-TX).

В данном разделе описываются процедуры подключения компьютера к локальной сети и отключения от нее.



- *При включенной функции пробуждения по локальной сети компьютер продолжает нуждаться в питании, даже если он выключен. Оставьте адаптер переменного тока подключенным, если вы используете эту функцию.*
- *Скорость передачи данных (10/100 мегабит в секунду) меняется автоматически в зависимости от рабочих условий сети (характеристик подключенных устройств и кабелей, наличия помех и т.п.).*

Типы сетевого кабеля



Перед подключением к локальной сети компьютер необходимо правильно настроить. Подключение к сети с настройками компьютера по умолчанию может стать причиной неправильной работы. Согласуйте процедуры настройки с администратором сети.

Если вы пользуетесь локальной сетью Fast Ethernet (100 Мбит/с, 100BASE-TX), обязательно подключайтесь с использованием кабеля категории не ниже CAT5. Применение кабеля категории CAT3 не допускается.

Если вы пользуетесь локальной сетью Ethernet (10 Мбит/с, 10BASE-T), то можно подключаться с использованием кабеля категории CAT3 или выше.

Подключение сетевого кабеля

Подключение сетевого кабеля производится в следующем порядке.



- Подключите к компьютеру адаптер переменного тока прежде чем подключать сетевой кабель. При работе в локальной сети адаптер переменного тока должен быть постоянно подключенным. Если отключить его в то время, когда компьютер подключен к локальной сети, система может «зависнуть».
- К гнезду для подключения локальной сети подключается только сетевой кабель. В противном случае возможны сбои в работе или повреждение оборудования.
- Не подключайте никакие источники электропитания к сетевому кабелю, подключенному к гнезду для подключения к локальной сети. В противном случае возможны сбои в работе или повреждение оборудования.

1. Выключите питание всех внешних устройств, подключенных к компьютеру.
2. Подключите один конец кабеля к гнезду для подключения к локальной сети. Аккуратно нажмите до щелчка.

Рисунок 4-5 Подключение сетевого кабеля

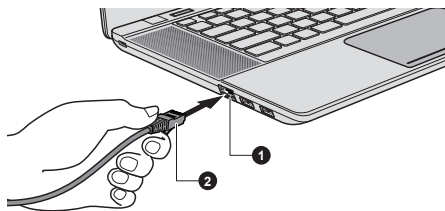

1. Гнездо для подключения к локальной сети
 2. Сетевой кабель
3. Подключите другой конец кабеля к разъему сетевого концентратора или маршрутизатора. Прежде чем пользоваться сетевым подключением или настраивать его параметры, проконсультируйтесь с администратором сети, а также с продавцом аппаратного или программного обеспечения.

Батарея

В этом разделе рассказывается о видах батарей, их использовании, способах зарядки и правилах обращения с ними.

Типы батарей

В компьютере имеются батареи разных типов.

Батарейный источник питания

Когда адаптер переменного тока не подключен, основным источником питания компьютера является литий-ионный батарейный источник питания, который в этом руководстве называется основной батареей.

Энергонезависимая батарея системных часов реального времени (RTC)

Энергонезависимая батарея снабжает питанием системные часы реального времени (RTC) и календарь, а кроме того, поддерживает данные о конфигурации системы, когда компьютер выключен. Если батарея RTC полностью разрядится, система потеряет эти данные, а часы реального времени и календарь остановятся.

Изменить параметры часов реального времени можно в утилите настройки системы BIOS. Более подробную информацию см. в разделе [Возможные проблемы и способы их решения](#).



Батарея RTC не заряжается при выключенном компьютере, даже если к нему подключен адаптер переменного тока.

Правила обращения с батарейным источником питания и ухода за ним

В этом разделе изложены важнейшие меры предосторожности при обращении с батарейным источником питания.

Меры предосторожности и указания по обращению с оборудованием подробно изложены в прилагаемом **Руководстве по безопасной и удобной работе**.



- *Батарея RTC подлежит замене только продавцом компьютера или сервисным представителем корпорации TOSHIBA. При неправильной замене, использовании, обращении или утилизации эта батарея становится взрывоопасной. Утилизация отработанных батарей производится в соответствии с правилами, принятыми по месту вашего проживания.*
- *Заряжать батарейный источник питания можно только при температуре окружающего воздуха от 5 до 35 градусов Цельсия. В противном случае возможна утечка электролитического раствора, снижение рабочих характеристик и сокращение срока службы батарей.*

Зарядка батарей

Когда заряд аккумуляторной батареи на исходе, индикатор **подключения источника постоянного тока/батареи** начинает мигать янтарным цветом, сигнализируя о том, что до завершения

работы остается несколько минут. Если компьютер продолжает работать несмотря на мигание индикатора **подключения источника постоянного тока/батареи**, то он переходит в режим гибернации (во избежание потери данных), а затем автоматически выключается.

При разрядке батарейного источника питания его необходимо зарядить.

Порядок действий

Чтобы зарядить батарейный источник питания, подключите адаптер переменного тока к гнезду для подключения источника постоянного тока с напряжением 19 В, а другой конец шнура питания – к рабочей электрической розетке. Во время зарядки индикатор **подключения источника постоянного тока/батареи** светится янтарным.



Для зарядки батарейного источника питания используйте только компьютер, подключенный к источнику питания от сети переменного тока или дополнительному зарядному устройству TOSHIBA. Не пытайтесь заряжать батарейный источник питания с помощью других устройств.

Время зарядки

В приведенной ниже таблице показано время, необходимое для полной зарядки разряженной батареи.

Тип батареи	Питание выключено	Питание включено
Батарейный источник питания (54 Вт-ч, 4-элементный)	Около 4,0 часов	Около 4,5 часов
Батарея RTC	Около 24 часов	Около 24 часов



Имейте в виду, что на время зарядки батареи при включенном компьютере влияет окружающая температура, температура самого компьютера, а также способ работы на нем: так, например, при интенсивной работе с внешними устройствами батарея практически не заряжается.

Уведомление о зарядке батарей

Зарядка батареи может начаться не сразу при следующих условиях:

- Батарея сильно нагрелась или, наоборот, охладилась (перегретая батарея может не заряжаться вообще). Чтобы гарантировать заряд батареи до полной емкости, заряжайте батарею при комнатной температуре от 5° до 35°С.

- Батарея почти полностью разряжена. В таком случае оставьте адаптер переменного тока подключенным на несколько минут, пока батарея не начнет заряжаться.

Индикатор **подключения источника постоянного тока/батареи** может сигнализировать о быстром сокращении времени работы от батареи при попытках зарядить ее в следующих условиях:

- Батарея долго не использовалась.
- Полностью разряженная батарея была надолго оставлена в компьютере.

В любом из этих случаев выполните следующие действия:

1. Полностью разрядите батарею, оставив ее во включенном компьютере вплоть до автоматического отключения питания.
2. Подключите адаптер переменного тока к гнезду для подключения источника постоянного тока с напряжением 19 В компьютера и к действующей электрической розетке.
3. Производите зарядку батареи до тех пор, пока индикатор **подключения источника постоянного тока/батареи** не засветится белым.

Повторите указанные действия два или три раза, пока не восстановится нормальная емкость батареи.

Контроль заряда батареи

Остаточный заряд батареи можно отслеживать следующими способами.

- Щелчок значка батареи на панели задач
- С помощью параметра «Состояние батареи» (Battery Status) в окне Windows Mobility Center



- *Включив компьютер, подождите не менее 16 секунд, прежде чем проверять остаток заряда батареи. Это время необходимо компьютеру для проверки остатка заряда батареи и подсчета оставшегося рабочего времени при действующем режиме энергопотребления.*
- *Имейте в виду, что фактический остаток рабочего времени может немного отличаться от расчетного.*
- *В результате повторных разрядок и подзарядок емкость заряда батареи постепенно снижается. Следовательно, часто используемая старая батарея будет работать не так долго, как новая, даже если обе полностью заряжены.*

Продление времени работы от батареи

Эффективность батареи определяется продолжительностью ее работы без зарядки, которая зависит от перечисленных далее факторов:

- Быстродействие процессора
- Яркость экрана
- Спящий режим системы
- Режим гибернации системы
- Продолжительность периода простоя, по истечении которого выключается питание дисплея
- Продолжительность периода простоя, по истечении которого выключается питание жесткого диска
- Как часто и как долго используются жесткий диск и внешние приводы, например, привод оптических дисков.
- Каков первоначальный заряд батареи.
- Как вы пользуетесь такими дополнительными устройствами, как, например, устройства USB, источником питания которых служит компьютерная батарея.
- Пользуетесь ли вы спящим режимом, позволяющим экономить заряд батареи при частом включении и выключении компьютера.
- Где хранится ваше программное обеспечение и данные.
- Закрываете ли вы панель дисплея, когда не пользуетесь клавиатурой: закрытый дисплей способствует экономии заряда батареи .
- Какова окружающая температура: при низкой температуре рабочее время сокращается.
- Включена ли функция Sleep and Charge.
- Каково состояние контактов батареи: необходимо следить за чистотой контактов, протирая их чистой сухой тканью при установке батарейного источника питания в компьютер.

Время разряда батарей

Когда компьютер выключен при полностью заряженных батареях, батареи разрядятся в течение примерно следующего периода.

Тип батареи	Спящий режим	Режим завершённой работы
Батарейный источник питания (54 Вт-ч, 4-элементный)	3,6 дня	65 дней
Батарея RTC	Около 30 дней	Около 30 дней

Продление срока службы батареи

Чтобы продлить срок службы батарейных источников питания, соблюдайте следующие правила:

- Не реже раза в месяц отключайте компьютер от сети и пользуйтесь им с питанием от батареи до тех пор, пока она полностью не разрядится. Предварительно выполните следующие действия:
 1. Выключите питание компьютера.
 2. Отсоединив адаптер переменного тока, включите компьютер. Если он не включается, перейдите к действию 4.
 3. Дайте компьютеру проработать от батареи в течение пяти минут. Если заряда батарейного источника питания хватает хотя бы на пять минут работы, продолжайте ее до полной разрядки батареи, но если индикатор **подключения источника постоянного тока/батареи** мигает или поступил иной сигнал о падении заряда батареи, перейдите к действию 4.
 4. Подключите адаптер переменного тока к гнезду для подключения источника постоянного тока с напряжением 19 В компьютера и к действующей электрической розетке. В ходе зарядки батарейного источника питания индикатор **подключения источника постоянного тока/батареи** должен светиться янтарным цветом, указывая на то, что батарейный источник питания заряжается. Если индикатор **подключения источника постоянного тока/батареи** не светится, значит, питание не подается – проверьте подключение адаптера переменного тока и шнура питания.
 5. Произведите зарядку батарейного источника питания до тех пор, пока индикатор **подключения источника постоянного тока/батареи** не засветится белым.

Периферийные устройства

Запоминающее устройство

Компьютер оснащен гнездом запоминающего устройства, в которое можно вставлять запоминающие устройства различной емкости, упрощающие передачу данных с таких устройств, как цифровые камеры и карманные персональные компьютеры (КПК).



Берегите гнездо запоминающего устройства от посторонних предметов. Ни в коем случае не допускайте проникновения металлических предметов (например, винтов, скобок или скрепок для бумаги) в гнездо запоминающего устройства. Посторонние металлические предметы могут вызвать короткое замыкание, что может стать причиной повреждения или возгорания компьютера и, как следствие, тяжелой травмы.



- Обратите внимание на то, что для карт памяти miniSD/ microSD требуется адаптер.
- Обратите внимание на то, что не все запоминающие устройства прошли тестирование и сертификацию на корректную работу, которая поэтому не гарантируется.
- Гнездо не поддерживает функции Magic Gate.

Рисунок 4-6 Образцы запоминающих устройств



Карта Secure Digital (SD)



Адаптер для карт microSD и карта microSD



Карта MultiMediaCard (MMC)



Memory Stick

Запоминающее устройство

В этом разделе изложены важнейшие меры предосторожности при обращении с запоминающими устройствами.



Замечания о картах памяти

Карты памяти SD/SDHC/SDXC совместимы со спецификацией SDMI (Secure Digital Music Initiative), предназначенной для предотвращения незаконного копирования и воспроизведения цифровых музыкальных записей. По этой причине копирование и воспроизведение защищенных записей на другом компьютере или устройстве невозможно. Воспроизведение записей, защищенных авторским правом, допускается исключительно для себя.

Далее рассказывается о простом способе отличить карты памяти SD от карт SDHC и SDXC.

- Карты памяти SD, SDHC и SDXC выглядят практически одинаково. Однако логотипы у них разные, так что при покупке карты памяти обращайтесь внимание на логотип.



- Карты памяти SD помечены логотипом .
- Карты памяти SDHC помечены логотипом .
- Карты памяти SDXC помечены логотипом .

- Максимальная емкость карт памяти SD составляет 2 ГБ.
Максимальная емкость карт памяти SDHC составляет 32 ГБ.
Максимальная емкость карт памяти SDXC составляет 64 ГБ.

Тип карты	Варианты емкости
SD	8 МБ, 16 МБ, 32 МБ, 64 МБ, 128 МБ, 256 МБ, 512 МБ, 1 ГБ, 2 ГБ
SDHC	4 ГБ, 8 ГБ, 16 ГБ, 32 ГБ
SDXC	64 ГБ

Форматирование запоминающих устройств

Карты памяти поступают в продажу уже отформатированными по определенным стандартам. Если необходимо переформатировать карту памяти, это делается с помощью того устройства, с которым эксплуатируется данная карта.

Форматирование карты памяти

Карты памяти поступают в продажу уже отформатированными по определенным стандартам. Если вы решите отформатировать карту памяти еще раз, обязательно сделайте это устройством, в котором используются карты памяти, например, цифровой фотокамерой или цифровым аудиопроигрывателем, а не командой форматирования, имеющейся в Windows.



При необходимости отформатировать все области карты, включая защищенную, воспользуйтесь соответствующей программой, в которой применяется система защиты от копирования.

Уход за запоминающими устройствами

При обращении с картами памяти соблюдайте изложенные далее меры предосторожности.

- Не сгибайте карты памяти.
- Не допускайте попадания жидкостей на карты памяти, не храните их в условиях высокой влажности и вблизи сосудов с жидкостями.
- Не прикасайтесь к металлическим частям карт памяти, не допускайте попадания на них жидкостей или загрязнений.
- После завершения работы с картой памяти поместите ее в оригинальную упаковку.
- Конструкция карт памяти предусматривает возможность их установки только в определенном положении. Не применяйте силу, вставляя карту памяти в разъем.
- Не допускайте установки карты памяти в разъем не до конца. Нажмите на карту памяти до щелчка.

- Если вам не нужно записывать данные на карту памяти, установите переключатель защиты от записи в заблокированное положение.
- Срок службы карт памяти ограничен, поэтому настоятельно рекомендуем производить резервное копирование ценных данных.
- Не производите запись на карту памяти при снижении заряда батареи. Падение заряда может повлиять на точность записи данных.
- Не извлекайте карту памяти из разъема во время считывания или записи данных.



Дополнительные сведения по эксплуатации см. в документации, прилагаемой к картам.

Защита от записи

Карты памяти имеют функцию защиты.

- Карта SD (карты памяти SD, SDHC и SDXC)



Если вам не нужно записывать данные на карту памяти, установите переключатель защиты от записи в заблокированное положение.

Установка запоминающего устройства

Приведенные далее указания относятся ко всем поддерживаемым запоминающим устройствам. Установка запоминающего устройства производится в следующем порядке:

1. Поверните запоминающего устройства контактами (металлической областью) вниз.
2. Вставьте запоминающее устройство в гнездо запоминающего устройства, расположенное в передней части компьютера.
3. Осторожно нажмите на запоминающее устройство, обеспечивая надежное его подключение. Запоминающее устройство будет частично выступать за пределы разъема.

Рисунок 4-7 Установка запоминающего устройства

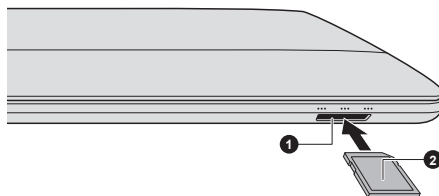

1. Гнездо запоминающего устройства 2. Запоминающее устройство



- Следите за правильностью положения запоминающего устройства при установке в гнездо. Запоминающее устройство, установленное в неверном положении, извлечь крайне затруднительно.
- Вставляя запоминающее устройство, не затрагивайте до металлических контактов. Разряд статического электричества может уничтожить данные, записанные на устройство.
- Во избежание потери данных не выключайте компьютер и избегайте его перевода в режим сна или в спящий режим во время копирования файлов.

Удаление запоминающего устройства

Приведенные далее указания относятся ко всем поддерживаемым запоминающим устройствам. Удаление запоминающего устройства производится в описанном далее порядке.

1. Щелкните значок **Рабочий стол (Desktop)**, затем щелкните значок **Безопасное извлечение устройств и дисков (Safely Remove Hardware and Eject Media)** на панели задач Windows.
2. Наведя указатель на обозначение **запоминающего устройства**, нажмите левую кнопку управления устройства Touch Pad.
3. Взявшись за устройство, извлеките его из разъема.



- Не извлекайте запоминающее устройство, когда компьютер находится в спящем режиме или в режиме гибернации. В противном случае возможны сбои в работе компьютера или потеря данных на запоминающем устройстве.
- Не оставляйте адаптер карт памяти miniSD/microSD в гнезде накопителя после удаления карты.

Устройство HDMI

К порту выхода HDMI компьютера можно подключать устройство вывода изображения HDMI. Чтобы подключить устройство вывода изображения HDMI, выполните указанные ниже действия.



Некоторые устройства вывода изображения HDMI (High-Definition Multimedia Interface – мультимедийный интерфейс высокой четкости) могут работать некорректно, так как не все такие устройства прошли аттестацию на взаимодействие с портом HDMI компьютера.

Подключение к порту выхода HDMI

1. Подсоедините один конец кабеля HDMI к порту входа HDMI устройства вывода изображения HDMI.
2. Другой конец кабеля HDMI подсоедините к порту выхода HDMI компьютера.

Рисунок 4-8 Подключение к порту выхода HDMI

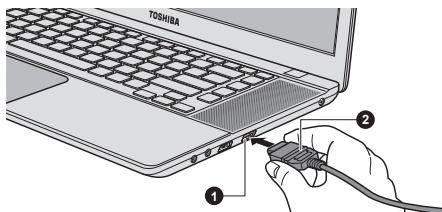

1. Порт выхода HDMI

2. Кабель HDMI



Не следует подсоединять и отсоединять устройство отображения HDMI в следующих условиях:

- система запускается;
- система завершает работу.

При подключении телевизора или внешнего монитора к порту HDMI устройством вывода изображения назначается интерфейс HDMI.

После отсоединения кабеля HDMI его повторное подсоединение допускается не менее чем через 5 секунд.

При смене устройства вывода изображения функциональной клавишей устройство воспроизведения звука может не смениться автоматически. В этом случае, чтобы вручную задать устройство воспроизведения звука, соответствующее устройству вывода изображения, выполните описанные ниже действия:

1. Щелкните **Рабочий стол (Desktop)** -> **Desktop Assist** -> **Панель управления (Control Panel)** -> **Оборудование и звук (Hardware and Sound)** -> **Звук (Sound)**.
2. Во вкладке **Воспроизведение (Playback)** выберите устройство воспроизведения, на которое желаете переключиться.
3. Чтобы использовать внутренние динамики компьютера, выберите **Динамики (Speakers)**. Чтобы использовать телевизор или внешний монитор, подключенный к компьютеру, выберите другое устройство воспроизведения.
4. Нажмите кнопку **По умолчанию (Set Default)**, если она доступна.
5. Закройте диалоговое окно **Звук (Sound)** нажатием кнопки **ОК**.

Настройка параметров вывода изображения на экран устройства HDMI

Для вывода изображения на экран устройства HDMI необходимо выполнить указанные далее настройки; в противном случае изображение может отсутствовать.



Прежде чем приступить к воспроизведению видеоматериала, не забудьте выбрать активное устройство отображения нажатием функциональной клавиши. Не меняйте активное устройство в процессе воспроизведения видеоматериала.

Не допускается смена активного устройства отображения в следующих случаях:

- *в процессе чтения или записи данных;*
- *в процессе передачи данных.*

Выбор формата HD

Выбор режима вывода изображения производится в следующем порядке:

1. Щелкните **Рабочий стол (Desktop)** -> **Desktop Assist** -> **Панель управления (Control Panel)**.
2. Щелкните **Вид и персонализация (Appearance and Personalization)**.
3. Щелкните **Экран (Display)**.
4. Щелкните **Изменение параметров дисплея (Change display settings)**.
5. Щелкните **Дополнительные параметры (Advanced Settings)**.
6. Щелкните **Все режимы (List All Modes)**.
7. Выберите один из режимов, представленных в списке **Все режимы (List All Modes)**.

Замок

Защитный замок-блокиратор позволяет прикрепить компьютер к столу или другому тяжелому предмету с целью предотвращения несанкционированного перемещения или кражи компьютера. С правой стороны компьютера расположен разъем защитного замка-блокиратора, к которому крепится один конец защитного троса. Другой конец троса крепится к письменному столу или аналогичному предмету. Способы крепления защитных тросов зависят от конкретной модели изделия. Более подробную информацию см. в инструкциях по конкретному изделию.

Присоединение защитного троса

Присоединение защитного троса к компьютеру производится в следующем порядке:

1. Поверните компьютер правой стороной к себе.
2. Совместив защитный трос с разъемом замка, закрепите трос.

Рисунок 4-9 Защитный замок-блокиратор

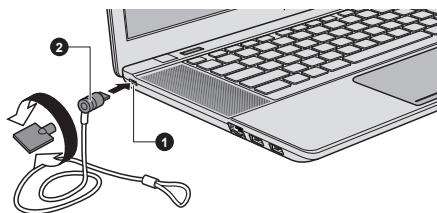

1. Разъем защитного замка-блокиратора

2. Защитный замок-блокиратор

Дополнительные принадлежности TOSHIBA

Ряд дополнительных устройств и приспособлений позволяет сделать компьютер еще более мощным и удобным в работе. В приведенном далее справочном перечне перечислены некоторые устройства и приспособления, которые можно приобрести у реселлеров и продавцов оборудования TOSHIBA:

Универсальный адаптер переменного тока

Если компьютер часто используется в разных помещениях, целесообразно купить дополнительный адаптер переменного тока для каждого такого места, чтобы не носить его всегда с собой.

Звуковая система и видеорежим

В этом разделе рассказывается о некоторых функциях управления звуком.

Микшер громкости

Утилита «Микшер громкости» позволяет контролировать уровень звука как при воспроизведении, так и при записи в Windows.

- Чтобы запустить утилиту «Микшер громкости», щелкните **Рабочий стол (Desktop)**, затем щелкните правой кнопкой значок с изображением динамика, расположенный на панели задач, и выберите в подменю команду **Открыть микшер громкости (Open Volume Mixer)**.
- Громкость динамиков и головных телефонов регулируется ползунком **Динамики (Speakers)**.
- При воспроизведении звука той или иной программой громкость регулируется соответствующим данной программе ползунком.

Уровень звука микрофона

Чтобы изменить уровень громкости при записи с микрофона, выполните следующие действия.

1. Щелкните правой кнопкой значок с изображением динамика, расположенный на панели задач, и выберите в подменю пункт **Записывающие устройства (Recording Devices)**.
2. Выбрав параметр **Микрофон (Microphone)**, щелкните **Свойства (Properties)**.
3. Во вкладке **Уровни (Levels)** отрегулируйте громкость записи с микрофона ползунком **Микрофон (Microphone)**.

Повысить уровень громкости записи с микрофона можно ползунком **Микрофонный усилитель (Microphone Boost)**.

Технология SRS

Утилита SRS Premium Sound обеспечивает наиболее богатый звук с максимальным эффектом погружения в него в любых условиях прослушивания благодаря применению технологий компании SRS Labs.

Чтобы получить доступ к этой утилите, щелкните **Рабочий стол (Desktop) -> Desktop Assist -> Мультимедия и развлечения (Media & Entertainment) -> SRS Premium HD/SRS Premium Sound 3D**.

На ваш компьютер может быть предустановлена утилита SRS Premium Sound HD или SRS Premium Sound 3D в зависимости от приобретенной модели.

Более подробную информацию см. в файле справки.

Звуковые спецэффекты

Активация звуковых спецэффектов при воспроизведении звука через динамик производится в следующем порядке.

1. Щелкните **Рабочий стол (Desktop)**, затем щелкните правой кнопкой значок с изображением динамика на панели задач и выберите в подменю пункт **Устройства воспроизведения (Playback devices)**.
2. Выберите **Динамики (Speakers)** и щелкните **Свойства (Properties)**.
3. Выбрав нужные спецэффекты во вкладке **Спецэффекты (Enhancements)**, нажмите кнопку **Применить (Apply)**.

Realtek HD Audio Manager

Настройки параметров звука можно просмотреть и изменить с помощью программного модуля **Realtek HD Audio Manager**. Чтобы запустить программный модуль **Realtek HD Audio Manager**:

- Щелкните **Рабочий стол (Desktop) -> Desktop Assist -> Панель управления (Control Panel) -> Оборудование и звук (Hardware and Sound) -> Realtek HD Audio Manager**.

При запуске программного модуля Realtek HD Audio Manager впервые на экран выводятся две вкладки с указанием устройств: **Динамики (Speakers)** - звуковоспроизводящее устройство по умолчанию. **Микрофон (Microphone)** - устройство ввода звука по умолчанию. Чтобы сменить установленное по умолчанию устройство, нажмите на кнопку **Назначить устройством по умолчанию (Set Default Device)** под выбранным устройством.

Информация

Нажатие кнопки **Информация (Information)**  позволяет просмотреть сведения об оборудовании, программном обеспечении и языковых настройках.

Управление питанием

Во время простоя звуковой системы питание аудиоконтроллера можно отключить. Для того чтобы настроить параметры электропитания звуковой системы, нажмите кнопку управления электропитанием  .

- Когда звуковая система работает в энергосберегающем режиме, круглая кнопка в верхнем левом углу окна «Управление питанием» (Power Management) имеет синий цвет и выпуклый вид.
- Когда энергосберегающий режим отключен, кнопка становится черной и вогнутой.

Настройка громкости

Для того чтобы проверить правильность воспроизведения звука встроенными динамиками или головными телефонами, нажмите кнопку **Автопроверка (Auto Test)**  .

Формат по умолчанию

Можно изменить значения частоты дискретизации и глубины звука в битах.

Видеорежим

Параметры видеорежима настраиваются посредством диалогового окна **Разрешение экрана (Screen Resolution)**.

Чтобы открыть окно **Разрешение экрана (Screen Resolution)**, щелкните **Рабочий стол (Desktop) -> Desktop Assist -> Панель управления (Control Panel) -> Оформление и персонализация (Appearance and Personalization) -> Экран (Display) -> Изменить параметры экрана (Change display settings)**.



Во время работы некоторых приложений (например, программ для обработки трехмерной графики или воспроизведения видеозаписей) на экране возможно появление помех, мерцание и выпадение кадров.

Если это произойдет, измените разрешение экрана – снижайте разрешение до тех пор, пока изображение не придет в норму.

Уход за компьютером

В этом разделе рассказывается об уходе за компьютером и о его обслуживании.

Чистка компьютера

Чтобы обеспечить долговременную, безотказную работу компьютера, оберегайте его от пыли, грязи и аккуратно обращайтесь с жидкостями рядом с ним.

- Не допускайте попадания жидкости внутрь компьютера. Если компьютер намок, немедленно отключите питание и дайте аппарату полностью высохнуть. В таком случае компьютер необходимо доставить в уполномоченный сервисный центр для осмотра и оценки масштабов возможного повреждения.
- Для чистки пластмассовых частей компьютера пользуйтесь тканью, слегка смоченной водой.
- Очищать экран дисплея можно, аккуратно протирая его мягкой, чистой тканью, слегка смоченной аэрозольным стеклоочистителем.



Ни в коем случае не разбрызгивайте чистящую жидкость прямо на компьютер и не допускайте ее попадания на его компоненты. Никогда не используйте для чистки компьютера абразивные или едкие средства.

Перемещение компьютера

Компьютер рассчитан на повседневное использование в мобильном режиме, тем не менее при его перемещении необходимо соблюдать несколько простых мер предосторожности, чтобы обеспечить бесперебойную работу компьютера.

- Перед переноской компьютера убедитесь в том, что обращение к диску полностью прекратилось.
- Выключите компьютер.
- Перед переноской компьютера отсоедините адаптер переменного тока и все периферийные устройства.
- Закройте панель дисплея.
- Не поднимайте компьютер за панель дисплея.

- Прежде чем переносить компьютер, выключите его, отсоедините адаптер переменного тока и дайте ему остыть во избежание легких ожогов.
- Обращайтесь с компьютером аккуратно, не подвергая его ударам во избежание повреждения аппарата, сбоев в его работе или утраты данных.
- Не перевозите компьютер, в который установлены любые платы, во избежание повреждения и сбоев в работе аппарата и/или платы.
- При переноске компьютера пользуйтесь подходящей переносной сумкой.
- Прочно держите компьютер при переноске, чтобы избежать его падения или повреждения.
- При переноске компьютера не держитесь за его выступающие детали.

Рассеивание тепла

Для защиты от перегрева процессор оснащен встроенным температурным датчиком, который при превышении определенного уровня температуры внутри компьютера включает охлаждающий вентилятор или снижает тактовую частоту процессора. Имеется возможность выбора способа температурного контроля: сначала включение вентилятора, а затем, при необходимости, снижение тактовой частоты процессора, либо сначала снижение тактовой частоты процессора, а затем, при необходимости, включение вентилятора. Настройка этих функций выполняется в окне «Электропитание» (Power Options).

Когда температура процессора снижается до нормального уровня, вентилятор выключается и восстанавливается обычная скорость работы процессора.



При повышении температуры процессора до недопустимого уровня в любом из режимов компьютер автоматически выключается во избежание поломки, при этом все несохраненные данные теряются.

Глава 5

Утилиты и подробная информация об их использовании

В этой главе рассказывается об утилитах и особых функциях компьютера, а также приведена подробная информация об использовании некоторых утилит.

Утилиты и приложения

В этом разделе рассказывается о входящих в комплектацию компьютера предустановленных утилитах и о порядке их запуска. Подробнее об их применении см. в электронном руководстве по каждой утилите, справочных файлах или в файле README.TXT (если он имеется).



*Доступ ко всем описанным здесь утилитам можно получить, выполнив переход **Рабочий стол (Desktop)** -> **Desktop Assist**.*

Кроме того, некоторые утилиты также можно запускать с помощью ярлыков на экране запуска и на рабочем столе.

Утилита TOSHIBA Desktop Assist

TOSHIBA Desktop Assist представляет собой графический пользовательский интерфейс, который обеспечивает доступ к ряду инструментальных средств, а также утилит и приложений TOSHIBA, упрощающих использование и настройку компьютера.

Чтобы получить доступ к этой утилите, щелкните **Рабочий стол (Desktop)** -> **Desktop Assist**.

Утилита «Средство диагностики ПК TOSHIBA»

Утилита «Средство диагностики ПК TOSHIBA» позволяет просматривать базовую информацию о конфигурации системы и проверять работоспособность некоторых встроенных аппаратных средств компьютера.

Подробные сведения об использовании утилиты «Средство диагностики ПК TOSHIBA» см. в файле справки.

Утилита TOSHIBA Password	Эта утилита позволяет установить пароль, ограничивающий доступ к компьютеру.
Утилита TOSHIBA System Settings	Эта утилита позволяет настроить аппаратное обеспечение в соответствии с конкретными условиями работы и с периферийными устройствами.
Видео-проигрыватель TOSHIBA VIDEO PLAYER	Эта программа предназначена для воспроизведения видеодисков DVD. Чтобы получить доступ к этой утилите, щелкните Рабочий стол (Desktop) -> Desktop Assist -> Мультимедия и развлечения (Media & Entertainment) -> TOSHIBA VIDEO PLAYER . Подробную информацию о том, как пользоваться проигрывателем TOSHIBA VIDEO PLAYER, см. в файле справки.
Утилита TOSHIBA eco	<p>В этом компьютере реализован режим eco. В этом режиме немного снижается производительность некоторых устройств в целях уменьшения потребления электроэнергии. Постоянное использование этого режима может обеспечить существенную экономию электричества.</p> <p>Утилита TOSHIBA eco помогает управлять энергосбережением и отслеживать его. Различная информация может помочь вам понять, какой вклад вы вносите в сохранение окружающей среды.</p> <p>Кроме того, в этой утилите реализована функция контроля пиковых нагрузок, способствующая снижению энергопотребления в период пиковых нагрузок на электросеть за счет частичного смещения потребления электроэнергии на период менее высокой нагрузки.</p> <p>Чтобы получить доступ к этой утилите, щелкните Рабочий стол (Desktop) -> Desktop Assist -> Средства и утилиты (Tools & Utilities) -> Утилита eco (eco Utility).</p> <p>Подробные сведения об использовании утилиты TOSHIBA eco см. в файле справки.</p>

**Проигрыватель
TOSHIBA Media
Player от sMedio
TrueLink+**

Это программное обеспечение представляет собой мультимедийный проигрыватель, который можно использовать для воспроизведения видеоматериалов, музыки и просмотра фотографий.

Проигрыватель TOSHIBA Media Player может воспроизводить материалы, находящиеся в локальной библиотеке, в домашней сети и на SkyDrive.

Чтобы получить доступ к этому проигрывателю, щелкните значок **Media Player** на экране запуска.

Более подробную информацию см. в обучающей системе.

**Утилита TOSHIBA
Function Key**

Эта утилита позволяет получать доступ к некоторым функциям нажатием заданной клавиши, также в сочетании с клавишей FN.

Чтобы настроить эту утилиту, щелкните **Рабочий стол (Desktop) -> Desktop Assist -> Средства и утилиты (Tools & Utilities) -> TOSHIBA Function Key**.

Более подробную информацию см. в разделе [Функциональные клавиши](#).

**Приложение
TOSHIBA Service
Station**

Это приложение позволяет компьютеру автоматически находить обновления для программного обеспечения TOSHIBA и информационные сообщения TOSHIBA, актуальные для вашей компьютерной системы и ее программ. Когда это приложение активировано, оно периодически передает нашим серверам ограниченное количество информации о системе, которая обрабатывается в строгом соответствии с правилами и нормативами, а также действующими законами о защите данных.

Чтобы получить доступ к этой утилите, щелкните **Рабочий стол (Desktop) -> Desktop Assist -> Поддержка и восстановление (Support & Recovery) -> Service Station**.

Утилита TOSHIBA PC Health Monitor Утилита TOSHIBA PC Health Monitor осуществляет профилактический мониторинг ряда системных функций, таких как энергопотребление, состояние батареи и охлаждение системы, и информирует пользователя о важных состояниях системы. Эта утилита распознает серийные номера системы и ее отдельных компонентов и отслеживает действия, связанные с их использованием.

Подробные сведения об использовании утилиты TOSHIBA PC Health Monitor см. в файле справки.

Утилита TOSHIBA Split Screen Эта утилита позволяет создавать на экране несколько зон изображения и размещать в них активные окна.

Быстро получить доступ к этой утилите можно, щелкнув ее значок на панели задач.

Более подробную информацию см. в справочной системе утилиты TOSHIBA Split Screen.

Подключаемый модуль TOSHIBA Resolution+ для проигрывателя Windows Media

Этот подключаемый модуль позволяет воспроизводить видеоматериалы в форматах wmv и mp4 с помощью проигрывателя Windows Media с повышенным качеством.

Более подробную информацию см. в справочной системе подключаемого модуля TOSHIBA Resolution+ для проигрывателя Windows Media.

Чтобы получить доступ к нему, щелкните **Рабочий стол (Desktop) -> Desktop Assist -> Мультимедия и развлечения (Media & Entertainment) -> Подключаемый модуль TOSHIBA Resolution+ для проигрывателя Windows Media (TOSHIBA Resolution+ Plug-in for Windows Media Player) – Справка (Help)**.



Установленное на приобретенной модели компьютера ПО может не соответствовать вышеуказанному перечню программного обеспечения.

Особые функции

Перечисленные далее функции либо являются уникальными для компьютеров TOSHIBA, либо представляют собой дополнительные возможности для удобства работы с компьютером.

Порядок активации функций:

*1 Чтобы получить доступ к параметрам электропитания, щелкните **Рабочий стол (Desktop) -> Desktop Assist -> Панель управления (Control Panel) -> Система и безопасность (System and Security) -> Электропитание (Power Options)**.

Функциональные клавиши	Функциональными называются комбинации определенных клавиш, позволяющие быстро менять настройки параметров системы непосредственно с клавиатуры без использования программы настройки конфигурации системы.
Автоматическое выключение питания дисплея *1	Эта функция обеспечивает автоматическое выключение питания дисплея компьютера при отсутствии ввода данных с клавиатуры в течение установленного промежутка времени. После нажатия любой клавиши питание восстанавливается. Настройка выполняется в окне «Электропитание» (Power Options).
Автоматическое выключение питания жесткого диска *1	Эта функция автоматически выключает питание жесткого диска, если в течение определенного времени к диску не происходит обращений. При очередном обращении к жесткому диску его питание возобновляется. Настройка выполняется в окне «Электропитание» (Power Options).
Автоматический переход системы в спящий режим/ режим гибернации *1	Эта функция автоматически переводит систему в спящий режим или режим гибернации, если в течение определенного времени не производится ввод данных и не происходит обращений к аппаратным средствам. Настройка выполняется в окне «Электропитание» (Power Options).
Пароль на включение питания	В целях предотвращения несанкционированного доступа к компьютеру реализованы два уровня защиты паролем: пароль супервизора и пароль пользователя.

Интеллектуальный блок питания *1	Блок питания компьютера с интеллектуальными возможностями оснащается микропроцессором, который автоматически определяет остаток заряда батареи и защищает электронные компоненты от таких ненормальных условий эксплуатации, как, например, перегрузка напряжения, поступающего с адаптера переменного тока. Настройка выполняется в окне «Электропитание» (Power Options).
Режим экономии заряда батареи *1	Эта функция позволяет настроить компьютер на экономию заряда батареи. Настройка выполняется в окне «Электропитание» (Power Options).
Включение/выключение питания при открывании/закрывании панели дисплея *1	Эта функция автоматически выключает питание компьютера, когда панель дисплея закрывается, и включает его при открывании дисплея. Настройка выполняется в окне «Электропитание» (Power Options).
Автоматический переход в режим гибернации при разрядке батареи *1	Когда батарея разряжается до такой степени, что дальнейшая работа компьютера невозможна, система автоматически переходит в режим гибернации и отключается. Настройка выполняется в окне «Электропитание» (Power Options).
Рассеивание тепла *1	Для защиты от перегрева процессор снабжен встроенным температурным датчиком, который при повышении температуры внутри компьютера до определенного уровня включает вентилятор охлаждения или снижает скорость работы процессора. Настройка выполняется в окне «Электропитание» (Power Options).
Спящий режим	Когда требуется прервать работу на компьютере, данная функция позволяет выключить питание аппарата, не закрывая активные программы. Рабочие данные сохраняются в системной памяти компьютера с тем, чтобы при повторном включении питания пользователь продолжил бы работу с того места, на котором прервался.

Режим гибернации	Эта функция позволяет выключить питание компьютера, не закрывая активные программы. Содержимое оперативной памяти автоматически сохраняется на жестком диске. При включении питания компьютера в следующий раз работу можно продолжать с того момента, где она была остановлена. Более подробную информацию см. в разделе Выключение питания .
Функция «Пробуждение от USB»	Эта функция позволяет вывести компьютер из режима сна в зависимости от того, подключены ли те или иные внешние устройства к портам USB. Так, например, если к порту USB подключена мышь или клавиатура с интерфейсом USB, то щелчок кнопкой мыши или нажатие клавиши на клавиатуре выведет компьютер из спящего режима.

Утилита TOSHIBA Password

Утилита TOSHIBA Password обеспечивает защиту паролем на двух уровнях: на уровне пользователя и на уровне супервизора.



Пароль, установленный в утилите TOSHIBA Password, отличается от пароля, установленного в Windows.

Пароль пользователя

Чтобы запустить утилиту, воспользуйтесь следующими пунктами меню:

Рабочий стол (Desktop) -> Desktop Assist -> Средства и утилиты (Tools & Utilities) -> Пароль пользователя (User Password)

Может потребоваться авторизация для подтверждения полномочий на удаление или смену паролей и выполнение других аналогичных операций с помощью утилиты TOSHIBA Password.

■ Установить (Set) (кнопка)

Нажмите эту кнопку для изменения зарегистрированного пароля. После установки пароля при запуске компьютера будет предложено ввести пароль.



- После установки пароля выводится диалоговое окно с запросом о необходимости сохранения его на дискету или другой носитель. Если вы забыли пароль, можно открыть файл пароля на другом компьютере. Носитель следует хранить в безопасном месте.
- При регистрации пароля вводите его в строку с клавиатуры по одному символу, не пользуясь кодами ASCII или способом вырезки и вставки целой строки. Кроме того, убедитесь в корректном вводе зарегистрированного пароля, для чего сохраните строку с введенными символами в виде файла с паролем.
- Вводя пароль, не используйте символы (например, «!» или «#»), вводимые с помощью таких клавиш как **SHIFT**, **ALT** и т.п.

- **Удалить (Delete)** (кнопка)

Нажмите эту кнопку для удаления зарегистрированного пароля. Прежде чем удалять пароль, нужно сначала ввести текущий пароль.

- **Изменить (Change)** (кнопка)

Нажмите эту кнопку для изменения зарегистрированного пароля. Прежде чем удалять пароль, нужно сначала ввести текущий пароль.

- **Строка пользователя (Owner String)** (текстовое поле)

Это поле можно использовать для преобразования текста в пароль. После ввода текста нажмите кнопку **Применить (Apply)** или **ОК**. При запуске компьютера введенный текст выводится на экран вместе с запросом на ввод пароля.



- Чтобы устанавливать, изменять и удалять пароль для доступа к жесткому диску и главный пароль для жесткого диска, пользуйтесь программой настройки BIOS.
- Чтобы запустить программу настройки BIOS, нажмите и удерживайте клавишу **F2**, а затем включите компьютер. Через одну секунду после включения компьютера отпустите клавишу **F2**.
- Чтобы завершить работу программы настройки BIOS, нажмите клавишу **F10**, затем – клавишу **ENTER**, чтобы принять изменения. Компьютер перезагрузится.

Если компьютер не загружает утилиту настройки BIOS, см. раздел [Возможные проблемы и способы их решения](#).



- Если вы забудете пароль для доступа к жесткому диску, корпорация TOSHIBA ничем НЕ сможет вам помочь, поскольку утрата пароля приведет к ПОЛНОЙ и ОКОНЧАТЕЛЬНОЙ ПОТЕРЕ РАБОТОСПОСОБНОСТИ жесткого диска. Корпорация TOSHIBA НЕ несет никакой ответственности за утрату любых данных, потерю работоспособности жесткого диска, отказ в доступе к нему, а равно и за любой ущерб, понесенный вами, любым другим лицом или учреждением в результате утраты доступа к жесткому диску. Если такой риск для вас неприемлем, воздержитесь от регистрации пароля пользователя для доступа к жесткому диску.
- Сохранив пароль пользователя для доступа к жесткому диску, выключите или перезагрузите компьютер. Если компьютер не выключить или не перезагрузить, данные могут быть сохранены некорректно. Более подробную информацию о выключении и перезагрузке компьютера см. в разделе [Включение питания](#).

Пароль супервизора

После установки пароля супервизора некоторые функции могут оказаться недоступными, если входить в систему под паролем пользователя. Порядок установки пароля супервизора:

Рабочий стол (Desktop) -> Desktop Assist -> Средства и утилиты (Tools & Utilities) -> Пароль супервизора (Supervisor Password)

Эта утилита позволяет выполнять следующие операции:

- регистрация и удаление пароля супервизора;
- установка ограничений для основной категории пользователей.

Запуск компьютера с вводом пароля

Если пароль пользователя уже зарегистрирован, включить компьютер можно одним способом:

- ввести пароль вручную.



Ввод пароля требуется только после того, как компьютер был выключен переводом в режим гибернации или режим загрузки, а не переведен в спящий режим.

Далее изложен порядок ввода пароля вручную:

1. Включите питание в порядке, описанном в главе [С чего начать](#). На экран будет выведен запрос:

Enter Password



На этом этапе функциональные клавиши не работают. Они начнут функционировать только после ввода пароля.

2. Введите пароль.
3. Нажмите **ENTER**.



Если вы ввели неправильный пароль три раза подряд или не ввели пароль в течение 1 минуты, компьютер прекращает работу. В этом случае некоторые функции, способные включать компьютер автоматически («Пробуждение от локальной сети», планировщик и т.п.) могут не работать. Нужно еще раз включить компьютер, чтобы попробовать еще раз ввести пароль.

Утилита TOSHIBA System Settings

В этом разделе рассказывается об использовании утилиты TOSHIBA System Settings для настройки компьютера, а также приводится информация о параметрах различных функций.



Рассматриваемые здесь параметры и их значения могут быть различными у разных моделей.

После изменения параметров открываться диалоговое окно с сообщением о том, что изменения вступают в силу только после перезагрузки компьютера. Чтобы внесенные изменения вступили в силу, компьютер необходимо немедленно перезапустить.

Доступ к утилите TOSHIBA System Settings

Чтобы запустить утилиту TOSHIBA System Settings, щелкните **Рабочий стол (Desktop) -> Desktop Assist -> Средства и утилиты (Tools & Utilities) -> System Settings**.

Окно утилиты TOSHIBA System Settings

В окне утилиты TOSHIBA System Settings имеется ряд вкладок, позволяющих настроить соответствующие функции компьютера.

Кроме того, имеются три кнопки: **ОК**, «Отмена» (Cancel) и «Применить» (Apply).

ОК	С ее нажатием внесенные изменения вступают в силу, а окно утилиты TOSHIBA System Settings закрывается.
Отмена (Cancel)	Окно закрывается без вступления изменений в силу.
Применить (Apply)	Все изменения вступают в силу, но окно утилиты TOSHIBA System Settings не закрывается.



Некоторые варианты могут быть затенены серым цветом, что свидетельствует об их недоступности для выбора.

Общие (General)

В этом окне отображаются **версия BIOS (BIOS version)**, **дата (date)** и **версия EC (EC version)**.

Все параметры по умолчанию (Set all settings to default)

Восстановление заводских значений всех параметров.

Sleep and Charge и Sleep and Music

Эта вкладка позволяет настроить параметры дополнительных функций, используемых при выключенном питании компьютера. Понятие «выключенное питание» включает спящий режим, режим гибернации, а также состояние завершенной работы.

Утилита также отображает остаточный заряд батареи.

Sleep and Charge

Даже в выключенном состоянии компьютер способен подавать на порты USB питание шины USB (5 В постоянного тока).

Эту функцию можно использовать с портами, поддерживающими функцию Sleep and Charge.

Порт, помеченный значком ⚡, поддерживает функцию Sleep and Charge.

Эта функция включается и выключается перемещением ползунка.

Включено (Enabled)

Функция **Sleep and Charge** включена. Теперь с ее помощью можно производить зарядку ряда USB-совместимых внешних устройств, например, мобильных телефонов и портативных цифровых музыкальных проигрывателей.

Выключено (Disabled)

Функция **Sleep and Charge** выключена.



■ *Функция Sleep and Charge может не работать с некоторыми внешними устройствами, даже если они совместимы со спецификацией USB. В таком случае для зарядки устройства необходимо включить питание компьютера.*

- Когда включена функция *Sleep and Charge*, питание (постоянный ток с напряжением 5 вольт) подается по шине USB на совместимые порты даже при выключенном питании компьютера. Соответственно, питание (постоянный ток с напряжением 5 вольт) подается по шине USB и на внешние устройства, подключенные к совместимым портам. В то же время питания (постоянный ток с напряжением 5 вольт), которое подается по шине USB, может быть недостаточно для зарядки некоторых внешних устройств. Прежде чем пользоваться теми или иными внешними устройствами, проверьте их характеристики, обратившись к изготовителю или к документации по таким устройствам.
- Зарядка внешних устройств с помощью функции *sleep and charge* занимает больше времени, чем с применением специальных зарядных устройств.
- При включенной функции *Sleep and Charge* батарея компьютера продолжает разряжаться даже тогда, когда компьютер находится в режиме гибернации или выключен. На время использования функции *Sleep and Charge* рекомендуется подсоединять к компьютеру адаптер переменного тока.
- Те внешние устройства, которые снабжаются питанием (постоянный ток с напряжением 5 вольт) по шине USB, могут постоянно оставаться в рабочем состоянии независимо от того, включено ли или отключено питание компьютера.
- При возникновении перегрузки питание (постоянный ток с напряжением 5 вольт) внешних устройств, подключенных к совместимым портам USB, может автоматически отключиться по соображениям безопасности.
- Когда включена функция *Sleep and Charge*, функция «Пробуждение от USB» не работает с совместимыми с ней портами. В таком случае, если имеются порты USB, не поддерживающие функцию *Sleep and Charge*, подсоедините к ним мышь или клавиатуру. Если все порты USB поддерживают функцию *Sleep and Charge*, выключите функцию *Sleep and Charge*. Теперь функция *Wakeup* будет работать, а функция *USB Sleep and Charge* будет выключена.



Металлические скрепки, шпильки и заколки для волос могут нагреваться при соприкосновении с гнездами портов USB. Не допускайте соприкосновения металлических предметов с гнездами портов USB, например, при переноске компьютера в сумке.

Компьютер Toshiba поддерживает несколько режимов зарядки, благодаря чему функцию *Sleep and Charge* можно использовать со множеством самых разных устройств USB. **Автоматический режим**

(используется по умолчанию) подходит для широкого спектра цифровых аудиопроигрывателей.

Однако определить, какой режим подходит именно вашему устройству USB, можно только опытным путем. Чтобы найти подходящий режим зарядки для вашего устройства USB, попробуйте каждый от **Автоматического режима (Auto Mode)** до **Альтернативного режима (Alternate Mode)**, воспользовавшись ниспадающим меню.

При подключении некоторых внешних устройств использование этой функции может оказаться невозможным даже после выбора соответствующего режима. В такой ситуации выключите эту функцию и прекратите использовать ее.

Sleep and Music

Динамик компьютера можно использовать в качестве портативного аудиоустройства, даже когда питание компьютера выключено.

Понятие «выключенное питание» включает ждущий режим и режим ожидания, а также полное отключение компьютера.

Гнездо для подключения микрофона поддерживает функцию Sleep and Music.



- *Когда функция Sleep and Music включена, звук, поступающий из динамиков, невозможно выключить, даже подключив головные телефоны к гнезду для подключения головных телефонов. Также звук не поступает из головных телефонов.*
- *Когда функция Sleep and Music включена, можно воспроизводить звук через динамики компьютера, подключив аудиокабель к гнезду для подключения микрофона. Из-за использования этой функции батарея компьютера разряжается. Вот почему рекомендуется подключить компьютер к внешнему источнику питания через адаптер переменного тока.*
- *При использовании функции Sleep and Music соединяйте компьютер и аудиоустройство с помощью аудиокабеля.*
- *При использовании функции Sleep and Music уровень громкости невозможно изменять с компьютера.*
- *Параметры громкости и выключения звука могут быть разными в режиме Windows и в режиме Sleep and Music. Прежде чем подключать аудиоустройство к компьютеру, уменьшите громкость аудиоустройства до минимума. Качество звука также может отличаться.*
- *Используйте функцию Sleep and Music при открытом дисплее.*

Эта функция включается и выключается перемещением ползунка.

Работа при питании от батареи (Function under Battery Mode)

С помощью этой утилиты можно включать и выключать функцию Sleep and Charge или Sleep and Music при питании от батареи.

Эта функция включается и выключается перемещением ползунка.

Включено (Enabled)	Функция Sleep and Charge или Sleep and Music включена при питании от батареи.
Выключено (Disabled)	Функция Sleep and Charge или Sleep and Music включена только при подключенном адаптере переменного тока.
Нижний предел остаточного заряда батареи (Lower limit of remaining battery life)	<p>Позволяет указать нижний предел остаточного заряда батареи перемещением ползунка. Если остаточный заряд батареи опустится ниже указанного предела, функция Sleep and Charge или Sleep and Music будет выключена.</p> <p>Значение этого параметра можно изменить только при включенной функции Работа при питании от батареи (Function under Battery Mode).</p>

Дисплей (Display)

Эта вкладка позволяет настроить параметры внутреннего или внешнего дисплея компьютера.

Дисплей при включении питания (Power On Display)

Данный параметр позволяет выбрать активный дисплей при запуске компьютера. Имейте в виду, что этот параметр доступен только в стандартном режиме VGA, а в окне свойств рабочего стола Windows он отсутствует.

Автовыбор (Auto-Selected)	Если подключен внешний монитор и панель дисплея закрыта, изображение выводится на внешний монитор, в противном случае – на встроенный дисплей.
Только системный ЖКД (System LCD Only)	Вывод изображения на встроенный ЖК-дисплей даже при подключенном внешнем мониторе.

Загрузка (Boot)

Эта вкладка позволяет настраивать параметры загрузки.

Варианты приоритета загрузки (Boot Priority Options)

Эта вкладка позволяет задать приоритет для загрузки операционной системы компьютера. Приоритет можно изменять клавишами со стрелками, направленными **вверх** и **вниз**.

Чтобы сменить загрузочное устройство, выполните следующие действия.

1. Загрузите компьютер, удерживая клавишу **F12** в нажатом положении. Через одну секунду после включения компьютера отпустите клавишу **F12**.
2. С помощью клавиш управления курсором со стрелками, направленными вверх и вниз, выберите желаемое загрузочное устройство и нажмите клавишу **ENTER**.



Если компьютер не вызывает меню загрузки, см. раздел [Возможные проблемы и способы их решения](#).

Если задан пароль супервизора, на выбор загрузочного устройства вручную могут налагаться ограничения.

Выбор загрузочного устройства способами, о которых рассказано выше, не влечет за собой изменение настроек очередности загрузки, зарегистрированных с помощью утилиты TOSHIBA System Settings. Более того, при нажатии любой из клавиш кроме тех, которые перечислены выше, либо если выбранное вами устройство не установлено в компьютере, система будет загружаться в соответствии с текущими настройками утилиты TOSHIBA System Settings.

Скорость загрузки (Boot Speed)

Этот параметр позволяет выбрать скорость загрузки системы.

Высокая (Fast)	Сокращает время загрузки системы. Система может загружаться только со встроенного жесткого диска. Во время загрузки поддерживаются только внутренний ЖКД и клавиатура.
Обычная (Normal)	Система загружается с обычной скоростью.

Включение питания при открывании панели (Panel Open - Power On)

Эта функция позволяет менять активировать и деактивировать **включение питания при открывании панели**.

Включено (Enabled)	Включение функции включения питания при открывании панели . Система будет автоматически загружаться в случае открывания панели дисплея, когда компьютер выключен.
Выключено (Disabled)	Функция включения питания при открывании панели выключена.



Функция включения питания при открывании панели поддерживается некоторыми моделями.

Клавиатура (Keyboard)

Эта вкладка позволяет настроить параметры клавиатуры.

Режим функциональных клавиш (Function Keys mode)

Эта функция позволяет настроить режим функциональных клавиш. Более подробную информацию о функциональной клавише см. в разделе [Функциональные клавиши](#).

Режим специальных функций (Special function mode)	Нажатие функциональной клавиши без других клавиш позволяет воспользоваться специальными функциями. Чтобы воспользоваться стандартными функциями F1–F12, необходимо сначала нажать и удерживать клавишу FN .
Стандартный режим F1–F12 (Standard F1-F12 mode)	Нажатие функциональной клавиши без других клавиш позволяет воспользоваться стандартными функциями F1-F12. Чтобы воспользоваться специальными функциями, необходимо сначала нажать и удерживать клавишу FN .

Пробуждение от клавиатуры (Wake-up on Keyboard)

Когда эта функция включена, а компьютер находится в спящем режиме, активировать систему можно нажатием любой клавиши. Имейте, однако, в виду, что данная функция работает только со встроенной клавиатурой и только в том случае, если компьютер находится в спящем режиме.

Включено (Enabled)	Функция пробуждения от клавиатуры включена.
Выключено (Disabled)	Функция пробуждения от клавиатуры выключена.

USB

Поддержка USB устаревшими системами (Legacy USB Support)

Этот параметр служит для включения и выключения эмуляции интерфейса USB устаревшими системами. Присвоение параметру «Поддержка USB устаревшими системами» (Legacy USB Support) значения «Включено» (Enabled) позволит пользоваться мышью и клавиатурой с интерфейсом USB даже в том случае, если ваша операционная система его не поддерживает.

Включено (Enabled)	Режим эмуляции шины USB для устаревших систем включен.
---------------------------	--

Выключено (Disabled)	Режим эмуляции шины USB для устаревших систем выключен.
-----------------------------	---

Внутренний контроллер USB 3.0 (Internal USB 3.0 controller)

Этот параметр служит для включения и выключения внутреннего контроллера USB 3.0. Если выбрать значение **Выключено (Disabled)**, внутренние порты USB 3.0 компьютера будут работать как порты USB 2.0, что обеспечит экономию электроэнергии.

Включено (Enabled)	Внутренний контроллер USB 3.0 включен
---------------------------	---------------------------------------

Выключено (Disabled)	Внутренний контроллер USB 3.0 выключен
-----------------------------	--

SATA

Эта вкладка позволяет настроить параметры интерфейса SATA.

Состояние интерфейса SATA (SATA Interface setting)

Эта функция позволяет задать режим работы интерфейса SATA.

Производительный режим (Performance)	Позволяет HDD/SSD работать с максимальной производительностью.
---	--

Время работы от батареи (Battery life)	Позволяет HDD/SSD работать в режиме экономии заряда батареи. Если выбран этот параметр, то производительность снижается.
---	--

Локальная сеть (LAN)

Пробуждение от локальной сети (Wake-up on LAN)

Эта функция обеспечивает включение питания компьютера, находящегося в состоянии завершённой работы, при получении пакета пробуждения (пакета Magic) из локальной сети.



- При включенной функции «Пробуждение от локальной сети» компьютер продолжает потреблять электроэнергию, даже когда он выключен. Оставьте адаптер переменного тока подключенным, если вы используете эту функцию.
- Чтобы функция «Пробуждение от локальной сети» могла включать компьютер, находящийся в спящем режиме или в режиме гибернации, следует установить флажок «Разрешить этому устройству выводить компьютер из ждущего режима» (Allow the device to wake the computer) в свойствах сетевого устройства (одна эта функция не обеспечивает вывод компьютера из спящего режима и из режима гибернации по сигналу из локальной сети).

Питание компьютера включается автоматически по поступлении сигнала с компьютера администратора, подключенного через сеть.

При включенном встроенном модуле подключения к локальной сети (когда параметру «Встроенный модуль подключения к локальной сети» (Built-in LAN) присвоено значение **Включено (Enabled)**) можно выбрать одну из перечисленных далее настроек.

Функцией пробуждения по сигналу из локальной сети можно пользоваться только при питании компьютера через адаптер переменного тока. При активации данной функции время работы компьютера от батареи сокращается, по сравнению с указанным в настоящем руководстве.

Включено (Enabled) Функция «Пробуждение от локальной сети» при нахождении компьютера в состоянии завершенной работы включена.

Выключено (Disabled) Функция «Пробуждение от локальной сети» при нахождении компьютера в состоянии завершенной работы выключена.

Встроенный модуль подключения к локальной сети (Built-in LAN)

Эта функция позволяет включать и выключать встроенный модуль подключения к локальной сети.

Включено (Enabled) Встроенный модуль подключения к локальной сети включен.

Выключено (Disabled) Встроенный модуль подключения к локальной сети выключен.

Проигрыватель TOSHIBA Media Player от sMedio TrueLink+

Обратите внимание на перечисленные ниже ограничения, связанные с использованием проигрывателя TOSHIBA Media Player от sMedio TrueLink+:

Замечания об использовании

Это программное обеспечение представляет собой мультимедийный проигрыватель, который можно использовать для воспроизведения видеоматериалов, музыки и просмотра фотографий. Вместе с тем не все файлы могут быть воспроизведены надлежащим образом.

- TOSHIBA Media Player не поддерживает разрешение свыше 1280 x 800.
- На время использования проигрывателя TOSHIBA Media Player рекомендуется подключать адаптер переменного тока. Энергосберегающие функции могут создавать помехи воспроизведению. При использовании проигрывателя TOSHIBA Media Player во время питания компьютера от батарей устанавливайте режим «Сбалансированное» (Balance) в окне настроек «Электропитание» (Power Options).
- Когда проигрыватель TOSHIBA Media Player воспроизводит видеофайлы, слайд-шоу или демонстрирует фотографии, экранная заставка выключена.
- При запущенном проигрывателе TOSHIBA Media Player компьютер не переходит автоматически ни в спящий режим, ни в режим гибернации, ни в режим завершенной работы.
- Когда проигрыватель TOSHIBA Media Player воспроизводит видеофайлы, слайд-шоу или демонстрирует фотографии, функция автоматического выключения питания дисплея выключена.
- Функция Resolution+ специально настроена для внутреннего монитора. Следовательно, при выводе изображения на внешний монитор функцию Resolution+ следует выключать.
- При воспроизведении видеоматериалов, записанных с высокой разрядностью, возможно выпадение кадров, пропуск фрагментов звуковой дорожки и снижение производительности компьютера.

Использование проигрывателя TOSHIBA Media Player от sMedio TrueLink+

Порядок воспроизведения видеофайла из локальной библиотеки

1. Щелкните **Моя локальная библиотека (My Local Library)** на начальной странице TOSHIBA Media Player.
2. Щелкните видеофайл, который следует воспроизвести.

Порядок воспроизведения музыкального файла из локальной библиотеки

1. Щелкните **Моя локальная библиотека (My Local Library)** на начальной странице TOSHIBA Media Player.
2. Щелкните **Музыка (Music)** в левом верхнем углу экрана.
3. Выберите значок исполнителя или альбома для воспроизведения.
4. Щелкните музыкальный файл, который следует воспроизвести.

Порядок воспроизведения файлов фотографий из локальной библиотеки

1. Щелкните **Моя локальная библиотека (My Local Library)** на начальной странице TOSHIBA Media Player.
2. Щелкните **Фотографии (Photos)** в левом верхнем углу экрана.
3. Выберите значок папки или даты для воспроизведения.
4. Щелкните файл фотографии, который следует воспроизвести.

Руководство по проигрывателю TOSHIBA Media Player от sMedio TrueLink+

Возможности и использование проигрывателя TOSHIBA Media Player описаны в руководстве по TOSHIBA Media Player. Порядок открывания руководства по проигрывателю TOSHIBA Media Player

Щелкните значок **Инструкции (Tutorials)** на начальной странице TOSHIBA Media Player.

Утилита TOSHIBA PC Health Monitor

Утилита TOSHIBA PC Health Monitor осуществляет профилактический мониторинг ряда системных функций, таких как энергопотребление, состояние батареи и охлаждение системы, и информирует пользователя о важных состояниях системы. Эта утилита распознает серийные номера системы и ее отдельных компонентов и отслеживает действия, связанные с компьютером и их использованием.

Собирается следующая информация: длительность работы и количество включений или изменений состояния (например, количество нажатий кнопки питания и комбинаций клавишей FN, информация об адаптере переменного тока, батарее, жидкокристаллическом дисплее, вентиляторе, жестком диске, громкости звука, функциях беспроводной связи и шине USB), дата первого использования системы, а также сведения об использовании компьютера и устройств (например, настройки питания, информация о температуре и зарядке батареи, центральном процессоре, памяти, длительности использования подсветки и температуре различных устройств). Сохраненные данные занимают очень малую часть жесткого диска – не более 10 МБ в год.

Эта информация служит для идентификации состояний систем компьютера TOSHIBA, способных повлиять на его

производительность, и оповещения об этих состояниях. Она также может оказаться полезной при диагностике неполадок, если компьютеру потребуется обслуживание в компании Toshiba или у одного из авторизованных поставщиков сервисных услуг. Кроме того, корпорация TOSHIBA может использовать эту информацию для анализа в целях обеспечения качества.

Эти служебные данные, записанные на жесткий диск, могут с соблюдением изложенных выше ограничений в отношении использования передаваться организациям, находящимся за пределами страны или региона вашего проживания (например, вне Европейского Союза). Действующие в этих странах законы о защите данных и требования в отношении степеней защиты данных могут отличаться от действующих в стране или регионе вашего проживания.

Работающую утилиту TOSHIBA PC Health Monitor можно в любое время отключить, удалив ее с помощью команды **Удалить программу (Uninstall a program)** на **панели управления**. В результате выполнения этой операции вся собранная информация будет удалена с жесткого диска автоматически.

Утилита TOSHIBA PC Health Monitor не расширяет и не изменяет обязательств компании Toshiba в рамках предоставляемой стандартной ограниченной гарантии: все стандартные условия и ограничения гарантии компании Toshiba остаются в силе.

Запуск утилиты TOSHIBA PC Health Monitor

Утилиту TOSHIBA PC Health Monitor можно запустить следующими способами:

- Щелкните **Рабочий стол (Desktop) -> Desktop Assist -> Поддержка и восстановление (Support & Recovery) -> PC Health Monitor**.
- Щелкните значок  в области уведомлений, затем щелкните сообщение **Включить PC Health Monitor (Enable PC Health Monitor)** при первом запуске приложения и сообщение **Запустить PC Health Monitor (Run PC Health Monitor)** при каждом последующем запуске.

Независимо от используемого способа откроется пояснительное окно утилиты TOSHIBA PC Health Monitor.

Нажмите кнопку **Далее (Next)**. Откроется окно «Замечание о программе PC Health Monitor и условия ее использования» (PC Health Monitor Software Notice & Acceptance). Внимательно прочтите всю отображаемую информацию. Выбрав **ПРИНИМАЮ (ACCEPT)** и нажав кнопку **ОК**, вы активируете программу. Задействуя утилиту TOSHIBA PC Health Monitor, вы выражаете свое согласие с этими условиями, а также соглашаетесь на использование собираемой информации и ее передачу сторонним организациям. После того, как утилита TOSHIBA PC Health Monitor будет задействована, на экран будет выведено ее

окно, а утилита начнет отслеживать функции системы и собирать информацию.



Если произойдут любые изменения, способные негативно повлиять на работу утилиты, на экран будет выведено соответствующее сообщение. Следуйте указаниям, содержащимся в этом сообщении.

Восстановление системы

Для работы утилиты восстановления системы System Recovery Options в случае возникновения проблем на жестком диске отведен скрытый раздел.

Также систему можно восстановить, создав носитель-реаниматор.

В этом разделе будут рассмотрены следующие темы:

- Создание носителя-реаниматора
- Восстановление предустановленного программного обеспечения с самостоятельно созданных носителей-реаниматоров
- Восстановление предустановленного программного обеспечения с жесткого диска-реаниматора

Создание носителя-реаниматора

В этом разделе рассказывается о том, как создавать носители-реаниматоры.



- *При создании носителей-реаниматоров обязательно подключайте адаптер переменного тока.*
- *Обязательно закройте все программы, кроме Recovery Media Creator.*
- *Не запускайте такие сильно загружающие процессор программы, как экранная заставка.*
- *Компьютер должен работать на полной мощности.*
- *Не пользуйтесь функциями экономии электроэнергии.*
- *Не производите запись на носитель во время работы антивирусного программного обеспечения. Дождитесь завершения их работы, затем отключите антивирусные программы, а также все остальное программное обеспечение, осуществляющее автоматическую проверку файлов в фоновом режиме.*
- *Не пользуйтесь утилитами для жесткого диска, включая предназначенные для повышения скорости доступа к данным. Такие утилиты могут привести к нестабильной работе и повредить данные.*

- *В ходе записи/перезаписи носителей не выключайте компьютер, не пользуйтесь функцией выхода из системы и не переводите ее ни в спящий режим, ни в режим гибернации.*
- *Установите компьютер на ровную поверхность, избегайте таких подверженных вибрации мест, как самолеты, поезда или автомобили.*
- *Не пользуйтесь неустойчивыми предметами, например, различного рода подставками.*

Восстановительный образ программного обеспечения, установленного на компьютер, хранится на его жестком диске. Этот образ можно скопировать на дисковый носитель или флэш-накопитель USB, выполнив следующие действия:

1. Выберите чистый диск или флэш-накопитель USB. Приложение позволит выбрать тип носителя (диск или флэш-накопитель USB), на который можно скопировать восстановительный образ.



- *Обратите внимание на то, что некоторые дисковые носители могут быть несовместимы с приводом оптических дисков, подключенным к компьютеру. Вот почему перед выполнением дальнейших действий вам необходимо убедиться в том, что выбранный вами пустой носитель поддерживается приводом оптических дисков.*
- *Флэш-накопитель USB будет отформатирован, а все находящиеся на нем данные при этом будут потеряны.*

2. Включите компьютер и позвольте операционной системе Windows загрузиться с жесткого диска в обычном режиме.
3. Положите первый чистый диск на лоток внешнего привода оптических дисков или вставьте флэш-накопитель USB в свободный порт USB.
4. Щелкните **Рабочий стол (Desktop) -> Desktop Assist -> Поддержка и восстановление (Support & Recovery) -> Recovery Media Creator**.
5. После запуска Recovery Media Creator выберите тип носителя и название, которое желаете копировать, затем нажмите кнопку **Создать (Create)**.

Восстановление предустановленного программного обеспечения с самостоятельно созданных носителей-реаниматоров

В случае повреждения предустановленных файлов восстановить программное обеспечение до того состояния, в котором оно находилось на момент приобретения компьютера, можно с помощью

носителей-реаниматоров. Восстановление производится в изложенном далее порядке:



- Во время установки операционной системы Windows жесткий диск будет отформатирован и все находящиеся на нем данные будут потеряны.
- Перед восстановлением убедитесь в том, что в программе настройки BIOS задан режим загрузки, используемый по умолчанию.

Чтобы запустить программу настройки BIOS, нажмите и удерживайте клавишу **F2**, а затем включите компьютер. Через одну секунду после включения компьютера отпустите клавишу **F2**. Если компьютер не загружает утилиту *Recovery options*, см. раздел [Возможные проблемы и способы их решения](#).

На экране настройки BIOS выберите **Дополнительно (Advanced)** -> **Конфигурация системы (System Configuration)** -> **Режим загрузки (Boot Mode)** -> **Загрузка UEFI (UEFI Boot)** (по умолчанию).

Если задать режим загрузки **Загрузка CSM (CSM Boot)**, то восстановление с использованием носителей-реаниматоров, созданных с помощью *Recovery Media Creator*, будет НЕВОЗМОЖНО.

Если вы создаете образ для восстановления с использованием дополнительных средств восстановления, имеющихся на панели управления, перед восстановлением также проследите за тем, чтобы в программе настройки BIOS был задан режим загрузки, используемый по умолчанию **Загрузка UEFI (UEFI Boot)**.

1. Загрузите носитель-реаниматор во внешний привод оптических дисков или вставьте флэш-накопитель USB в свободный порт USB.
2. Выключите питание компьютера.
3. Нажав и удерживая клавишу **F12** на клавиатуре, включите компьютер. Через одну секунду после включения компьютера отпустите клавишу **F12**.
4. С помощью клавиш управления курсором со стрелками, направленными вверх и вниз, выберите в меню вариант, соответствующий используемому носителю-реаниматору. Более подробную информацию см. в разделе [Варианты приоритета загрузки](#).
5. Выполните указания, которые будут выводиться в появившемся на экране меню.



Если компьютер не вызывает меню загрузки, см. раздел [Возможные проблемы и способы их решения](#).

*Драйверы и утилиты можно установить из следующего места. Чтобы открыть установочные файлы, щелкните **Рабочий стол (Desktop)** -> **Desktop Assist** -> **Все программы (All Programs)** -> **TOSHIBA** -> **Приложения и драйверы (Applications and Drivers)**.*

Приложение TOSHIBA Media Player от sMedio TrueLink+ среди упомянутых выше установочных файлов отсутствует, но его можно загрузить из Windows Store.



Если раздел восстановления ранее был удален, то при попытке создать носитель-реаниматор на экран будет выведено следующее сообщение: «Невозможно запустить программу Recovery Media Creator из-за отсутствия раздела восстановления» (The Recovery Media Creator can not be launched because there is no recovery partition).

Если раздел восстановления отсутствует, программа Recovery Media Creator не может создавать носители-реаниматоры.

Однако если такой диск уже создан, им можно воспользоваться для восстановления указанного раздела.

Если диск-реаниматор не создан, обратитесь в службу технической поддержки TOSHIBA.

Восстановление предустановленного программного обеспечения с жесткого диска-реаниматора

На жестком диске имеется скрытый раздел, используемый как средство восстановления. В этом разделе хранятся файлы, которые служат для восстановления заранее устанавливаемого программного обеспечения в случае возникновения проблем.

Если впоследствии вы когда-либо будете размечать жесткий диск заново, то изменять, удалять и добавлять разделы необходимо только в строгом соответствии с руководством, в противном случае на диске может оказаться недостаточно места для программного обеспечения.

Кроме того, использование для изменения разделов жесткого диска программного обеспечения сторонних разработчиков может привести к невозможности подготовки компьютера к работе.



Проследите за тем, чтобы во время восстановления к компьютеру был подключен адаптер переменного тока.



В процессе установки операционной системы Windows жесткий диск может быть отформатирован, а все находящиеся на нем данные – потеряны.

1. Выключите компьютер.

2. Включите компьютер, удерживая нажатой кнопку **0** («ноль») на клавиатуре. Через одну секунду после включения компьютера отпустите клавишу **0** («ноль»).
3. Выполните указания, которые будут выводиться в появившемся на экране меню.



Если компьютер не загружает утилиту Recovery options, см. раздел [Возможные проблемы и способы их решения](#).

Восстановление также можно выполнить через меню параметров компьютера в операционной системе:

1. Щелкните шарм **Параметры (Settings)**, затем щелкните **Изменить параметры ПК (Change PC settings)**.
2. В меню параметров выберите **Общие (General)**.
3. Выберите желаемые варианты и следуйте инструкциям на экране.

Глава 6

Возможные проблемы и способы их решения

Компьютеры TOSHIBA проектируются с упором на неизменную работоспособность, но если проблемы все-таки возникнут, воспользуйтесь изложенными в данной главе указаниями для выявления причин их возникновения.

Ознакомиться с содержанием данной главы рекомендуется всем пользователям, так как знание причин возникновения проблем всегда поможет их предотвратить.

Порядок решения проблем

Решить проблемы будет намного легче, если при этом соблюдать следующие правила:

- При появлении первых признаков проблемы немедленно прекратите пользоваться изделием во избежание утраты или повреждения данных, а также уничтожения ценной информации, которая способствовала бы устранению неисправности.
- Внимательно следите за происходящим: запишите, что делает система, и какие действия вы выполняли непосредственно перед возникновением проблемы. Сделайте снимок экрана, на котором видна возникшая проблема.

Имейте в виду, что вопросы и действия, составляющие содержание данной главы, носят рекомендательный характер и не представляют собой единственно возможные способы решения конкретных проблем. В действительности многие проблемы решаются довольно просто, другие же требуют помощи службы поддержки TOSHIBA – если вам понадобится консультация, будьте готовы к тому, чтобы рассказать о проблеме как можно подробнее.

Контрольный список предварительной проверки

Всегда сначала следует подумать о возможности простейшего решения: проблемы, о которых рассказывается в данном разделе, устраняются весьма просто, однако они же могут стать причиной куда более серьезных неисправностей:

- Прежде чем выключить компьютер, сначала отключите все периферийные устройства, в частности, принтер и другое подключенное к компьютеру оборудование.

- Приступая к подключению внешнего устройства, сначала выключите компьютер, а при его повторном включении новое устройство будет распознано системой.
- Убедитесь в том, что все подключенные к компьютеру дополнительные устройства правильно настроены и все необходимые драйверы загружены. Дополнительную информацию о порядке установки и настройки дополнительных устройств см. в прилагаемой к ним документации.
- Проверьте все кабели и шнуры: правильно и надежно ли присоединены они к компьютеру. Из-за неплотного соединения шнуров происходят сбои при передаче сигнала.
- Проверьте все кабели и шнуры на разрывы, а их разъемы - на наличие поврежденных контактов.
- Проверьте правильность загрузки диска

Старайтесь подробно записывать результаты своих наблюдений и постоянно вести журнал сбоев – это вам поможет рассказать о проблеме специалистам службы поддержки TOSHIBA, а при повторном ее возникновении - быстрее выявить ее причину.

Анализ проблемы

Иногда компьютер дает подсказки, которые помогают определить причину неисправности. Задайте себе следующие вопросы:

- Какой из компонентов компьютера работает некорректно – клавиатура, жесткий диск, дисплей, устройство Touch Pad или его кнопки управления? Ведь проблемы в каждом из устройств проявляются по-разному.
- Правильно ли выполнена настройка параметров операционной системы?
- Что появляется на дисплее? Выводятся ли на дисплей сообщения или случайные символы? Сделайте снимок экрана, на котором видна возникшая проблема, и, если возможно, выясните значение выводимых сообщений в документации, прилагаемой к компьютеру, программному обеспечению или операционной системе.
- Правильно и надежно ли присоединены к компьютеру все кабели и шнуры? Из-за неплотного соединения шнуров происходят сбои и прерывание сигнала.
- Светятся ли индикаторы? Какие именно? Какого они цвета? Светятся ли они непрерывно или мигают? Запишите, что вы видите.
- Подает ли система звуковые сигналы? Сколько их? Длинные или короткие? Высокой или низкой тональности? Кроме того, не издает ли компьютер посторонние шумы или звуки? Запишите, что вы слышите.

Записывайте свои наблюдения, чтобы подробно описать их специалистам службы поддержки TOSHIBA.

Программное обеспечение

Проблемы могут быть вызваны программным обеспечением или диском, на котором оно записано. Сбои при загрузке программного обеспечения могут возникнуть из-за повреждения носителя или программных данных - в таком случае имеет смысл попытаться загрузить программу с другого носителя.

При появлении на экране сообщений о сбоях в ходе работы с программным обеспечением ознакомьтесь с прилагаемой к нему документацией, в которой обычно есть раздел, посвященный устранению проблем, либо краткое описание сообщений о сбоях.

Затем проверьте сообщения о сбоях по документации к операционной системе.

Аппаратные средства

Если не удастся выявить причины проблемы в программном обеспечении, проверьте настройку параметров конфигурации оборудования. Во-первых, пройдитесь по пунктам предварительной проверки, о которой рассказывалось выше. Если проблему решить не удалось, попробуйте определить ее причину с помощью приведенного далее проверочного списка отдельных компонентов и периферийных устройств.



Прежде чем использовать периферийное устройство или прикладное программное обеспечение, не являющееся авторизованным компонентом или изделием корпорации TOSHIBA, убедитесь, что данное устройство или прикладное программное обеспечение можно использовать с вашим компьютером. Использование несовместимых устройств может стать причиной травмы или вызвать повреждение компьютера.

Устранение неполадок***Программа перестает реагировать на запросы***

Если программа, с которой вы работаете, внезапно прекращает любые действия, вполне вероятно, что она перестала реагировать на запросы. Из «зависшей» таким образом программы можно выйти, не закрывая операционную систему или другие программы.

Чтобы закрыть программу, которая перестала реагировать на запросы, выполните следующие действия:

1. Одновременно однократно нажмите клавиши **CTRL**, **ALT** и **DEL**, затем щелкните **Запустить диспетчер задач (Start Task Manager)**. Откроется окно диспетчера задач Windows®.
2. Выделив программу, которую требуется закрыть, нажмите кнопку **Завершить задачу (End Task)**. Закрыв «зависшую» программу, вы, как правило, сможете продолжить работу. Если продолжить работу не удастся, переходите к следующему шагу.
3. Закройте остальные программы, выделяя их одну за другой и нажимая кнопку **Завершить задачу (End Task)**. Закрывание всех программ должно привести к появлению возможности продолжить работу. Если продолжить работу не удастся, выключите компьютер и снова включите его.

Компьютер не включается

Убедитесь в том, что адаптер переменного тока и шнур/кабель питания подключены правильно.

Если вы пользуетесь сетевым адаптером, проверьте, функционирует ли сетевая розетка, подключив к ней другое устройство, например, лампу.

Убедитесь в том, что компьютер включен, по индикатору включения/выключения.

Если индикатор светится, компьютер включен. Также попробуйте выключить и включить компьютер.

Если используется адаптер переменного тока, убедитесь в том, что компьютер получает электропитание от внешнего источника. Для этого следует посмотреть на индикатор подключения источника постоянного тока/батарей. Если индикатор светится, компьютер подключен к внешнему источнику электропитания.

При запуске компьютер не предоставляет доступа к дополнительным параметрам

Если во время запуска удерживать нажатой одну из следующих клавиш, компьютер предоставит доступ к соответствующему параметру, как указано ниже.

Ключ	Дополнительный параметр
F2	Утилита BIOS
F12	Меню загрузки
0 (ноль)	Варианты восстановления

Если компьютер вместо предоставления доступа к желаемому дополнительному параметру начинает загружать операционную систему, выполните следующие действия:

1. В шарме **Параметры (Settings)** щелкните **Питание (Power)**, затем выберите **Перезагрузка (Restart)**.
2. Удерживайте нажатой соответствующую клавишу, а затем отпустите ее через одну секунду после включения компьютера.
3. Чтобы завершить переход на другой язык, следуйте указаниям на экране.

Проверка оборудования и системы

В данном разделе рассматриваются проблемы, вызванные аппаратурой компьютера и подключенными периферийными устройствами. Основные проблемы могут возникать в следующих областях:

- Питание
- Клавиатура
- Панель внутреннего дисплея
- Жесткий диск
- Карта памяти
- Координатно-указательное устройство
- Устройство USB
- Звуковая система
- Внешний монитор
- Модуль подключения к локальной сети
- Модуль подключения к беспроводной локальной сети
- Модуль Bluetooth

Питание

Когда компьютер не подключен к розетке сети переменного тока, основным источником питания служит батарея. При этом существуют и другие источники питания компьютера, в частности, батарея с интеллектуальными возможностями и батарея часов реального времени (RTC), в любом из которых могут возникнуть неполадки, связанные с питанием.

Выключение питания из-за перегрева

При повышении температуры процессора до недопустимого уровня в любом из режимов компьютер автоматически выключается во избежание повреждения, при этом все несохраненные данные теряются.

Проблема	Порядок действий
Компьютер автоматически выключается.	Оставьте компьютер выключенным до тех пор, пока температура внутри него не сравняется с комнатной температурой. Если компьютер остыл до комнатной температуры, но не запускается, или запускается, но сразу же выключается, обратитесь в службу поддержки TOSHIBA.

Питание от сети переменного тока

Если проблема возникла при включении компьютера через адаптер переменного тока, проверьте индикатор **подключения источника постоянного тока/батареи**. Более подробную информацию см. в разделе [Контроль за состоянием источников питания](#).

Проблема	Порядок действий
Адаптер переменного тока не подает питание на компьютер	<p>Проверив кабельные соединения, убедитесь, что шнур питания и адаптер надежно подключены к компьютеру и к действующей сетевой розетке.</p> <p>Проверьте состояние шнура и разъемов. Если шнур изношен или поврежден, его необходимо заменить, а загрязненные контакты - протереть чистой хлопчатобумажной тканью.</p> <p>Если адаптер переменного тока по-прежнему не подает питание на компьютер, обратитесь в службу поддержки TOSHIBA.</p>

Батарея

Если вы подозреваете неполадку в батарее, проверьте состояние индикатора **подключения источника постоянного тока/батареи**.

Проблема	Порядок действий
Батарея не подает питание на компьютер	Возможно, батарея разряжена – зарядите ее, подключив адаптер переменного тока.

Проблема	Порядок действий
<p>Батарея не заряжается, когда подсоединен адаптер переменного тока</p>	<p>Если батарея полностью разряжена, ее зарядка начнется лишь спустя некоторое время - выждав несколько минут, повторите попытку.</p> <p>Если батарея все равно не заряжается, проверьте, работает ли розетка, к которой подключен адаптер переменного тока - для этого подключите к ней другое устройство.</p> <p>Проверьте, не слишком ли горячая или холодная батарея на ощупь - и в том, и в другом случае ее необходимо довести до комнатной температуры, прежде чем производить зарядку.</p> <p>Отсоединив адаптер переменного тока, снимите батарею и произведите осмотр ее контактов. Если они загрязнены, прочистите их мягкой сухой тканью, чуть смоченной спиртом.</p> <p>Надежно установив батарею на место, присоедините адаптер переменного тока.</p> <p>Проверьте индикатор подключения источника постоянного тока/батареи – если он не светится, произведите зарядку батареи в течение как минимум двадцати минут. Если по истечении этого времени индикатор подключения источника постоянного тока/батареи начнет светиться, оставьте батарею заряжаться как минимум еще на двадцать минут, прежде чем включать компьютер. Если индикатор батареи, тем не менее, не светится, возможно, срок ее службы подходит к концу, и она нуждается в замене. Если же вы полагаете, что срок службы батареи еще не истек, обратитесь в службу поддержки TOSHIBA.</p>
<p>Батарея подает питание на компьютер меньше ожидаемого срока</p>	<p>Если вы часто заряжали не полностью разряженную батарею, то ее зарядка может производиться не до конца - в таком случае полностью разрядите батарею, после чего попробуйте зарядить ее повторно.</p> <p>Проверьте настройки энергосберегающего режима во вкладке Выбор энергосберегающего режима (Select a power plan) окна Электропитание (Power Options).</p>

Часы реального времени

Проблема	Порядок действий
Сброшены настройки BIOS и системного времени/даты.	<p>Батарея часов реального времени (RTC) разряжена. Необходимо установить дату и время в программе настройки BIOS, выполнив следующие действия:</p> <ol style="list-style-type: none"> 1. Нажмите и удерживайте клавишу F2, затем включите компьютер. Через одну секунду после включения компьютера отпустите клавишу F2. 2. Установите дату в поле System Date (Системная дата). 3. Установите время в поле System Time (Системное время). 4. Нажмите клавишу F10 – на экран будет выведено подтверждающее сообщение. 5. Нажмите клавишу ENTER – программа настройки системы BIOS закроется, а компьютер перезагрузится.

Клавиатура

Неполадки в работе клавиатуры могут быть вызваны настройкой определенных параметров конфигурации компьютера – более подробную информацию см. в разделе [Клавиатура](#).

Проблема	Порядок действий
Вывод на экран искажен	<p>Просмотрите документацию к программному обеспечению, чтобы выяснить, не изменяет ли оно раскладку клавиатуры (смена раскладки подразумевает смену или переназначение функций каждой клавиши).</p> <p>Если проблемы с клавиатурой решить не удалось, обратитесь в службу поддержки TOSHIBA.</p>

Панель внутреннего дисплея

Причиной кажущихся неполадок в работе панели дисплея могут служить настройки определенных параметров конфигурации компьютера – более подробную информацию см. в разделе [Утилита TOSHIBA System Settings](#).

Проблема	Порядок действий
Нет изображения	Нажатием функциональных клавиш проверьте, не установлен ли в качестве активного внешний монитор.
На экране дисплея появились отметины.	Отметины могли появиться из-за соприкосновения экрана закрытого дисплея с клавиатурой или устройством Touch Pad. Нужно попытаться удалить отметины, аккуратно протерев экран дисплея чистой сухой тканью, а если удалить их не получится, тогда - высококачественным чистящим средством для экранов жидкокристаллических дисплеев. В последнем случае строго соблюдайте указания по применению чистящего средства, не забывая дать экрану дисплея полностью высохнуть, прежде чем закрывать дисплей.

Жесткий диск

Проблема	Порядок действий
Компьютер не загружается с жесткого диска	<p>Проверьте, нет ли диска в приводе оптических дисков – если есть, извлеките его, после чего попытайтесь снова запустить компьютер.</p> <p>Если это не дало результата, проверьте настройку параметра Приоритет загрузки (Boot Priority) в утилите TOSHIBA System Settings – более подробную информацию см. в разделе Варианты приоритета загрузки.</p>
Низкое быстродействие	<p>Файлы на жестком диске могут оказаться фрагментированными – в таком случае необходимо проверить состояние файлов и жесткого диска, запустив утилиту дефрагментации диска. Дополнительную информацию о запуске и использовании утилиты дефрагментации см. в документации к операционной системе или файле справки.</p> <p>В качестве последнего средства придется переформатировать жесткий диск, а затем – переустановить операционную систему вместе со всеми остальными файлами и данными. Если проблему решить по-прежнему не удастся, обратитесь в службу поддержки TOSHIBA.</p>

Карта памяти

Более подробную информацию см. в главе [Изучаем основы](#).

Проблема	Порядок действий
В работе карты памяти произошел сбой	Извлеките карту памяти из компьютера и вставьте ее еще раз, следя за тем, чтобы она плотно вошла в разъем. Если проблема продолжает проявляться, см. документацию по карте памяти.
Запись на карту памяти невозможна	Извлеките карту памяти из компьютера и проверьте, не защищена ли она от записи.
Один из файлов не читается	Проверьте, есть ли нужный файл на карте памяти, которая вставлена в компьютер. Если проблему решить по-прежнему не удастся, обратитесь в службу поддержки TOSHIBA.

Координатно-указательное устройство

Если вы пользуетесь манипулятором типа «мышь» с интерфейсом USB, ознакомьтесь также с разделом [Мышь с интерфейсом USB](#) и с документацией к мыши.

Устройство Touch Pad

Проблема	Порядок действий
Устройство Touch Pad не работает.	Проверьте параметры выбора устройства. Щелкните Рабочий стол (Desktop) -> Desktop Assist -> Панель управления (Control Panel) -> Оборудование и звук (Hardware and Sound) -> Мышь (Mouse) . Нажатие функциональных клавиш для включения
Курсор на экране не реагирует на действия с координатно-указательным устройством	Возможно, система занята: немного подождите, попробуйте переместить мышь еще раз.

Проблема	Порядок действий
<p>Не работает двойное постукивание по поверхности устройства Touch Pad</p>	<p>Во-первых, попробуйте сменить параметр быстрогодействия двойного щелчка, значение которого задается с помощью утилиты управления мышью.</p> <ol style="list-style-type: none"> 1. Чтобы получить доступ к этой утилите, щелкните Рабочий стол (Desktop) -> Desktop Assist -> Панель управления (Control Panel) -> Оборудование и звук (Hardware and Sound) -> Мышь (Mouse). 2. В окне свойств мыши откройте вкладку Кнопки мыши (Buttons). 3. Задав нужное быстродействие двойного щелчка, нажмите кнопку ОК.
<p>Курсор двигается по экрану слишком быстро или слишком медленно</p>	<p>Во-первых, попробуйте сменить скорость перемещения курсора, значение которой задается с помощью утилиты управления мышью.</p> <ol style="list-style-type: none"> 1. Чтобы получить доступ к этой утилите, щелкните Рабочий стол (Desktop) -> Desktop Assist -> Панель управления (Control Panel) -> Оборудование и звук (Hardware and Sound) -> Мышь (Mouse). 2. В окне свойств мыши откройте вкладку Параметры указателя (Pointer Options). 3. Задав нужную скорость перемещения курсора, нажмите на кнопку ОК. <p>Если проблему решить по-прежнему не удастся, обратитесь в службу поддержки TOSHIBA.</p>
<p>Чувствительность устройства Touch Pad либо избыточная, либо недостаточная.</p>	<p>Отрегулируйте чувствительность устройства TouchPad.</p> <p>Для этого щелкните Рабочий стол (Desktop) -> Desktop Assist -> Панель управления (Control Panel) -> Оборудование и звук (Hardware and Sound) -> Мышь (Mouse).</p> <p>Если проблему решить по-прежнему не удастся, обратитесь в службу поддержки TOSHIBA.</p>

Мышь с интерфейсом USB

Проблема	Порядок действий
Курсор на экране не реагирует на действия с мышью	<p>Возможно, система занята: немного подождите, попробуйте переместить мышь еще раз.</p> <p>Отключив мышь от компьютера, подключите ее к другому свободному порту USB, следя за тем, чтобы ее штекер плотно вошел в гнездо.</p>
Отсутствует реакция на двойной щелчок	<p>Во-первых, попробуйте сменить параметр быстрогодействия двойного щелчка, значение которого задается с помощью утилиты управления мышью.</p> <ol style="list-style-type: none"> 1. Чтобы получить доступ к этой утилите, щелкните Рабочий стол (Desktop) -> Desktop Assist -> Панель управления (Control Panel) -> Оборудование и звук (Hardware and Sound) -> Мышь (Mouse). 2. В окне свойств мыши откройте вкладку Кнопки мыши (Buttons). 3. Задав нужное быстроедействие двойного щелчка, нажмите на кнопку ОК.
Курсор двигается по экрану слишком быстро или слишком медленно	<p>Во-первых, попробуйте сменить скорость перемещения курсора, значение которой задается с помощью утилиты управления мышью.</p> <ol style="list-style-type: none"> 1. Чтобы получить доступ к этой утилите, щелкните Рабочий стол (Desktop) -> Desktop Assist -> Панель управления (Control Panel) -> Оборудование и звук (Hardware and Sound) -> Мышь (Mouse). 2. В окне свойств мыши откройте вкладку Параметры указателя (Pointer Options). 3. Задав нужную скорость перемещения курсора, нажмите на кнопку ОК.
Курсор хаотично перемещается по экрану	<p>Возможно загрязнение деталей датчика перемещения мыши - указания по их очистке см. в документации к мыши.</p> <p>Если проблему решить по-прежнему не удастся, обратитесь в службу поддержки TOSHIBA.</p>

Устройства USB

Помимо сведений, изложенных в данном разделе, см. документацию, прилагаемую к устройству USB.

Проблема	Порядок действий
Устройство USB не работает	<p>Отключив устройство с интерфейсом USB от компьютера, подключите его к другому свободному порту USB, следя за тем, чтобы штекер шнура устройства плотно вошел в гнездо.</p> <p>Проверьте, правильно ли установлены драйверы к устройству USB, если они необходимы – для этого см. документацию как к самому устройству, так и к операционной системе.</p>

Функция Sleep and Charge

Чтобы получить более подробную информацию и сведения о параметрах, см. раздел [Функция Sleep and Charge](#).

Проблема	Порядок действий
Функция Sleep and Charge не работает.	<p data-bbox="501 124 924 183">Возможно, функция Sleep and Charge выключена.</p> <p data-bbox="501 191 1041 250">Включите функцию Sleep and Charge в утилите TOSHIBA System Settings.</p> <p data-bbox="501 258 1041 635">При возникновении перегрузки питание (постоянный ток с напряжением 5 В) внешнего устройства, подключенного к совместимому порту USB, может автоматически отключиться по соображениям безопасности. В таком случае отключите внешнее устройство, а затем восстановите работоспособность функции путем выключения и повторного включения компьютера. Если функция не работает даже при одном-единственном подключенном внешнем устройстве, отключите это устройство, так как оно потребляет больше электроэнергии, чем ваш компьютер способен на него подавать.</p> <p data-bbox="501 643 991 790">Некоторые внешние устройства не могут использовать функцию Sleep and Charge. В таком случае попробуйте воспользоваться одним или несколькими из следующих способов.</p> <ul data-bbox="501 798 1019 949" style="list-style-type: none"><li data-bbox="501 798 823 826">■ Выберите другой режим<li data-bbox="501 829 1013 888">■ Выключите компьютер, не отсоединяя от него внешние устройства.<li data-bbox="501 892 1019 949">■ После выключения компьютера включите внешние устройства. <p data-bbox="501 957 1019 1045">Если воспользоваться функцией по-прежнему не удастся, выключите ее и прекратите пользоваться этой функцией.</p>
Батарея быстро разряжается после выключения питания компьютера	<p data-bbox="501 1061 1024 1181">При включенной функции Sleep and Charge батарея компьютера продолжает разряжаться даже тогда, когда компьютер находится в режиме гибернации или выключен.</p> <p data-bbox="501 1189 1041 1248">Подключите к компьютеру адаптер переменного тока или выключите функцию Sleep and Charge.</p>

Проблема	Порядок действий
Внешние устройства, подключенные к совместимым портам, не работают	<p>Некоторые внешние устройства могут работать неправильно, если их подключить к портам, совместимым с функцией Sleep and Charge, когда эта функция включена.</p> <p>Подключите внешнее устройство еще раз после включения компьютера.</p> <p>Если внешнее устройство по-прежнему не работает, подключите его к порту, не поддерживающему функцию Sleep and Charge, либо выключите функцию USB Sleep and Charge.</p>
Функция «Пробуждение от USB» не работает.	<p>Когда функция Sleep and Charge включена, функция «Пробуждение от USB» не работает с теми портами, которые поддерживают функцию USB Sleep and Charge.</p> <p>В этом случае используйте порт, не поддерживающий функцию USB Sleep and Charge, либо выключите функцию USB Sleep and Charge.</p>

Звуковая система

Помимо сведений, изложенных в данном разделе, см. документацию по конкретному звуковоспроизводящему устройству.

Проблема	Порядок действий
Не слышно звука	<p>Громкость повышается и понижается нажатием соответствующих функциональных клавиш.</p> <p>Проверьте программные настройки громкости.</p> <p>Проверьте, включен ли звук.</p> <p>Убедитесь в надежности подключения головных телефонов.</p> <p>Открыв окно диспетчера устройств Windows (Windows Device Manager), проверьте, включено ли звуковоспроизводящее устройство и работает ли оно нормально.</p>

Проблема	Порядок действий
Слышен раздражающий звук	Причиной этого может быть обратная связь либо со встроенным микрофоном, либо с подключенным к компьютеру внешним микрофоном – более подробную информацию см. в разделе Звуковая система и видеорежим . Регулировка громкости во время загрузки и завершения работы Windows невозможна. Если проблему решить по-прежнему не удастся, обратитесь в службу поддержки TOSHIBA.

Внешний монитор

Более подробную информацию см. в главе [Изучаем основы](#) и документации к монитору.

Проблема	Порядок действий
Монитор не включается	Проверив, включено ли питание монитора, убедитесь в том, что шнур и адаптер питания надежно подключены как к монитору, так и к действующей сетевой розетке.

Проблема	Порядок действий
Нет изображения	<p>Попробуйте отрегулировать контрастность и яркость внешнего монитора.</p> <p>Нажатием функциональных клавиш проверьте, какой из мониторов назначен активным, а также не установлен ли режим вывода изображения только на внутренний дисплей компьютера.</p> <p>Проверьте подключение внешнего монитора.</p> <p>Если внешний монитор, назначенный основным устройством вывода изображения в режиме расширенного рабочего стола, отсоединить от компьютера во время пребывания последнего в режиме сна, то при выводе компьютера из этого режима изображения на экране внешнего монитора не будет.</p> <p>Чтобы этого избежать, не отсоединяйте внешний монитор от компьютера во время пребывания последнего в режиме сна или гибернации.</p> <p>Не забудьте выключить компьютер, прежде чем отсоединять внешний монитор.</p> <p>Если панель дисплея и внешний монитор, работающие в режиме клонирования изображения, выключаются таймером, то при повторном включении изображение может не появиться на экранах обоих устройств.</p> <p>В таком случае верните панель дисплея и внешний монитор в режим клонирования изображения нажатием функциональной клавиши.</p>
В работе дисплея произошел сбой	<p>Проверьте, хорошо ли подключен соединительный кабель к внешнему монитору и к компьютеру.</p> <p>Если проблему решить по-прежнему не удастся, обратитесь в службу поддержки TOSHIBA.</p>

Локальная сеть

Проблема	Порядок действий
Нет доступа к локальной сети	Проверьте надежность соединения кабеля с гнездом для подключения к локальной сети компьютера и с сетевым концентратором.

Проблема	Порядок действий
Не работает функция «Пробуждение от локальной сети»	<p>Проверьте, подключен ли к компьютеру адаптер переменного тока. При включенной функции «Пробуждение от локальной сети» компьютер продолжает потреблять электроэнергию, даже когда он выключен.</p> <p>Если неполадку устранить не удалось, обратитесь к администратору сети.</p>

Модуль подключения к беспроводной локальной сети

Если перечисленными ниже способами восстановить подключение к локальной сети не удастся, обратитесь к сетевому администратору. Более подробную информацию о средствах беспроводной связи см. в главе [Изучаем основы](#).

Проблема	Порядок действий
Нет доступа к беспроводной локальной сети	<p>Убедитесь в том, что функция беспроводной связи компьютера включена.</p> <p>Если проблемы по-прежнему проявляются, обратитесь к администратору сети.</p>

Bluetooth

Более подробную информацию о беспроводной связи с применением технологии Bluetooth см. в главе [Изучаем основы](#).

Проблема	Порядок действий
Отсутствует доступ к модулю Bluetooth	<p>Проверьте, включена ли функция беспроводной связи компьютера.</p> <p>Проверьте, работает ли приложение Bluetooth Manager, а также включено ли питание внешнего устройства на основе технологии Bluetooth.</p> <p>Проверьте, не подключен ли к компьютеру дополнительный модуль Bluetooth - встроенные устройства с технологией Bluetooth не работают одновременно с другим контроллером Bluetooth.</p> <p>Если проблему решить по-прежнему не удастся, обратитесь в службу поддержки TOSHIBA.</p>

Поддержка TOSHIBA

Если вам потребовалась дополнительная помощь в связи с эксплуатацией вашего компьютера, или у вас возникли проблемы, обратитесь за технической поддержкой в корпорацию TOSHIBA.

Прежде чем взяться за телефонную трубку...

Сначала стоит ознакомиться с другими источниками информации, поскольку многие проблемы связаны с операционной системой или используемыми программами. Прежде чем позвонить в сервисный центр корпорации TOSHIBA, попробуйте перечисленные ниже способы.

- Просмотрите разделы по устранению проблем в документации к программам и/или периферийным устройствам.
- Если та или иная проблема возникла при работе с прикладными программами, ознакомьтесь с рекомендациями по устранению неполадок в документации к программному обеспечению, а также рассмотрите возможность обращения за помощью в службу технической поддержки компании-поставщика программного обеспечения.
- Обратитесь к продавцу компьютерного оборудования и/или программного обеспечения - это наилучший источник самой свежей информации. всегда готовый оказать вам помощь.

Техническая поддержка TOSHIBA

Если вы по-прежнему не можете решить проблему и подозреваете, что она связана с аппаратным обеспечением, посетите веб-сайт технической поддержки TOSHIBA <http://www.toshiba.co.jp/worldwide/>.

Алфавитный указатель

В

Bluetooth
проблемы 6-18

М

MultiMediaCard
удаление 4-25

А

Адаптер переменного тока
гнездо для подключения
источника постоянного
тока с напряжением 19
В 3-5
дополнительный 4-28
подключение 2-3

Б

Батарея
отслеживание
емкости 4-19
продление срока
службы 4-20
режим экономии
заряда 5-6
типы 4-16
часов реального
времени 3-10, 4-17

Беспроводная связь 4-11

В

Веб-камера 3-7

Вентиляционные
отверстия 3-5

Видеопамять 3-10

Видеорежим 4-30

Внешний монитор
проблемы 6-16

Г

Гнездо запоминающего
устройства 4-21

Д

Двойное координатно-
указательное устройство
Touch Pad 6-10

Дисплей

автоматическое
выключение питания 5-5
открытие 2-6
шарнирные крепления 3-8
экран 3-7

Ж

Жесткий диск
автоматическое
выключение питания 5-5

Жесткий диск-
реаниматор 5-25

З

Защитный замок-блокиратор 4-27

Звуковая система
проблемы 6-15

И

Индикатор подключения
источника постоянного тока/
батареи 3-14

К

Карта SD/SDHC/SDXC
примечание 4-22
форматирование 4-23

Карта памяти
удаление 4-25
установка 4-24

Клавиатура
проблемы 6-8
специальные клавиши
Windows 4-4
функциональные клавиш
и F1–F12 4-2

Контроллер дисплея 3-10

Контрольный перечень
оборудования 2-1

Координатно-указательное
устройство
устройство Touch Pad 3-8

Л

Локальная сеть
подключение 4-15
проблемы 6-17
типы кабелей 4-15

М

Модуль подключения к
беспроводной локальной
сети
проблемы 6-18

Модуль подключения к
локальной сети 4-15

Н

Носитель-реаниматор 5-23

П

Пароль
запуск компьютера с
вводом пароля 5-9
на включение питания 5-5
пользователя 5-7
супервизора 5-9

Перезагрузка
компьютера 2-9

Перемещение
компьютера 4-31

Питание
включение 2-7
включение/выключение
при открывании/
закрывании панели 5-6
выключение 2-8
режим гибернации 2-11

Режим завершённой работы 2-8	Р	
спящий режим 2-9		Рассеивание тепла 4-32, 5-6
Подключение источника постоянного тока	С	
индикатор 3-1		Список документации 2-1
Порт выхода HDMI 3-4		Спящий режим автоматический переход системы 5-5
Приоритет загрузки 5-15		переход в 2-9
Проблемы	У	
Bluetooth 6-18		Условия электропитания 3-13
Touch Pad 6-10		Устройство USB проблемы 6-13
анализ проблемы 6-2		Утилита «Средство диагностики ПК TOSHIBA» 5-1
батарея 6-6		Утилита HW Setup вкладка SATA 5-17
внешний монитор 6-16		вкладка USB 5-17
выключение питания из-за перегрева 6-5		вкладка «Дисплей» (Display) 5-14
звуковая система 6-15		вкладка «Загрузка» (Boot) 5-15
карта памяти 6-10		вкладка «Клавиатура» (Keyboard) 5-16
клавиатура 6-8		вкладка «Локальная сеть» (LAN) 5-17
координатно-указательное устройство 6-10		вкладка «Общие» (General) 5-11
локальная сеть 6-17, 6-18		доступ к 5-10
модуль подключения к беспроводной локальной сети 6-18		окно 5-10
мышь с интерфейсом USB 6-12		Утилита TOSHIBA Desktop Assist 5-1
панель внутреннего дисплея 6-8		
питание 6-5		
питание от сети переменного тока 6-6		
поддержка TOSHIBA 6-19		
проверка оборудования и системы 6-5		
твердотельный накопитель 6-9		
устройство USB 6-13		
часы реального времени 6-8		

Ф

Функциональные
клавиши 4-2, 5-5

Ч

Чистка компьютера 4-31

Словарь специальных терминов

Термины, приведенные в этом словаре, относятся к темам данного руководства. Для справки приведены альтернативные названия некоторых терминов.

Сокращения

AC: переменный ток

ANSI: Американский национальный институт стандартов

AMT: технология активного управления компании Intel

ASCII: Американский стандартный код для обмена информацией

BIOS: базовая система ввода/вывода

бум/с: бит в секунду

CD: компакт-диск

CD-ROM: компакт-диск только для чтения

CD-RW: перезаписываемый компакт-диск

CMOS: комплементарный металло-оксидный полупроводник

ЦП: центральный процессор

ЭЛТ: электронно-лучевая трубка

DC: постоянный ток

DDR: двойная скорость обмена данными

DIMM: модуль памяти с двухрядным расположением выводов

DVD: универсальный цифровой диск

DVD-R: универсальный цифровой диск для однократной записи

DVD-RAM: универсальный цифровой диск с произвольным доступом

DVD-R DL: двухслойный универсальный цифровой диск для однократной записи

DVD-ROM: универсальный цифровой диск только для чтения

DVD-RW: перезаписываемый универсальный цифровой диск

DVD+R DL: двухслойный универсальный цифровой диск для однократной записи

FDD: флоппи-дискковод

FIR: быстрая инфракрасная связь

ГБ: гигабайт

HDD: Жесткий диск

HDMI: мультимедийный интерфейс высокой четкости

IDE: встроенная электроника управления диском

IEEE: Институт инженеров по электротехнике и электронике
I/O: ввод-вывод
IRQ: запрос на прерывание
KB: килобайт
ЛВС локальная вычислительная сеть
ЖКД: жидкокристаллический дисплей
LED: светодиод
MB: мегабайт
MMC: мультимедийная карта
OCR: оптическое распознавание символов (устройство чтения)
ПК: персональный компьютер
PCI: соединение периферийных компонентов
ОЗУ: оперативная память
RGB: красный, зеленый, голубой
ПЗУ: постоянное запоминающее устройство
RTC: часы реального времени
S/P DIF: формат цифрового интерфейса Sony/Philips
SD: карта памяти Secure Digital
SDHC: карта памяти высокой емкости Secure Digital High Capacity
SDRAM: синхронное динамическое оперативное запоминающее устройство
SLI: масштабируемый интерфейс связи
SSD: твердотельный накопитель
TFT: тонкопленочный транзистор
USB: универсальная последовательная шина
UXGA: ультрасрасширенная графическая матрица
VGA: графическая видеоматрица
WAN: глобальная сеть
WSXGA: широкоформатная сверхрасширенная графическая матрица
WSXGA+: широкоформатная сверхрасширенная графическая матрица-плюс
WUXGA: широкоформатная ультрасрасширенная графическая матрица
WXGA: расширенная графическая матрица
WXGA+: широкоформатная расширенная графическая матрица-плюс
XGA: расширенная графическая матрица.