



ASUS Essentio Desktop PC

CG8250

User Manual



E6196

First Edition
November 2010

Copyright © 2010 ASUSTeK Computer Inc. All Rights Reserved.

No part of this manual, including the products and software described in it, may be reproduced, transmitted, transcribed, stored in a retrieval system, or translated into any language in any form or by any means, except documentation kept by the purchaser for backup purposes, without the express written permission of ASUSTeK Computer Inc. ("ASUS").

Product warranty or service will not be extended if: (1) the product is repaired, modified or altered, unless such repair, modification or alteration is authorized in writing by ASUS; or (2) the serial number of the product is defaced or missing.

ASUS PROVIDES THIS MANUAL "AS IS" WITHOUT WARRANTY OF ANY KIND, EITHER EXPRESS OR IMPLIED, INCLUDING BUT NOT LIMITED TO THE IMPLIED WARRANTIES OR CONDITIONS OF MERCHANTABILITY OR FITNESS FOR A PARTICULAR PURPOSE. IN NO EVENT SHALL ASUS, ITS DIRECTORS, OFFICERS, EMPLOYEES OR AGENTS BE LIABLE FOR ANY INDIRECT, SPECIAL, INCIDENTAL, OR CONSEQUENTIAL DAMAGES (INCLUDING DAMAGES FOR LOSS OF PROFITS, LOSS OF BUSINESS, LOSS OF USE OR DATA, INTERRUPTION OF BUSINESS AND THE LIKE), EVEN IF ASUS HAS BEEN ADVISED OF THE POSSIBILITY OF SUCH DAMAGES ARISING FROM ANY DEFECT OR ERROR IN THIS MANUAL OR PRODUCT.

SPECIFICATIONS AND INFORMATION CONTAINED IN THIS MANUAL ARE FURNISHED FOR INFORMATIONAL USE ONLY, AND ARE SUBJECT TO CHANGE AT ANY TIME WITHOUT NOTICE, AND SHOULD NOT BE CONSTRUED AS A COMMITMENT BY ASUS. ASUS ASSUMES NO RESPONSIBILITY OR LIABILITY FOR ANY ERRORS OR INACCURACIES THAT MAY APPEAR IN THIS MANUAL, INCLUDING THE PRODUCTS AND SOFTWARE DESCRIBED IN IT.

Products and corporate names appearing in this manual may or may not be registered trademarks or copyrights of their respective companies, and are used only for identification or explanation and to the owners' benefit, without intent to infringe.

Contents

Notices	v
Safety information	vii
Conventions used in this guide	viii
Where to find more information	viii
Package contents	ix

Chapter 1 Getting started

Welcome!	1-1
Getting to know your computer	1-1
Setting up your computer	1-5
Turning your computer ON/OFF	1-8

Chapter 2 Using Windows® 7

Starting for the first time	2-1
Using Windows® 7 desktop	2-2
Managing your files and folders	2-7
Restoring your system	2-10
Protecting your computer	2-11
Getting Windows® Help and Support	2-15

Chapter 3 Connecting devices to your computer

Connecting a USB storage device	3-1
Connecting microphone and speakers	3-2
Connecting multiple external displays	3-5
Connecting an HDTV	3-7

Chapter 4 Using your computer

Proper posture when using your Desktop PC	4-1
Using the memory card reader	4-2
Using the optical drive	4-3
Using the multimedia keyboard (on selected models only)	4-4

Chapter 5 Connecting to the Internet

Wired connection	5-1
------------------------	-----

Contents

Chapter 6 Using the Utilities

ASUS AI Suite II.....	6-1
ASUS AI Manager.....	6-10
Nero 9	6-15
Recovering your system.....	6-19

Chapter 7 Troubleshooting

Troubleshooting.....	7-1
----------------------	-----

Notices

REACH

Complying with the REACH (Registration, Evaluation, Authorisation, and Restriction of Chemicals) regulatory framework, we published the chemical substances in our products at ASUS REACH website at <http://green.asus.com/english/REACH.htm>

Federal Communications Commission Statement

This device complies with Part 15 of the FCC Rules. Operation is subject to the following two conditions:

- This device may not cause harmful interference; and
- This device must accept any interference received including interference that may cause undesired operation.

This equipment has been tested and found to comply with the limits for a Class B digital device, pursuant to Part 15 of the FCC Rules. These limits are designed to provide reasonable protection against harmful interference in a residential installation. This equipment generates, uses and can radiate radio frequency energy and, if not installed and used in accordance with manufacturer's instructions, may cause harmful interference to radio communications. However, there is no guarantee that interference will not occur in a particular installation. If this equipment does cause harmful interference to radio or television reception, which can be determined by turning the equipment off and on, the user is encouraged to try to correct the interference by one or more of the following measures:

- Reorient or relocate the receiving antenna.
- Increase the separation between the equipment and receiver.
- Connect the equipment to an outlet on a circuit different from that to which the receiver is connected.
- Consult the dealer or an experienced radio/TV technician for help.



The use of shielded cables for connection of the monitor to the graphics card is required to assure compliance with FCC regulations. Changes or modifications to this unit not expressly approved by the party responsible for compliance could void the user's authority to operate this equipment.

RF exposure warning

This equipment must be installed and operated in accordance with provided instructions and the antenna(s) used for this transmitter must be installed to provide a separation distance of at least 20 cm from all persons and must not be co-located or operating in conjunction with any other antenna or transmitter. End-users and installers must be provided with antenna installation instructions and transmitter operating conditions for satisfying RF exposure compliance.

Canadian Department of Communications Statement

This digital apparatus does not exceed the Class B limits for radio noise emissions from digital apparatus set out in the Radio Interference Regulations of the Canadian Department of Communications.

This class B digital apparatus complies with Canadian ICES-003.

Macrovision Corporation Product Notice

This product incorporates copyright protection technology that is protected by method claims of certain U.S. patents and other intellectual property rights owned by Macrovision Corporation and other rights owners. Use of this copyright protection technology must be authorized by Macrovision Corporation, and is intended for home and other limited viewing uses only **unless otherwise authorized by Macrovision Corporation**. Reverse engineering or disassembly is prohibited.

Lithium-Ion Battery Warning

CAUTION: Danger of explosion if battery is incorrectly replaced. Replace only with the same or equivalent type recommended by the manufacturer. Dispose of used batteries according to the manufacturer's instructions.

Safety information



Disconnect the AC power and peripherals before cleaning. Wipe the Desktop PC using a clean cellulose sponge or chamois cloth dampened with solution of nonabrasive detergent and a few drops of warm water then remove any extra moisture with a dry cloth.

- **DO NOT** place on uneven or unstable work surfaces. Seek servicing if the casing has been damaged.
- **DO NOT** expose to dirty or dusty environments. **DO NOT** operate during a gas leak.
- **DO NOT** place or drop objects on top and do not shove any foreign objects into the Desktop PC.
- **DO NOT** expose to strong magnetic or electrical fields.
- **DO NOT** expose to or use near liquids, rain, or moisture. **DO NOT** use the modem during electrical storms.
- Battery safety warning: **DO NOT** throw the battery in fire. **DO NOT** short circuit the contacts. **DO NOT** disassemble the battery.
- Use this product in environments with ambient temperatures between 0°C (32°F) and 35°C (95°F).
- **DO NOT** cover the vents on the Desktop PC to prevent the system from getting overheated.
- **DO NOT** use damaged power cords, accessories, or other peripherals.
- To prevent electrical shock hazard, disconnect the power cable from the electrical outlet before relocating the system.
- Seek professional assistance before using an adapter or extension cord. These devices could interrupt the grounding circuit.
- Ensure that your power supply is set to the correct voltage in your area. If you are not sure about the voltage of the electrical outlet you are using, contact your local power company.
- If the power supply is broken, do not try to fix it by yourself. Contact a qualified service technician or your retailer.

Conventions used in this guide

To ensure that you perform certain tasks properly, take note of the following symbols used throughout this manual.



DANGER/WARNING: Information to prevent injury to yourself when trying to complete a task.



CAUTION: Information to prevent damage to the components when trying to complete a task.



IMPORTANT: Instructions that you **MUST** follow to complete a task.



NOTE: Tips and additional information to help you complete a task.

Where to find more information

Refer to the following sources for additional information and for product and software updates.









ASUS websites

The ASUS website provides updated information on ASUS hardware and software products. Refer to the ASUS website www.asus.com.

ASUS Local Technical Support

Visit ASUS website at <http://support.asus.com/contact> for the contact information of local Technical Support Engineer.

Package contents

		
ASUS Essentio Desktop PC	Keyboard x1	Mouse x1
		
Power cord x1	Support DVD x1	Recovery DVD x1
		
Nero 9 burning software DVD x1	Installation Guide x1	Warranty card x1



- If any of the above items is damaged or missing, contact your retailer.
- The illustrated items above are for reference only. Actual product specifications may vary with different models.

Chapter 1

Getting started

Welcome!

Thank you for purchasing the ASUS Essentio CG8250 Desktop PC!

The ASUS Essentio CG8250 Desktop PC provides cutting-edge performance, uncompromised reliability, and user-centric utilities. All these values are encapsulated in a stunningly futuristic and stylish system casing.



Read the ASUS Warranty Card before setting up your ASUS Desktop PC.

Getting to know your computer



Illustrations are for reference only. The ports and their locations, and the chassis color vary with different models.

Front panel

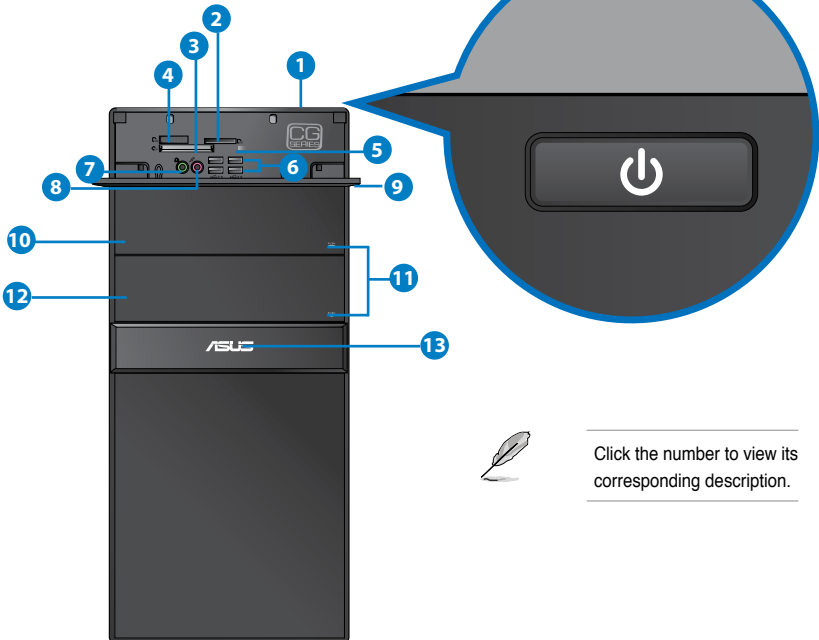

Click the number to view its corresponding description.

1. **Power button.** Press this button to turn on your computer.
2. **Secure Digital™ / MultiMediaCard slot.** Insert a Secure Digital™ card or MultiMediaCard into this slot.
3. **CompactFlash® / Microdrive™ card slot.** Insert a CompactFlash® / Microdrive™ card into this slot.
4. **Memory Stick™ / Memory Stick Pro™ card slot.** Insert a Memory Stick™ / Memory Stick Pro™ card into this slot.
5. **Memory card reader LED.** This LED lights up when a memory card is inserted into any of the memory card slots and blinks when data is being read from or written to the memory card.
6. **USB 2.0 ports.** These Universal Serial Bus 2.0 (USB 2.0) ports connect to USB 2.0 devices such as a mouse, printer, scanner, camera, PDA, and others.
7. **Headphone port (lime).** This port connects to a headphone or speaker.
8. **Microphone port (pink).** This port connects to a microphone.
9. **Front I/O ports cover.**
10. **Optical disk drive bay.** There is an optical disk drive in this bay.
11. **Optical disk drive eject button.** Press this button to eject the optical disk drive tray.
12. **Optical disk drive bay (empty).** You may install an additional optical disk drive in this bay.
13. **Power LED.** This LED lights up when you turn on your computer.

Rear panel



Click the number to view its corresponding description.

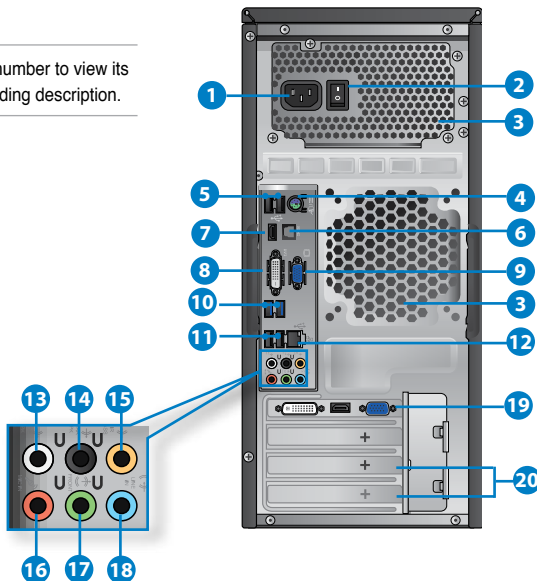

1. **Power connector.** Plug the power cord to this connector.
2. **Power switch.** Switch to turn ON/OFF the power supply to your computer.
3. **Air vents.** These vents allow air ventilation.



DO NOT block the air vents on the chassis. Always provide proper ventilation for your computer.

4. **PS/2 Keyboard / Mouse Combo port (purple/green).** This port is for a PS/2 keyboard or mouse.
5. **USB 2.0 ports.** These Universal Serial Bus 2.0 (USB 2.0) ports connect to USB 2.0 devices such as a mouse, printer, scanner, camera, PDA, and others.
6. **Optical S/PDIF_OUT port.** This port connects to an external audio output device via an optical S/PDIF cable.
7. **HDMI port.** This port is for a High-Definition Multimedia Interface (HDMI) connector, and is HDCP compliant allowing playback of HD DVD, Blu-ray, and other protected content.
8. **DVI-D port.** This port is for any DVI-D compatible device and is HDCP compliant allowing playback of HD DVD, Blu-ray, and other protected content.
9. **VGA port.** This port is for VGA-compatible devices such as a VGA monitor.
10. **USB 3.0 ports.** These Universal Serial Bus 3.0 (USB 3.0) ports connect to USB 3.0 devices such as a mouse, printer, scanner, camera, PDA, and others.



- DO NOT connect a keyboard / mouse to any USB 3.0 port when installing Windows® operating system.
- Due to USB 3.0 controller limitation, USB 3.0 devices can only be used under Windows® OS environment and after the USB 3.0 driver installation.
- USB 3.0 devices can only be used as data storage only.
- We strongly recommend that you connect USB 3.0 devices to USB 3.0 ports for faster and better performance for your USB 3.0 devices.

11. **USB 2.0 ports.** These Universal Serial Bus 2.0 (USB 2.0) ports connect to USB 2.0 devices such as a mouse, printer, scanner, camera, PDA, and others.
12. **LAN (RJ-45) port.** This port allows Gigabit connection to a Local Area Network (LAN) through a network hub.

LAN port LED indications

Activity/Link LED		Speed LED	
Status	Description	Status	Description
OFF	No link	OFF	10Mbps connection
ORANGE	Linked	ORANGE	100Mbps connection
BLINKING	Data activity	GREEN	1Gbps connection

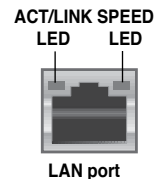

13. **Side Speaker Out port (gray).** This port connects to the side speakers in an 8-channel audio configuration.
14. **Rear Speaker Out port (black).** This port connects to the rear speakers in a 4, 6, and 8-channel audio configuration.
15. **Center/Subwoofer port (orange).** This port connects to the center/subwoofer speakers.
16. **Microphone port (pink).** This port connects to a microphone.
17. **Line Out port (lime).** This port connects to a headphone or speaker. In a 4, 6, or 8-channel configuration, the function of this port becomes Front Speaker Out.
18. **Line In port (light blue).** This port connects to a tape, CD, DVD player, or other audio sources.



Refer to the audio configuration table below for the function of the audio ports in a 2, 4, 6, or 8-channel configuration.

Audio 2, 4, 6, or 8-channel configuration

Port	Headset 2-channel	4-channel	6-channel	8-channel
Light Blue	Line In	Line In	Line In	Line In
Lime	Line Out	Front Speaker Out	Front Speaker Out	Front Speaker Out
Pink	Mic In	Mic In	Mic In	Mic In
Orange	–	–	Center/Subwoofer	Center/Subwoofer
Black	–	Rear Speaker Out	Rear Speaker Out	Rear Speaker Out
Gray	–	–	–	Side Speaker Out

19. **ASUS Graphics Card (on selected models only).** The display output ports on this optional ASUS Graphics Card may vary with different models.
20. **Expansion slot bracket.** Remove the expansion slot bracket when installing an expansion card.

Setting up your computer

This section guides you through connecting the main hardware devices, such as the external monitor, keyboard, mouse, and power cord, to your computer.

Connecting an external monitor

Using the ASUS Graphics Card (on selected models only)

Connect your monitor to the display output port on the discrete ASUS Graphics Card.

To connect an external monitor using the ASUS Graphics Card:

1. Connect a monitor to a display output port on the ASUS Graphics Card.
2. Plug the monitor to a power source.



The display output ports on the ASUS Graphics Card may vary with different models.



Using the onboard display output ports

Connect your monitor to the onboard display output port.

To connect an external monitor using the onboard display output ports:

1. Connect a VGA monitor to the VGA port, or a DVI-D monitor to the DVI-D port, or an HDMI monitor to the HDMI port on the rear panel of your computer.
2. Plug the monitor to a power source.

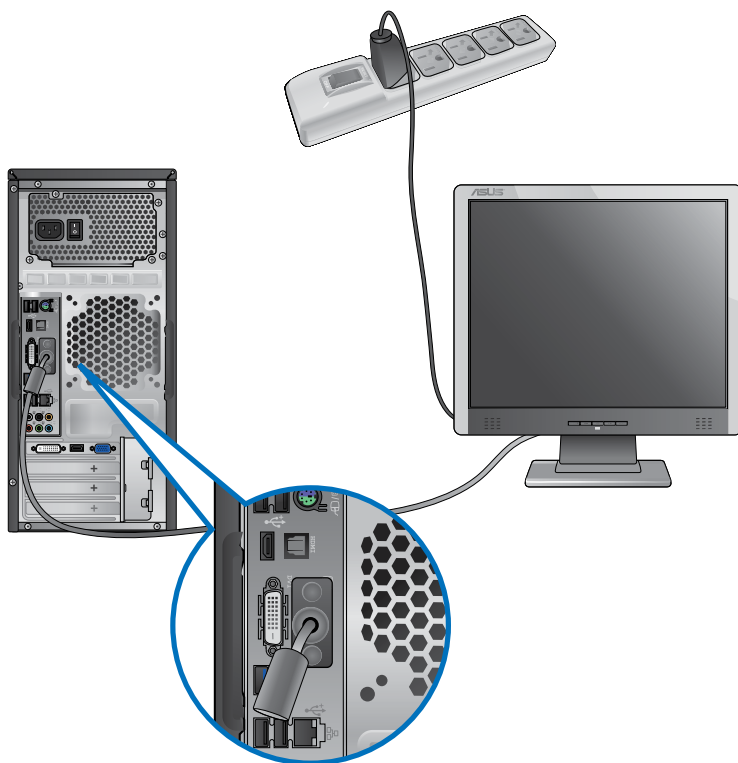

- If your computer comes with an ASUS Graphics Card, the graphics card is set as the primary display device in the BIOS. Hence, connect your monitor to a display output port on the graphics card.
- To connect multiple external monitors to your computer, refer to **Connecting multiple external monitors** in Chapter 3 of this user manual for details.

Connecting a USB keyboard and a USB mouse

Connect a USB keyboard and a USB mouse to the USB ports on the rear panel of your computer.

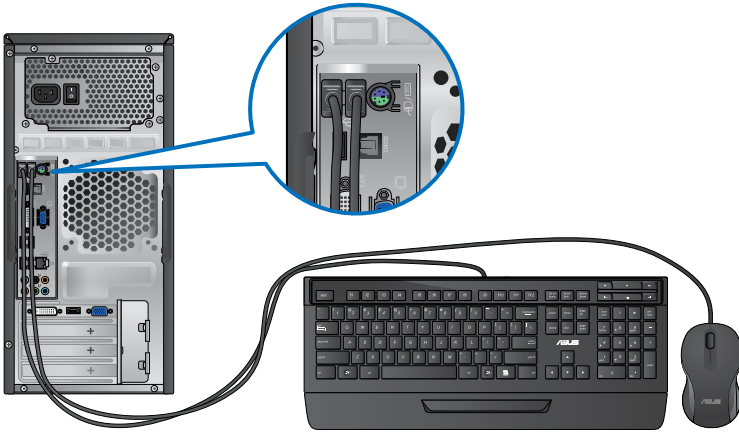

Connecting the power cord

Connect one end of the power cord to the power connector on the rear panel of your computer and the other end to a power source.

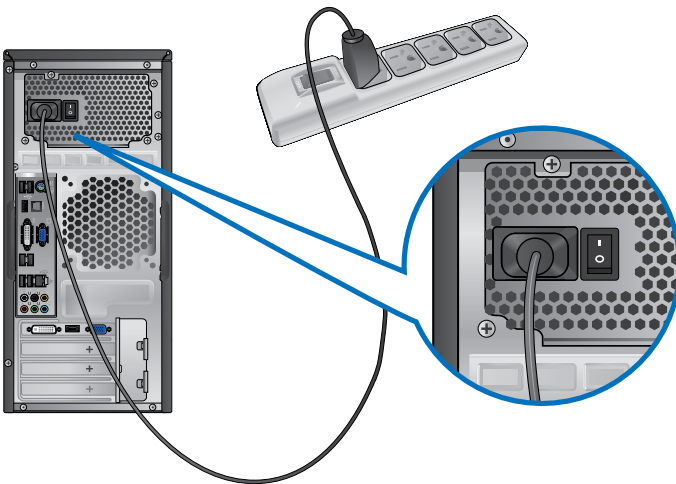

Turning your computer ON/OFF

This section describes how to turn on/off your computer after setting up your computer.

Turning your computer ON

To turn your computer ON:



1. Turn your monitor ON.
2. Turn the power switch ON, then press the power button on your computer.



3. Wait until the operating system loads automatically.

Turning your computer OFF

To turn your computer OFF:

1. Close all running applications.
2. Click  on the Windows® desktop.
3. Click  to shut down the operating system.

Chapter 2

Using Windows® 7

Starting for the first time

When you start your computer for the first time, a series of screens appear to guide you in configuring the basic settings of your Windows® 7 operating system.

To start for the first time:

1. Turn your computer on. Wait for a few minutes until the **Set Up Windows** screen appears.
2. From dropdown list, select your language. Click **Next**.
3. From the dropdown lists, select your **Country or region**, **Time and currency**, and **Keyboard layout**. Click **Next**.
4. Key in unique names for the **user name** and **computer name**. Click **Next**.
5. Key in the necessary information to set up your password, then click **Next**. You may also click **Next** to skip this step without entering any information.



If you want to set up a password for your account later, refer to the section **Setting up a user account and password** in this chapter.

6. Carefully read the license terms. Tick **I accept the license terms** and click **Next**.
7. Select **Use recommended settings** or **Install important updates only** to set up the security settings for your computer. To skip this step, select **Ask me later**.
8. Review your date and time settings. Click **Next**. The system loads the new settings and restarts. You may now start using your computer.

Using Windows® 7 desktop



Click the Start icon  > Help and Support to obtain more information about Windows® 7.

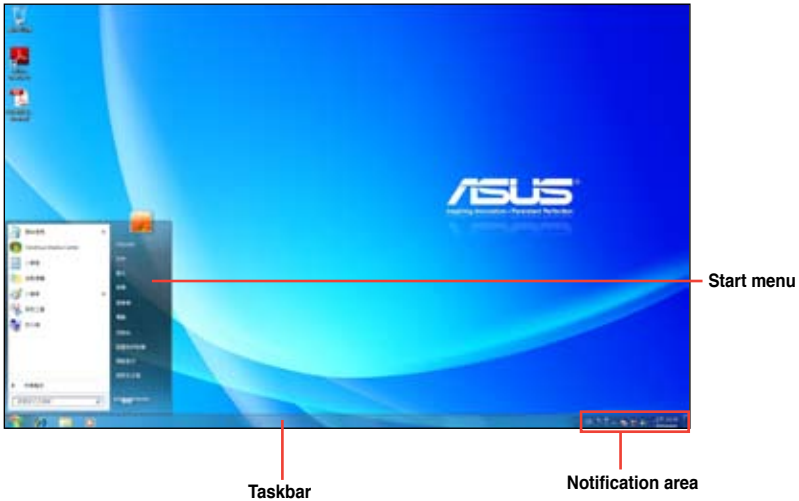

Using the Start menu

The Start menu gives you access to programs, utilities, and other useful items on your computer. It also provides you with more information about Windows 7 through its **Help and Support** feature.

Launching items from the Start menu

To launch items from the Start menu:

1. From the Windows® taskbar, click the Start icon .
2. From the Start menu, select the item that you want to launch.



You may pin programs that you want constantly displayed on the Start menu. For more details, refer to the section **Pinning programs on the Start menu or taskbar** on this chapter.

Using the Getting Started item

The **Getting Started** item on the Start menu contains information about some basic tasks such as personalizing Windows®, adding new users, and transferring files to help you to familiarize yourself with using Windows® 7.

To use the Getting Started item:

1. From the Windows® taskbar, click the Start icon  to launch the Start menu.
2. Select **Getting Started**. The list of available tasks appears.
3. Select the task that you want to do.



Using the taskbar

The taskbar allows you to launch and manage programs or items installed on your computer.

Launching a program from the taskbar

To launch a program from the taskbar:

- From the Windows® taskbar, click an icon to launch it. Click the icon again to hide the program.



You may pin programs that you want constantly displayed on the taskbar. For more details, refer to the section **Pinning programs on the Start menu or taskbar** on this chapter.

Pinning items on the jumplists

When you right-click an icon on the taskbar, a jumplist launches to provide you with quick-access to the program's or item's related links. You may pin items on the jumplist such as favorite websites, often-visited folders or drives, or recently played media files.

To pin items to the jumplist:

1. From the taskbar, right-click an icon.
2. From the jumplist, right-click the item that you want to pin, then select **Pin to this list**.



Unpinning items from the jumplist

To unpin items from the jumplist:

1. From the taskbar, right-click an icon.
2. From the jumplist, right-click the item that you want to remove from the jumplist, then select **Unpin from this list**.

Pinning programs on the Start menu or taskbar

To pin programs on the Start menu or taskbar:

1. From the Windows® taskbar, click the Start icon  to launch the Start menu.
2. Right-click the item that you want to pin on the Start menu or taskbar.
3. Select **Pin to Taskbar** or **Pin to Start menu**.

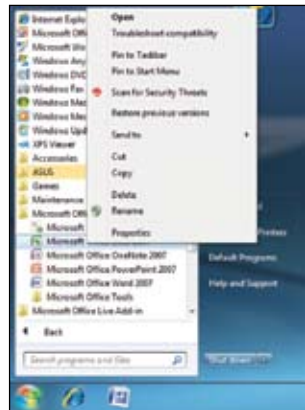

You may also right-click on the icon of a running program on the taskbar, then select **Pin this program to taskbar**.

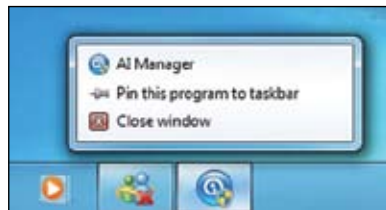

Unpinning programs from the Start menu

To unpin programs from the Start menu:

1. From the Windows® taskbar, click the Start icon  to launch the Start menu.
2. From the Start menu, right-click the program that you want to unpin, then select **Remove from this list**.

Unpinning programs from the taskbar



To unpin programs from the taskbar:

1. From the taskbar, right-click the program that you want to remove from the taskbar, then select **Unpin this program from taskbar**.



Using the notification area

By default, the notification area shows these three icons:

	<p>Action Center notification</p> <p>Click this icon to display all the alert messages/notifications and launch the Windows® Action Center.</p>
	<p>Network connection</p> <p>This icon displays the connection status and signal strength of the wired or wireless network connection.</p>
	<p>Volume</p> <p>Click this icon to adjust the volume.</p>

Displaying an alert notification

To display an alert notification:

- Click the Notification icon , then click the message to open it.

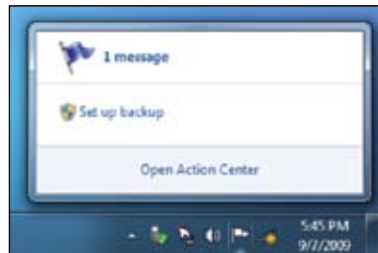

For more details, refer to the section **Using Windows® Action Center** in this chapter.

Customizing icons and notifications

You may choose to display or hide the icons and notifications on the taskbar or on the notification area.

To customize icons and notifications:

1. From the notification area, click on the arrow icon .
2. Click **Customize**.
3. From the dropdown list, select the behaviors for the icons or items that you want customize.

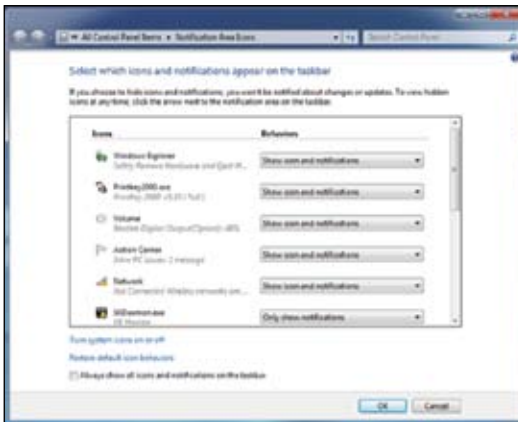

Managing your files and folders

Using Windows® Explorer

Windows® Explorer allows you to view, manage, and organize your files and folders.

Launching Windows® Explorer

To launch Windows Explorer:

1. From the Windows® taskbar, click the Start icon  to launch the Start menu.
2. Click **Computer** to launch Windows Explorer.



Exploring files and folders

To explore files and folders:

1. Launch Windows Explorer.
2. From the navigation or view pane, browse for the location of your data.
3. From the breadcrumb bar, click the arrow to display the contents of the drive or folder.



Customizing the file/folder view

To customize the file/folder view:

1. Launch Windows Explorer.
2. From the navigation pane, select the location of your data.
3. From the toolbar, click the View icon .
4. From the View menu, move the slider to select how you want to view the file/folder.

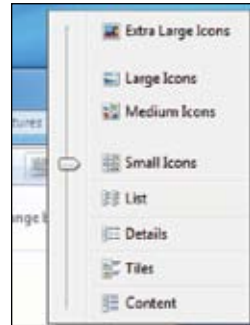

You may also right-click anywhere on the View pane, click **View**, and select the view type that you want.

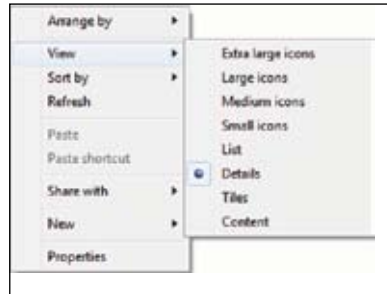

Arranging your files

To arrange your files:

1. Launch Windows Explorer.
2. From the **Arrange by** field, click to display the dropdown list.
3. Select your preferred arrangement type.

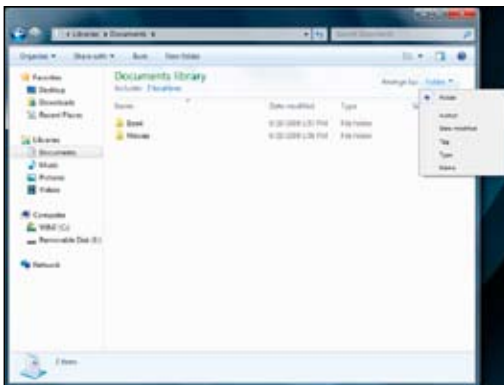

Sorting your files

To sort your files:

1. Launch Windows Explorer.
2. Right-click anywhere on the View pane.
3. From the menu that appears, select **Sort by**, then select your preferred sorting type.

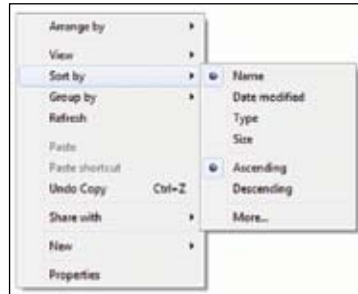

Grouping your files

To group your files:

1. Launch Windows Explorer.
2. Right-click anywhere on the View pane.
3. From the menu that appears, select **Group by**, then select your preferred grouping type.

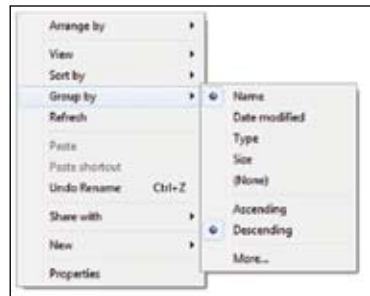

Adding a new folder

To add a new folder:

1. Launch Windows Explorer.
2. From the toolbar, click **New folder**.
3. Key in a name for the new folder.

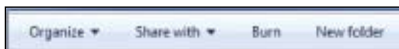

You may also right-click anywhere on the View pane, click **New > Folder**.

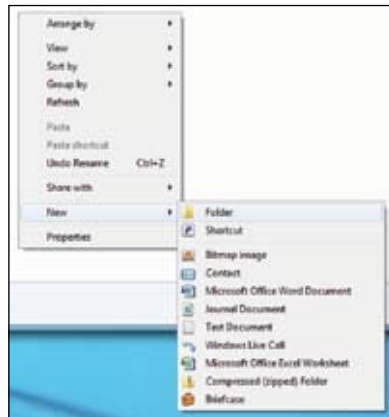

Backing up your files

Setting up a backup

To set up a backup:

1. Click  > **All Programs > Maintenance > Backup and Restore.**
2. Click **Set up backup.** Click **Next.**

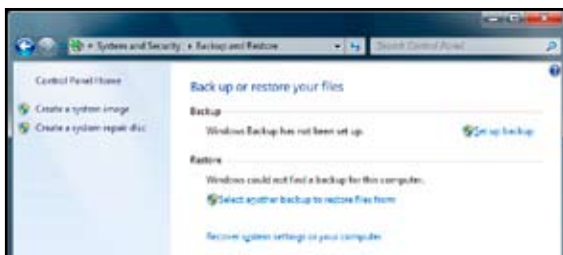

3. Select your backup destination. Click **Next.**
4. Select **Let Windows choose (recommended)** or **Let me choose as your backup mode.**



If you select **Let Windows choose**, Windows will not back up your programs, FAT-formatted files, Recycle Bin files, or temporary files that are 1GB or more.

5. Follow the onscreen instructions to finish the process.

Restoring your system

The Windows® System Restore feature creates a restore point where the computer's system settings are stored at certain time and date. It allows you to restore or undo changes to your computer's system settings without affecting your personal data.

To restore your system:

1. Close all running applications.
2. Click  > **All Programs > Accessories > System Tools > System Restore.**
3. Follow the onscreen instructions to complete the process.

Protecting your computer

Using Windows® 7 Action Center

Windows® 7 Action Center provides you with alert notifications, security information, system maintenance information, and the option to automatically troubleshoot and fix some common computer problems.



You may customize the notifications. For more details, refer to the previous section **Customizing icons and notifications** in this chapter.

Launching Windows® 7 Action Center

To launch Windows® 7 Action Center:

1. To launch Windows 7 Action Center, click the Notification icon , then click **Open Action Center**.

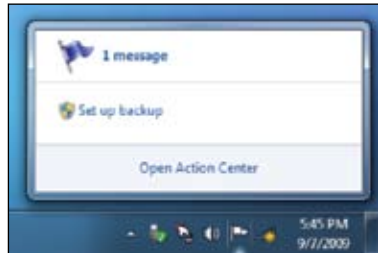

2. From Windows 7 Action Center, click the task that you want to do.

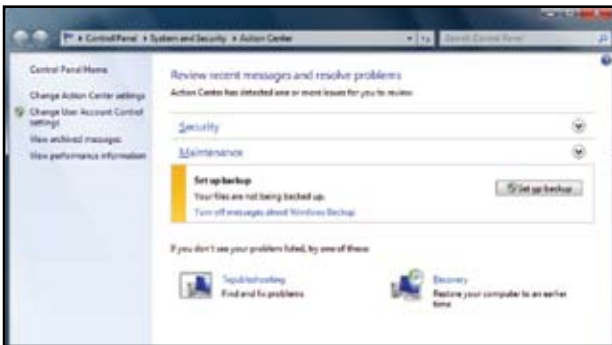

Using Windows® Update

Windows Update allows you to check and install the latest updates to enhance the security and performance of your computer.

Launching Windows® Update

To launch Windows® Update:

1. From the Windows® taskbar, click the Start icon  to launch the Start menu.
2. Select **All Programs > Windows Update**.
3. From the Windows Update screen, click the task that you want to do.



Setting up a user account and password

You may create user accounts and passwords for people who will use your computer.

Setting up a user account

To set up a user account:

1. From the Windows® taskbar, click  > **Getting Started** > **Add new users**.
2. Select **Manage another account**.
3. Select **Create a new account**.
4. Key in the name of the new user.
5. Select either **Standard user** or **Administrator** as the user type.
6. When done, click **Create Account**.

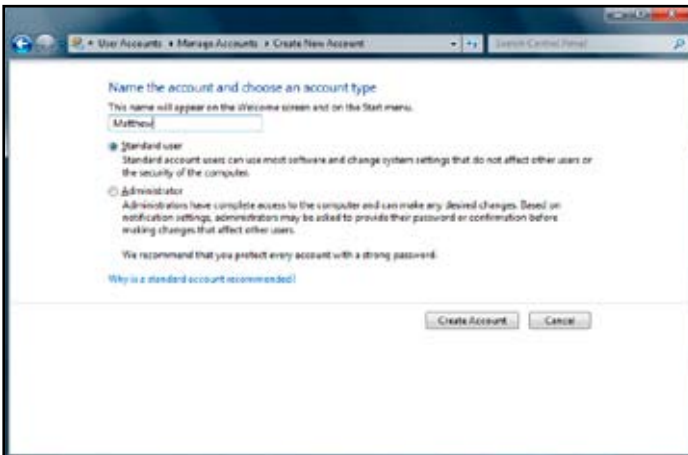

Setting up a user's password

To set up a user's password:

1. Select the user that you would like to set a password.
2. Select **Create a password**.



3. Key in a password and confirm it. Key in your password's hint.
4. When done, click **Create password**.

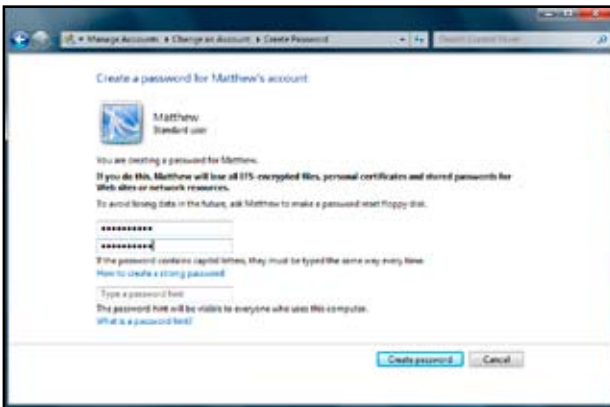

Activating the anti-virus software

Trend Micro Internet Security is pre-installed on your computer. It is a third-party anti-virus software protecting your computer from virus attacking. It is purchased separately. You have a 30-day trial period after activating it.

To activate Trend Micro Internet Security:

1. Run the Trend Micro Internet Security application.
2. Carefully read the license terms. Click **Agree & Activate**.
3. Input your e-mail address and select your location. Click **Next**.
4. Click Finish to complete the activation.

Getting Windows® Help and Support

Windows® Help and Support provides you with guides and answers in using the applications in Windows® 7 platform.

To launch Windows® Help and Support, click  > **Help and Support**.

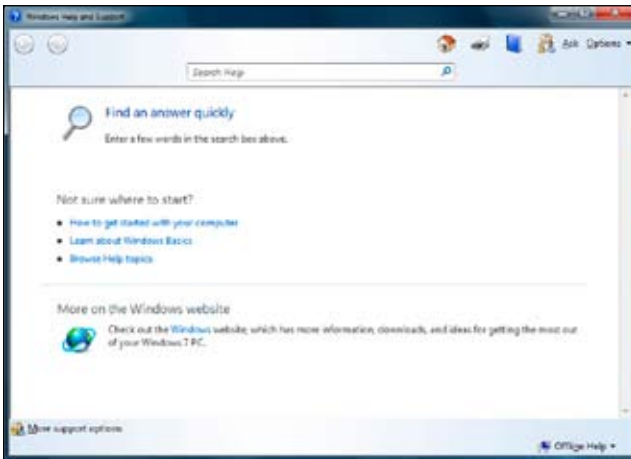

Ensure that you are connected to the Internet to obtain the latest Windows® online help.

Chapter 3

Connecting devices to your computer

Connecting a USB storage device

This desktop PC provides USB 2.0/1.1 ports on both the front and rear panels. The USB ports allow you to connect USB devices such as storage devices.

To connect a USB storage device:

- Insert the USB storage device to your computer.

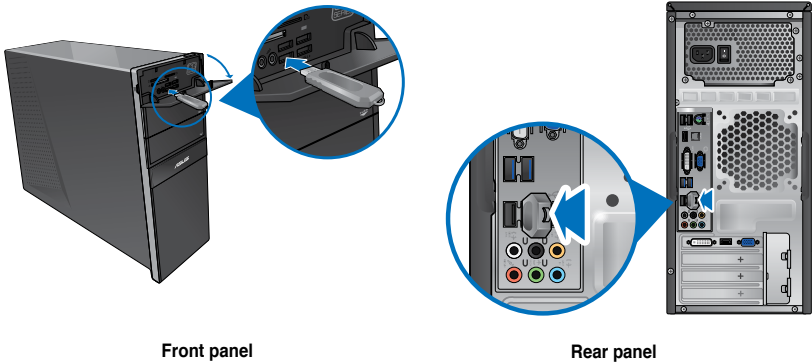

To remove a USB storage device:

1. Click  from the Windows notification area on your computer, then click **Eject USB2.0 FlashDisk**.
2. When the **Safe to Remove Hardware** message pops up, remove the USB storage device from your computer.

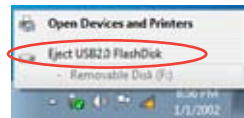

DO NOT remove a USB storage device when data transfer is in progress. Doing so may cause data loss or damage the USB storage device.

Connecting microphone and speakers

This desktop PC comes with microphone ports and speaker ports on both the front and rear panels. The audio I/O ports located on the rear panel allow you to connect 2-channel, 4-channel, 6-channel, and 8-channel stereo speakers.

Connecting Headphone and Mic



Connecting 2-channel Speakers

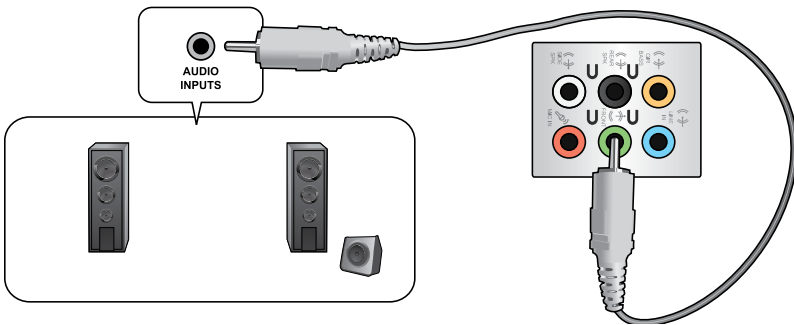

Connecting 4-channel Speakers

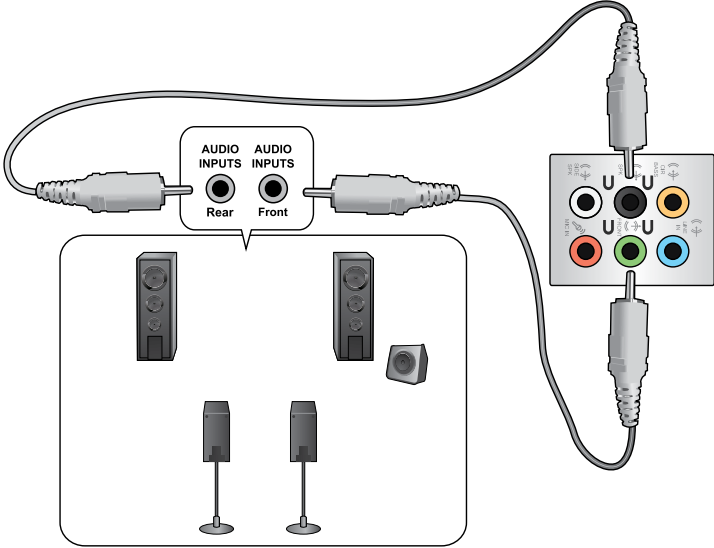

Connecting 6-channel Speakers

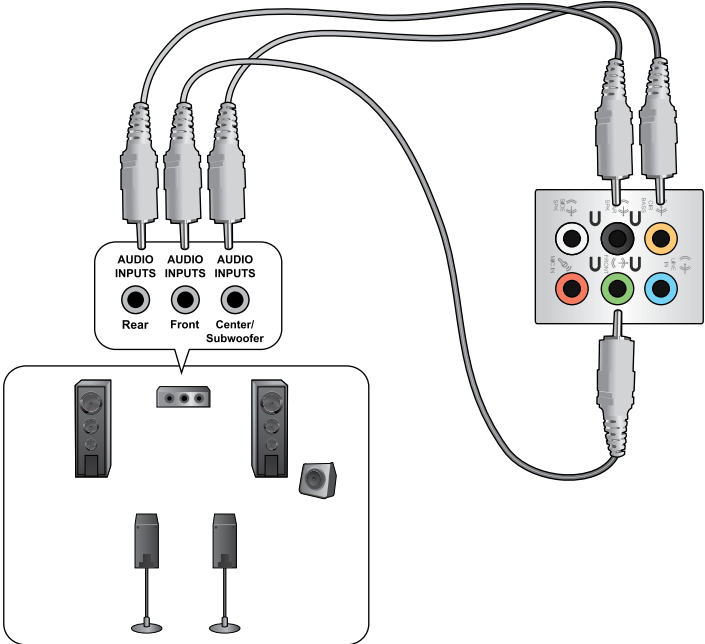

Connecting 8-channel Speakers

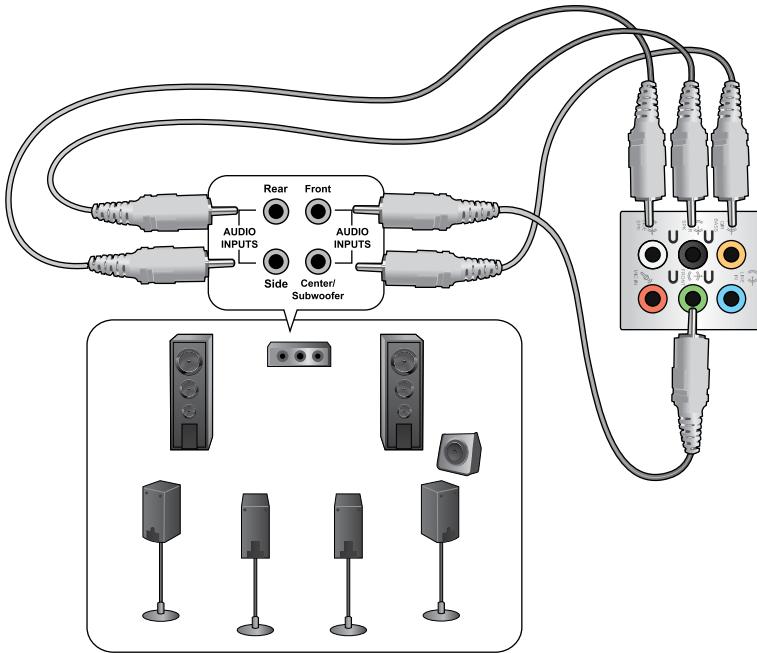

Connecting multiple external displays

Your desktop PC may come with VGA, HDMI, or DVI ports and allows you to connect multiple external displays.



When a graphics card is installed in your computer, connect the monitors on the output ports of the graphics card.

Setting up multiple displays

When using multiple monitors, you are allowed to set display modes. You can use the additional monitor as a duplicate of your main display, or as an extension to enlarge your Windows desktop.

To set up multiple displays:

1. Turn off your computer.
2. Connect the two monitors to your computer and connect the power cords to the monitors. Refer to **Setting up your computer** section in Chapter 1 for details on how to connect a monitor to your computer.

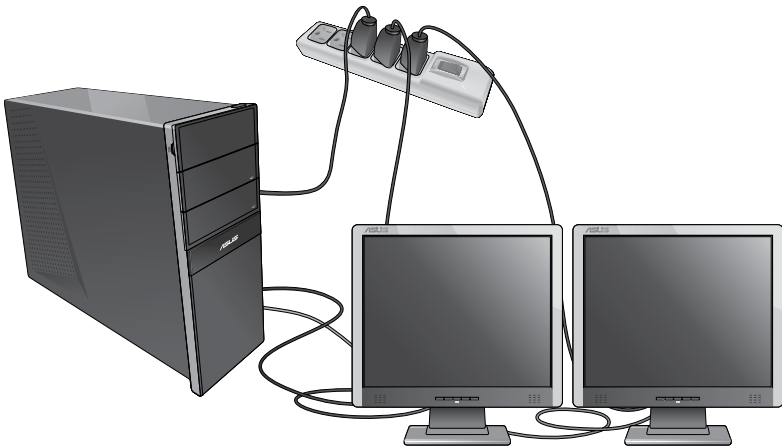

For some graphic cards, only the monitor that is set to be the primary display has display during POST. The dual display function works only under Windows.

3. Turn on your computer.
4. Do any of the following to open the **Screen Resolution** setting screen:
 - Click  > **Control Panel** > **Appearance and Personalization** > **Display** > **Change display settings**.
 - Right click anywhere on your Windows desktop. When the pop-up menu appears, click **Personalize** > **Display** > **Change display settings**.
5. Select the display mode from the **Multiple displays:** drop-down list.
 - **Duplicate these displays:** Select this option to use the additional monitor as a duplicate of your main display.
 - **Extend these displays:** Select this option to use the additional monitor as an extension display. This increases your desktop space.
 - **Show desktop only on 1 / 2:** Select this option to show desktop only on monitor 1 or monitor 2.
 - **Remove this display:** Select this options to remove the selected display.

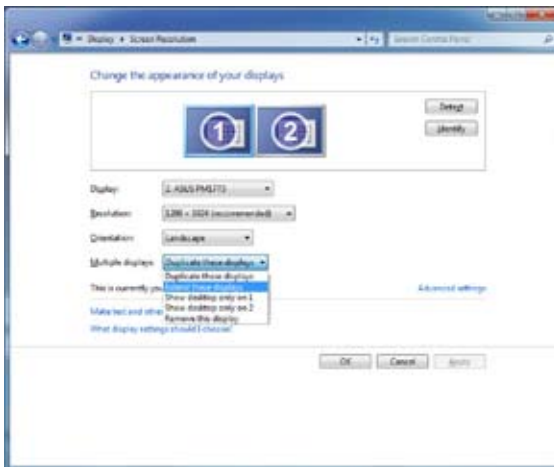

6. Click **Apply** or **OK**. Then click **Keep Changes** on the confirmation message.

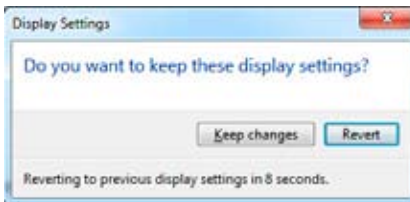

Connecting an HDTV

Connect a High Definition TV (HDTV) to the HDMI port of your computer.



- You need an HDMI cable to connect the HDTV and the computer. The HDMI cable is purchased separately.
- To get the best display performance, ensure that your HDMI cable is less than 15 meters.

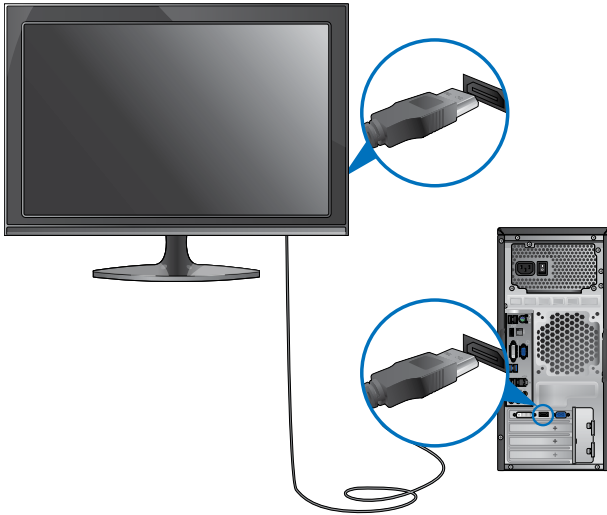

Chapter 4

Using your computer

Proper posture when using your Desktop PC

When using your Desktop PC, maintaining the proper posture is necessary to prevent strain to your wrists, hands, and other joints or muscles. This section provides you with tips on avoiding physical discomfort and possible injury while using and fully enjoying your Desktop PC.



To maintain the proper posture:

- Position your computer chair to make sure that your elbows are at or slightly above the keyboard to get a comfortable typing position.
- Adjust the height of your chair to make sure that your knees are slightly higher than your hips to relax the backs of your thighs. If necessary, use a footrest to raise the level of your knees.
- Adjust the back of your chair so that the base of your spine is firmly supported and angled slightly backward.
- Sit upright with your knees, elbows and hips at an approximately 90° angle when you are at the PC.
- Place the monitor directly in front of you, and turn the top of the monitor screen even with your eye level so that your eyes look slightly downward.
- Keep the mouse close to the keyboard, and if necessary, use a wrist rest for support to reduce the pressure on your wrists while typing.
- Use your Desktop PC in a comfortably-lit area, and keep it away from sources of glare such as windows and straight sunlight.
- Take regular mini-breaks from using your Desktop PC.

Using the memory card reader

Digital cameras and other digital imaging devices use memory cards to store digital picture or media files. The built-in memory card reader on the front panel of your system allows you to read from and write to different memory card drives.

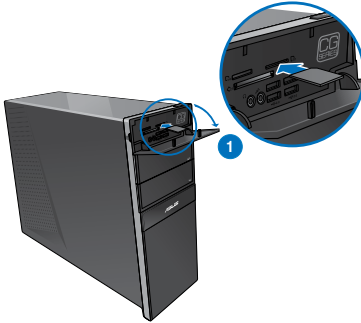

To use the memory card:

1. Insert the memory card into the card slot.



- A memory card is keyed so that it fits in only one direction. **DO NOT** force a card into a slot to avoid damaging the card.
- You can place media in one or more of the card slots and use each media independently. Place only one memory card in a slot at one time.

2. Select a program from the AutoPlay window to access your files.



- If AutoPlay is **NOT** enabled in your computer, click Windows® 7 **Start** button on the taskbar, click **Computer**, and then double-click the memory card icon to access the data on it.
- Each card slot has its own drive icon which is displayed on the **Computer** screen.
- The memory card reader LED lights up and blinks when data is being read from or written to the memory card.

3. When finished, right-click the memory card drive icon on the **Computer** screen, click **Eject**, and then remove the card.



Never remove cards while or immediately after reading, copying, formatting, or deleting data on the card or else data loss may occur.



To prevent data loss, use "Safely Remove Hardware and Eject Media" in the Windows notification area before removing the memory card.

Using the optical drive

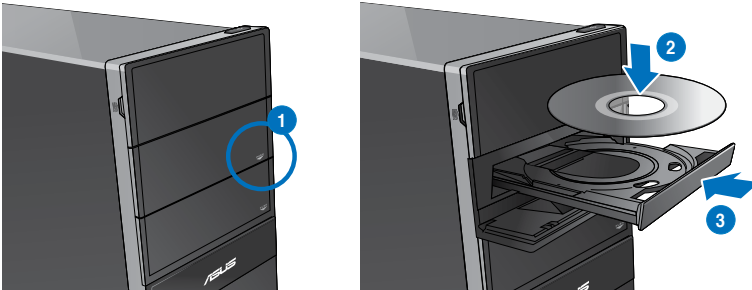

Inserting an optical disc

To insert an optical disc:

1. While your system is on, press the eject button below the drive bay cover to open the tray.
2. Place the disc to the optical drive with the label side facing up.
3. Push the tray to close it.
4. Select a program from the AutoPlay window to access your files.



If AutoPlay is NOT enabled in your computer, click Windows® 7 **Start** button on the taskbar, click **Computer**, and then double-click the CD/DVD drive icon to access the data on it.

Removing an optical disc

To remove an optical disc:

1. While the system is on, do either of the following to eject the tray:
 - Press the eject button below the drive bay cover.
 - Right-click the CD/DVD drive icon on the **Computer** screen, and then click **Eject**.
2. Remove the disc from the disc tray.

Using the multimedia keyboard (on selected models only)



The keyboard varies with models. The illustrations on this section are for reference only.

ASUS SK-2045 keyboard











Keys	Description	Keys	Description
1.	Launches Windows® gadgets.	12.	Press <Fn + F7> to launch Microsoft® MSN or, if not installed, connects to the MSN download page.
2.	Activates Windows® Flip 3D.	13.	Press <Fn + F8> to launch Windows® Search screen.
3.	Reduces picture size in Windows® Photo Viewer.	14.	Press <Fn + F9> to play or pause playback in Windows® Media Player.
4.	Increases picture size in Windows® Photo Viewer.	15.	Press <Fn + F10> to stop playback in Windows® Media Player.
5.	Functions with keys F1~F12.	16.	Press <Fn + F11> to go to the previous track in Windows® Media Player.
6.	Press <Fn + F1> to launch Microsoft® Word.	17.	Press <Fn + F12> to go to the next track in Windows® Media Player.
7.	Press <Fn + F2> to launch Microsoft® Excel.	18.	Decreases the system volume.
8.	Press <Fn + F3> to launch Microsoft® PowerPoint.	19.	Increases the system volume.
9.	Press <Fn + F4> to launch Microsoft® Internet Explorer.	20.	Turns the volume's mute mode on/off.
10.	Press <Fn + F5> to launch Microsoft® Outlook.	21.	Launches Windows® Media Player.
11.	Press <Fn + F6> to launch the Favorites folder in Windows® Internet Explorer.	22.	Launches Windows® Media Center.



The special function keys only work on Windows® Vista / Windows® 7 operating systems.

ASUS-Razer Arctosa Gaming keyboard





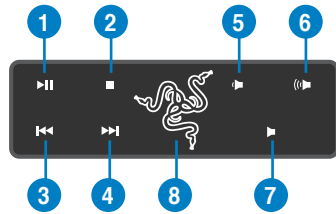









Keys	Description
1. 	Plays or pauses playback in a media player.
2. 	Stops playback in a media player.
3. 	Goes to the previous track in a media player.
4. 	Goes to the next track in a media player.
5. 	Decreases the system volume.
6. 	Increases the system volume.
7. 	Turns the volume's mute mode on/off.
8. 	Switches profiles working with F1 ~ F10 keys.



- The special function keys work on Windows® XP / Vista / 7 operating systems.
- Install the keyboard driver before using. Visit the Razer website at www.razer-support.com to download the driver.

BTC 6200C keyboard



Keys	Description	Keys	Description
1.	 Enters into sleep mode. Press any key to wake up your computer and return to the previous working status.	8.	 Increases the system volume.
2.	 Returns to the last page you viewed.	9.	 Turns the volume's mute mode on/off.
3.	 Goes to the next page you viewed before.	10.	 Goes to the previous track in a media player.
4.	 Launches the default homepage in Windows® Internet Explorer.	11.	 Plays or pauses playback in a media player.
5.	 Launches the Favorites folder in Windows® Internet Explorer.	12.	 Goes to the next track in a media player.
6.	 Launches your default email application.	13.	 Stops playback in a media player.
7.	 Decreases the system volume.		



- The special function keys work on Windows® ME / 2000 / XP / Vista / 7 operating systems without installing a driver. For Windows® 98SE operating system, visit the BTC website at www.btc.com.tw to download the driver.
- Install Microsoft® Internet Explorer 5.0 or later versions before using the Internet keys.

ASUS PRIMAX/KB2621 keyboard



Keys	Description
1.	Increases the system volume.
2.	Turns the volume's mute mode on/off.
3.	Decreases the system volume.
4.	Goes to the previous track in a media player.
5.	Plays or pauses playback in a media player.
6.	Goes to the next track in a media player.

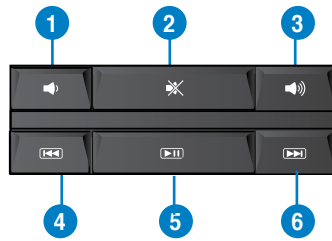

The special function keys only work on Windows® Vista / Windows® 7 operating systems.

Chapter 5

Connecting to the Internet

Wired connection

Use an RJ-45 cable to connect your computer to a DSL/cable modem or a local area network (LAN).

Connecting via a DSL/cable modem

To connect via a DSL/cable modem:

1. Set up your DSL/cable modem.



Refer to the documentation that came with your DSL/cable modem.

2. Connect one end of an RJ-45 cable to the LAN (RJ-45) port on the rear panel of your computer and the other end to a DSL/cable modem.

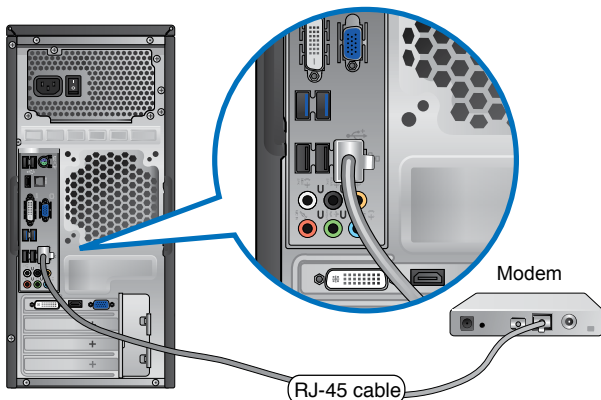

3. Turn on the DSL/cable modem and your computer.
4. Configure the necessary Internet connection settings.



Contact your Internet Service Provider (ISP) for details or assistance in setting up your Internet connection.

Connecting via a local area network (LAN)

To connect via a LAN:

1. Connect one end of an RJ-45 cable to the LAN (RJ-45) port on the rear panel of your computer and the other end to your LAN.

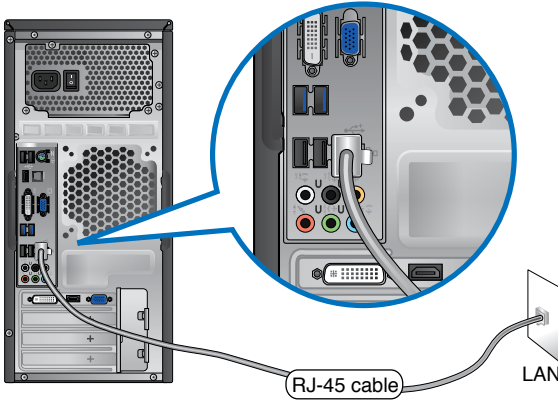

2. Turn on your computer.
3. Configure the necessary Internet connection settings.



Contact your network administrator for details or assistance in setting up your Internet connection.

Chapter 6

Using the Utilities



The Support DVD and Recovery DVD may not be included in the package. You may use the Recovery Partition feature to create the Support DVD and Recovery DVD. For details, refer to **Recovering your system** in this chapter.

ASUS AI Suite II

ASUS AI Suite II is an all-in-one interface that integrates several ASUS utilities and allows users to launch and operate these utilities simultaneously.

Installing AI Suite II

To install AI Suite II:

1. Place the support DVD in the optical drive. The Drivers installation tab appears if Autorun is enabled.
2. Click the **Utilities** tab, then click **ASUS AI Suite II**.
3. Follow the onscreen instructions to complete the installation.

Using AI Suite II

AI Suite II automatically starts when you enter the Windows® operating system. The AI Suite II icon appears in the Windows® notification area. Click the icon to open the AI Suite II main menu bar.

Click each button to select and launch a utility, to monitor the system, to update the motherboard BIOS, to display the system information, and to customize the settings of AI Suite II.

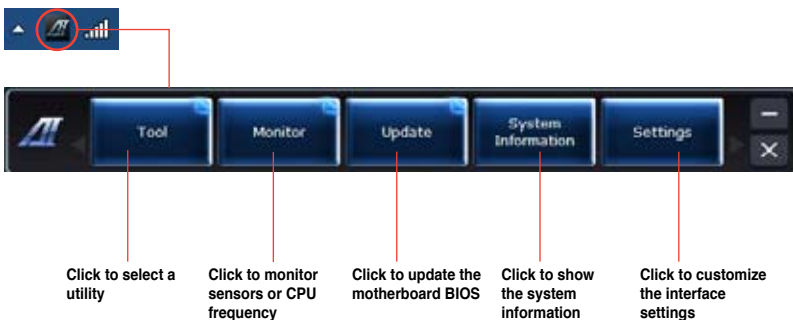

The Tool menu

The **Tool** menu includes the EPU, Probe II, and Sensor Re



Launching EPU

EPU is an energy-efficient tool that provides you with a total power-saving solution. It detects the current loading and intelligently adjusts the power usage in real-time. When you select the Auto mode, the system changes modes automatically according to the current system status. It allows you to customize each mode through configuring the settings such as CPU frequency, vCore Voltage, and Fan Control.

To launch EPU:

- Click **Tool > EPU** on the AI Suite II main menu bar.

Displays the following message if no VGA power saving engine is detected.

Displays current mode

The items lighting up means power saving engine is activated

Displays the amount of CO2 reduced

*Shifts between the display of Total and Current CO2 reduced

Displays the current CPU power

Advanced settings for each mode

Displays the system properties of each mode

Multiple system operating modes



- * Select **From EPU Installation** to show the CO2 that has been reduced since you installed EPU.
- * Select **From the Last Reset** to show the total CO2 that has been reduced since you click the Clear button .

Launching and configuring Probe II

Probe II is a utility that monitors the computer's vital components, and detects and alerts you of any problem with these components. Probe II senses fan rotations, CPU temperature, and system voltages, among others. With this utility, you are assured that your computer is always at a healthy operating condition.

To launch Probe II:

- Click **Tool > Probe II** on the AI Suite II main menu bar.

To configure Probe II:

- Click the **Voltage/Temperature/Fan Speed** tabs to activate the sensors or to adjust the sensor threshold values.
- The **Preference** tab allows you to customize the time interval of sensor alerts, or change the temperature unit.



Saves your configuration

Loads your saved configuration

Loads the default threshold values for each sensor

Applies your changes

Launching and configuring Sensor Recorder

Sensor Recorder allows you to monitor the changes in the system voltage, temperature, and fan speed, as well as recording the changes.

To launch Sensor Recorder:

- Click **Tool > Sensor Recorder** on the AI Suite II main menu bar.

To configure Sensor Recorder:

- Click the **Voltage/Temperature/Fan Speed** tabs and select the sensors that you want to monitor.
- The **History Record** tab allows you to record the changes in the sensors that you enable.

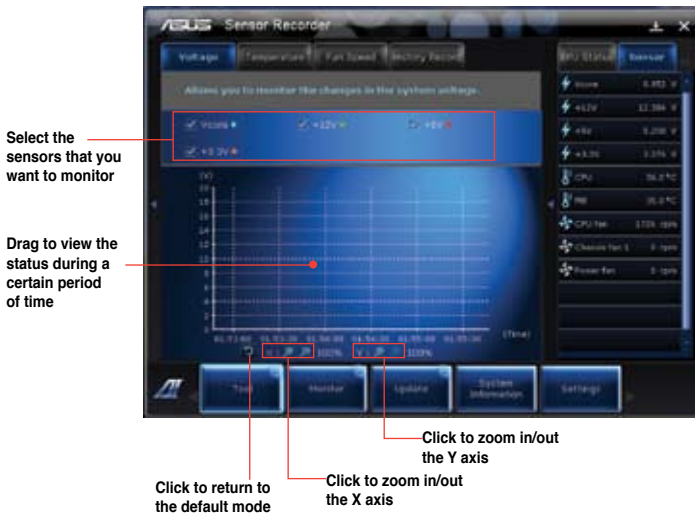

The Monitor menu

The **Monitor** menu includes the Sensor and CPU Frequency panels.



Launching Sensor

The Sensor panel displays the current value of a system sensor such as fan rotation, CPU temperature, and voltages.

To launch Sensor:

- Click **Monitor > Sensor** on the AI Suite II main menu bar.

Launching CPU Frequency

The CPU Frequency panel displays the current CPU frequency and CPU usage.

To launch CPU frequency:

- Click **Monitor > CPU Frequency** on the AI Suite II main menu bar.

Resident in the right pane (system information area)



Sensor panel



CPU Frequency panel



The Update menu

The Update menu allows you to update the motherboard BIOS and the BIOS boot logo with the ASUS designed update utilities.



ASUS Update

The ASUS Update is a utility that allows you to manage, save, and update the motherboard BIOS in Windows® OS. The ASUS Update utility allows you to update the BIOS directly from the Internet, download the latest BIOS file from the Internet, update the BIOS from an updated BIOS file, save the current BIOS file or view the BIOS version information.

Updating the BIOS through the Internet

To update the BIOS through the Internet:

1. From the ASUS Update screen, select **Update BIOS from file**, then click **Next**.



2. Select the ASUS FTP site nearest you to avoid network traffic.

Tick the two items if you want to enable the BIOS downgradable and Auto-BIOS backup functions.



3. Select the BIOS version that you want to download, then click **Next**.

When no updated version is detected, a message is displayed informing you that there is no new BIOS file from the BIOS server.



4. Click **Yes** if you want to change the boot logo, which is the image appearing on screen during the Power-On Self-Tests (POST). Otherwise, click **No**.
5. Follow the onscreen instructions to complete the update process.



Updating the BIOS through a BIOS file
To update the BIOS through a BIOS file:

1. From the ASUS Update screen, select **Update BIOS from file**, then click **Next**.
2. Locate the BIOS file from the Open window, click **Open**, and click **Next**.



3. Click **Yes** if you want to change the boot logo, which is the image appearing on screen during the Power-On Self-Tests (POST). Otherwise, click **No**.
4. Follow the onscreen instructions to complete the update process.



The System Information screen

The System Information screen displays the information about the motherboard, CPU, and memory slots.



- Click the **MB** tab to see the details on the motherboard manufacturer, product name, version, and BIOS.



- Click the **CPU** tab to see the details on the processor and the Cache.



- Click the **SPD** tab and then select the memory slot to see the details on the memory module installed on the corresponding slot.



The Settings screen

The Settings screen allows you to customize the main menu bar settings and the interface's skin.

- Application allows you to select the application that you want to enable.
- Bar allows you to modify the bar setting.
- Skin allows you to customize the interface's contrast, brightness, saturation, hue, and gamma.



ASUS AI Manager

ASUS AI Manager is a utility which gives you quick and easy access to frequently-used applications.

Installing AI Manager

To install AI Manager:

1. Place the support DVD in the optical drive. If Autorun is enabled, the Drivers installation wizard appears.



If Autorun is disabled, double-click the **setup.exe** file from the ASUS AI Manager folder in the support DVD.

2. Click the **Utilities** tab, then click **ASUS AI Manager**.
3. Follow the onscreen instructions to complete the installation.

Launching AI Manager

To launch the AI Manager from the Windows® desktop, click **Start > All Programs > ASUS > AI Manager > AI Manager 1.xx.xx**. The AI Manager quick bar appears on the desktop.



After launching the application, the AI Manager icon appears in the Windows® taskbar.

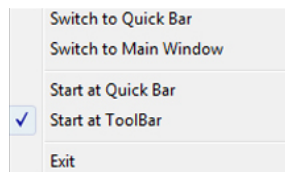

Right-click this icon to switch between the quick bar and the main window, and to launch the AI Manager either from the quick bar or taskbar.



AI Manager quick bar

The AI Manager quick bar saves the desktop space and allows you to launch the ASUS utilities or display system information easily. Click any of the Main, My Favorites, Support or Information tab to display the menu's contents.



Click the Maximize/restore button  to switch between full window and quick bar. Click the Minimize button  to keep the AI Manager on the taskbar. Click the Close button  to quit the AI Manager.

Main

The Main menu contains three utilities: **AI Disk**, **AI Security**, and **AI Booting**. Click the arrow on the Main menu icon to browse through the utilities in the main menu.



AI Disk

AI Disk allows you to easily clear temporary IE files, IE cookies, IE URLs, IE history, or the Recycle Bin. Click the AI Disk icon on the quick bar to display the full AI Disk window and select the items you want to clear. Click **Apply** when done.



AI Security

AI Security enables you to set a password to secure your devices, such as USB flash disks and CD/DVD disks, from unauthorized access.

To lock a device:

1. When using AI Security for the first time, you are asked to set a password. Key in a password with at most 20 alphanumeric characters.
2. Confirm the password.
3. Key in the password hint (recommended).
4. When done, click **Ok**.



5. Select the device you want to lock, then click **Apply**.
6. Key in the password you have set previously, then click **Ok**.



To unlock the device:

1. Deselect the locked device, then click **Apply**.
2. Key in the password you have set previously, then click **Ok**.

To change the password:

- Click **Change Password**, then follow the onscreen instructions to change password.

AI Booting

AI Booting allows you to specify the boot device priority sequence.



To specify the boot sequence:

1. Select a device, then click the left/right button to specify the boot sequence.
2. When done, press **Apply**.

My Favorites

My Favorites allows you to add applications that you frequently use, saving you from searching for the applications throughout your computer.

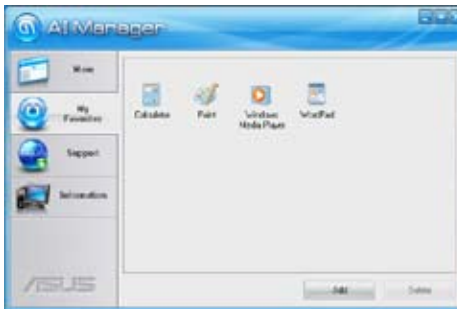

To add an application:

1. Click **Add**, then locate the application you want to add to **My Favorites**.
2. Click **Open** on the file location window. The application is added to **My Favorites** list.

Right click on the application icon to launch, delete, or rename the selected application. You can also double click to launch the selected application.

Support

Click any links on the **Support** window to go to the ASUS website, technical support website, download support website, or contact information.

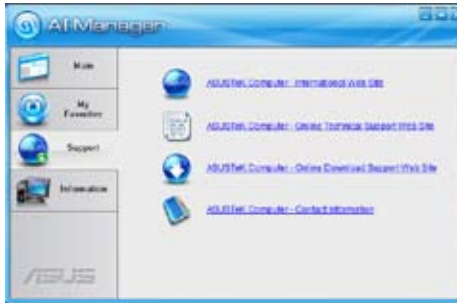

Information

Click the tab on the **Information** window to see the detailed information about your system, motherboard, CPU, BIOS, installed device(s), and memory.



Nero 9

Nero 9 allows you to create, copy, burn, edit, share, and update different kinds of data.



Installing Nero 9

To install Nero 9:

1. Insert the Nero 9 DVD into your optical drive.
2. If Autorun is enabled, the main menu appears automatically.



If Autorun is disabled, double-click the **SeupX.exe** file from the main directory of your Nero 9 DVD.

3. From the main menu, click **Nero 9 Essentials**.



4. Select the language you want to use for Installation Wizard. Click **Next**.



5. Click **Next** to continue.



6. Tick **I accept the License Conditions**. When done, click **Next**.

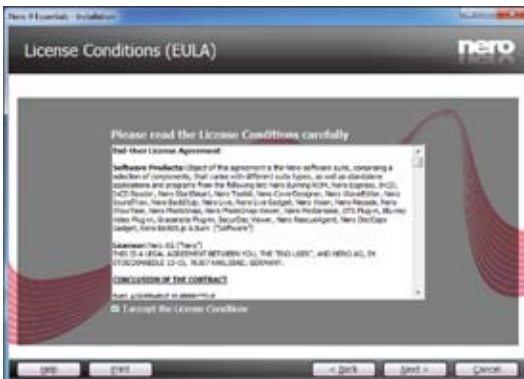

7. Select **Typical** then click **Next**.



8. Tick **Yes, I want to help by sending anonymous application data to Nero** then click **Next**.



9. When done, click **Exit**.



Burning files

To burn files:

1. From the main menu, click **Data Burning > Add**.



2. Select the files that you want to burn. When done, click **Add**.

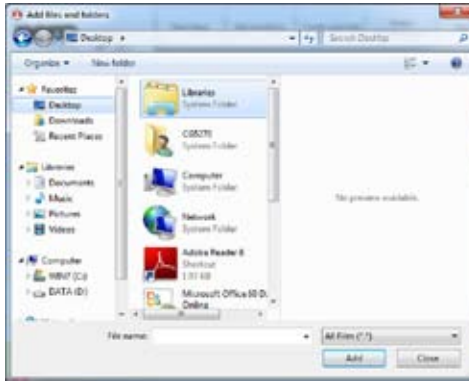

- After selecting files that you want to burn, click **Burn** to burn the files to a disc.



For more details about using Nero 9, refer to the Nero website at www.nero.com

Recovering your system

Using the Recovery Partition

The Recovery Partition quickly restores your Desktop PC's software to its original working state. Before using the Recovery Partition, copy your data files (such as Outlook PST files) to USB storage devices or to a network drive and make note of any customized configuration settings (such as network settings).

About the Recovery Partition

The Recovery Partition is a reserved space on your hard disk drive used to restore the operating system, drivers, and utilities installed on your Desktop PC at the factory.



DO NOT delete the partition named **RECOVERY**. The Recovery Partition is created at the factory and cannot be restored if deleted. Take your Desktop PC to an authorized ASUS service center if you have problems with the recovery process.



Using the Recovery Partition:

- Press <F9> during bootup.
- Press <Enter> to select Windows Setup [EMS Enabled].

3. Select one of the following recovery options.

System Recovery:

This feature allows you to restore the system to the factory default settings.

System Image Backup:

This feature allows you to burn the system image backup in DVD discs, which you can use later to restore the system to its default settings.

System DVD Backup:

This feature allows you to make a backup copy of the support DVD.

4. Follow the onscreen instructions to complete the recovery process.



Visit the ASUS website at www.asus.com for updated drivers and utilities.

Using the Recovery DVD (on selected models)



Prepare 1~3 blank writable DVDs as instructed to create the Recovery DVD.



Remove the external hard disk drive before performing system recovery on your Desktop PC. According to Microsoft, you may lose important data because of setting up Windows on the wrong disk drive or formatting the incorrect drive partition.

To use the Recovery DVD:

1. Insert the Recovery DVD into the optical drive. Your Desktop PC needs to be powered ON.
2. Restart the Desktop PC and press <F8> on bootup and select the optical drive (may be labeled as "CD/DVD") and press <Enter> to boot from the Recovery DVD.
3. Select OK to start to restore the image.
4. Select OK to confirm the system recovery.



Restoring will overwrite your hard drive. Ensure to back up all your important data before the system recovery.

5. Follow the onscreen instructions to complete the recovery process.



DO NOT remove the Recovery disc, unless instructed to do so, during the recovery process or else your partitions will be unusable.



Visit the ASUS website at www.asus.com for updated drivers and utilities.

Chapter 7

Troubleshooting

Troubleshooting

This chapter presents some problems you might encounter and the possible solutions.

? *My computer cannot be powered on and the power LED on the front panel does not light up*

- Check if your computer is properly connected.
- Check if the wall outlet is functioning.
- Check if the Power Supply Unit is switched on. Refer to the section **Turning your computer ON/OFF** in Chapter 1.

? *My computer hangs.*

- Do the following to close the programs that are not responding:
 1. Simultaneously press <Alt> + <Ctrl> + <Delete> keys on the keyboard, then click **Start Task Manger**.
 2. Click **Applications** tab.
 3. Select the program that is not responding, then click **End Task**.
- If the keyboard is not responding. Press and hold the Power button on the top of your chassis until the computer shuts down. Then press the Power button to turn it on.

? *I cannot connect to a wireless network using the ASUS WLAN Card (on selected models only)?*

- Ensure that you enter the correct network security key for the wireless network you want to connect to.
- Connect the external antennas (optional) to the antenna connectors on the ASUS WLAN Card and place the antennas on the top of your computer chassis for the best wireless performance.

? *The arrow keys on the number key pad are not working.*

Check if the Number Lock LED is off. When the Number Lock LED is on, the keys on the number key pad are used to input numbers only. Press the Number Lock key to turn the LED off if you want to use the arrow keys on the number key pad.

? *No display on the monitor.*

- Check if the monitor is powered on.
- Ensure that your monitor is properly connected to the video output port on your computer.
- If your computer comes with a discrete graphics card, ensure that you connect your monitor to a video output port on the discrete graphics card.
- Check if any of the pins on the monitor video connector is bent. If you discover bent pins, replace the monitor video connector cable.
- Check if your monitor is plugged to a power source properly.
- Refer to the documentation that came with your monitor for more troubleshooting information.

? *When using multiple monitors, only one monitor has display.*

- Ensure that the both monitors are powered on.
- During POST, only the monitor connected to the VGA port has display. The dual display function works only under Windows.
- When a graphics card is installed on your computer, ensure that you connect the monitors to the output port on the graphics card.
- Check if the multiple displays settings are correct. Refer to section **Connecting multiple external displays** in Chapter 3 for details.

? *My computer cannot detect my USB storage device.*

- The first time you connect your USB storage device to your computer, Windows automatically installs a driver for it. Wait for a while and go to My Computer to check if the USB storage device is detected.
- Connect your USB storage device to another computer to test if the USB storage device is broken or malfunctions.





? *I want to restore or undo changes to my computer's system settings without affecting my personal files or data.*

The Windows® System Restore feature allows you to restore or undo changes to your computer's system settings without affecting your personal data such as documents or photos. For more details, refer to the section **Restoring your system** in Chapter 2.

? *The picture on the HDTV is stretched.*

- It is caused by the different resolutions of your monitor and your HDTV. Adjust the screen resolution to fit your HDTV. To change the screen resolution:
 1. Do any of the following to open the **Screen Resolution** setting screen:
 - Click  > **Control Panel** > **Appearance and Personalization** > **Display** > **Change display settings**.
 - Right click anywhere on your Windows desktop. When the pop-up menu appears, click **Personalize** > **Display** > **Change display settings**.
 2. Adjust the resolution. Refer to the documentation came with your HDTV for the resolution.
 3. Click **Apply** or **OK**. Then click **Keep Changes** on the confirmation message.



? *My speakers produce no sound.*

- Ensure that you connect your speakers to the Line out port (lime) on the front panel or the rear panel.
- Check if your speak is connected to a electrical source and turned on.
- Adjust your speakers' volume.
- Ensure that your computer's system sounds are not Muted.
 - If it is muted, the volume icon is displayed as . To enable the system sounds, click  from the Windows notification area, then click .
 - If it is not muted, click  and drag the slider to adjust the volume.
- Connect your speakers to another computer to test if the speakers arer working properly.

? *The DVD drive cannot read a disc.*

- Check if the disc is placed with the label side facing up.
- Check if the disc is centered in the tray, especially for the discs with non-standard size or shape.
- Check if the disc is scratched or damaged.

? *The DVD drive eject button is not respond.*

1. Click  > **Computer**.
2. Right-click , then click **Eject** from the menu.

Power

Problem	Possible Cause	Action
No power (The power indicator is off)	Incorrect power voltage	<ul style="list-style-type: none"> • Set your computer's power voltage switch to your area's power requirements. • Adjust the voltage settings. Ensure that the power cord is unplugged from the power outlet.
	Your computer is not turned on.	Press the power key on the front panel to ensure that your computer is turned on.
	Your computer's power cord is not properly connected.	<ul style="list-style-type: none"> • Ensure that the power cord is properly connected. • Use other compatible power cord.
	PSU (Power supply unit) problems	Try installing another PSU on your computer.

Display

Problem	Possible Cause	Action
No display output after turning the computer on (Black screen)	The signal cable is not connected to the correct VGA port on your computer.	<ul style="list-style-type: none"> • Connect the signal cable to the correct display port (onboard VGA or discrete VGA port). • If you are using a discrete VGA card, connect the signal cable to the discrete VGA port.
	Signal cable problems	Try connecting to another monitor.

LAN

Problem	Possible Cause	Action
Cannot access the Internet	The LAN cable is not connected.	Connect the LAN cable to your computer.
	LAN cable problems	Ensure the LAN LED is on. If not, try another LAN cable. If it still does not work, contact the ASUS service center.
	Your computer is not properly connected to a router or hub.	Ensure that your computer is properly connected to a router or hub.
	Network settings	Contact your Internet Service Provider (ISP) for the correct LAN settings.
	Problems caused by the anti-virus software	Close the anti-virus software.
	Driver problems	Reinstall the LAN driver

Audio

Problem	Possible Cause	Action
No Audio	Speaker or headphone is connected to the wrong port.	<ul style="list-style-type: none"> Refer to your computer's user manual for the correct port. Disconnect and reconnect the speaker to your computer.
	Speaker or headphone does not work.	Try using another speaker or headphone.
	The front and back audio ports do not work.	Try both the front and back audio ports. If one port failed, check if the port is set to multi-channel.
	Driver problems	Reinstall the audio driver

System

Problem	Possible Cause	Action
System speed is too slow	Too many programs are running.	Close some of the programs.
	Computer virus attack	<ul style="list-style-type: none"> • Use an anti-virus software to scan for viruses and repair your computer. • Reinstall the operating system.
The system often hangs or freezes.	Hard disk drive failure	<ul style="list-style-type: none"> • Send the damaged hard disk drive to ASUS Service Center for servicing. • Replace with a new hard disk drive.
	Memory module problems	<ul style="list-style-type: none"> • Replace with compatible memory modules. • Remove the extra memory modules that you have installed, then try again.
	There is not enough air ventilation for your computer.	Move your computer to an area with better air flow.
	Incompatible softwares are installed.	Reinstall the OS and reinstall compatible softwares.

CPU

Problem	Possible Cause	Action
Too noisy right after turning on the computer.	Your computer is booting up.	It is normal. The fan runs on its full speed when the computer is powering on. The fan slows down after entering the OS.
	The BIOS settings have been changed.	Restore the BIOS to its default settings.
	Old BIOS version	Update the BIOS to the latest version. Visit the ASUS Support site at http://support.asus.com to download the latest BIOS versions.
Computer is too noisy when in use.	The CPU fan has been replaced.	Ensure that you are using a compatible or ASUS-recommended CPU fan.
	There is not enough air ventilation for the computer.	Move your computer to an area with better air flow.
	The system temperature is too high.	<ul style="list-style-type: none"> • Update the BIOS. • If you know how to reinstall the motherboard, try to clean the inner space of the chassis.



If the problem still persists, refer to your Desktop PC's warranty card and contact the ASUS Service Center. Visit the ASUS Support site at <http://support.asus.com> for the service center information.



Настольный ПК ASUS Essentio CG8250

Руководство пользователя



R6196

Первое издание

Ноябрь 2010

Русский

Copyright © 2010 ASUSTeK Computer Inc. Все права защищены.

Любая часть этого руководства, включая оборудование и программное обеспечение, описанные в нем, не может быть дублирована, передана, преобразована, сохранена в системе поиска или переведена на другой язык в любой форме или любыми средствами, кроме документации, хранящейся покупателем с целью резервирования, без специального письменного разрешения ASUSTeK COMPUTER INC. ("ASUS").

Гарантия прекращается если: (1) изделие отремонтировано, модифицировано или изменено без письменного разрешения ASUS; (2) серийный номер изделия поврежден, неразборчив либо отсутствует.

ASUS предоставляет данное руководство "как есть" без гарантии любого типа, явно выраженной или подразумеваемой, включая неявные гарантии или условия получения коммерческой выгоды или пригодности для конкретной цели, но не ограничиваясь этими гарантиями и условиями. Ни при каких обстоятельствах компания ASUS, ее директора, должностные лица, служащие или агенты не несут ответственности за любые косвенные, специальные, случайные или являющиеся следствием чего-либо убытки (включая убытки из-за потери прибыли, потери бизнеса, потери данных, приостановки бизнеса и т.п.), даже если ASUS сообщила о возможности таких убытков, возникающих из-за любой недоработки или ошибки в данном руководстве или продукте.

Технические характеристики и сведения, содержащиеся в данном руководстве, представлены только для информативного использования, и могут быть изменены в любое время без уведомления, и не должны быть истолкованы как обязательства ASUS. ASUS не берет на себя никакой ответственности или обязательств за любые ошибки или неточности в данном руководстве, включая изделия или программное обеспечение, описанные в нем.

Продукты и названия корпораций, имеющиеся в этом руководстве могут быть зарегистрированными торговыми знаками или авторскими правами соответствующих компаний, и используются только для идентификации или объяснения без намерений что-либо нарушить.

Содержание

Уведомления.....	v
Информация о правилах безопасности	vii
Значки, используемые в руководстве	viii
Где найти больше информации.....	viii
Комплект поставки	ix

Глава 1 Начало работы

Добро пожаловать!	1-1
Знакомство с компьютером	1-1
Подготовка компьютера к работе.....	1-5
Включение/отключение компьютера	1-8

Глава 2 Использование Windows 7

Первое включение.....	2-1
Использование рабочего стола Windows 7.....	2-2
Управление файлами и папками	2-7
Восстановление системы.....	2-10
Защита компьютера.....	2-11
Получение справки и поддержки Windows.....	2-15

Глава 3 Подключение устройств к компьютеру

Подключение USB устройства	3-1
Подключение микрофона и колонок.....	3-2
Подключение нескольких мониторов.....	3-5
Подключение HDTV	3-7

Глава 4 Использование компьютера

Правильная поза при использовании настольного компьютера	4-1
Использование кардридера.....	4-2
Использование оптического привода	4-3
Использование мультимедиа клавиатуры (только на некоторых моделях)	4-4

Глава 5 Подключение к сети Интернет

Проводное подключение.....	5-1
----------------------------	-----

Содержание

Глава 6	Использование утилит	
ASUS AI Suite II		6-1
ASUS AI Manager.....		6-10
Nero 9		6-15
Восстановление системы.....		6-19
Глава 7	Устранение неисправностей	
Устранение неисправностей.....		7-1

Уведомления

REACH

Согласно регламенту EC REACH (Registration, Evaluation, Authorization, and Restriction of Chemicals – Регистрация, Оценка, Разрешения и Ограничения на использование Химических веществ), на сайте ASUS REACH размещен список химических веществ содержащихся в продуктах ASUS: <http://green.asus.com/english/REACH.htm>

Удостоверение Федеральной комиссии по средствам связи

Данное устройство соответствует части 15 Правил FCC. Эксплуатация оборудования допустима при соблюдении следующих условий:

- Данное устройство не должно создавать помех
- На работу устройства могут оказываться внешние помехи, включая те, которые могут вызвать нежелательные режимы его работы.

Данное оборудование было протестировано и сочтено соответствующим ограничениям по цифровым устройствам класса B в соответствии с частью 15 Правил FCC. Эти ограничения рассчитаны на обеспечение защиты в разумных пределах от вредоносных воздействий при установке в жилом помещении. Данное оборудование создает, использует и может излучать энергию в радиодиапазоне, которая, при установке или использовании данного оборудования не в соответствии с инструкциями производителя, может создавать помехи в радиосвязи. Тем не менее, невозможно гарантировать отсутствие помех в каждом конкретном случае. В случае, если данное оборудование действительно вызывает помехи в радио или телевизионном приеме, что можно проверить, включив и выключив данное оборудование, пользователю рекомендуется попытаться удалить помехи следующими средствами:

- Переориентировать или переместить принимающую антенну.
- Увеличить расстояние между данным прибором и приемником.
- Подключить данное оборудование к розетке другой электроцепи, нежели та, к которой подключен приемник.
- Проконсультироваться с продавцом или квалифицированным радио/ ТВ техником.



Используйте экранированные кабели для подключения монитора к видеокарте - это гарантирует совместимость с требованиями FCC. Изменения или дополнения к данному пункту, не согласованные, непосредственно, со стороной, ответственной за соответствие правилам, могут сделать недействительным право пользователя на пользование данным оборудованием.

Требования по воздействию радиочастоты

Это оборудование должно быть установлено и работать в соответствии с инструкциями, и антенны, используемые с этим передатчиком должны быть установлены на расстоянии не менее 20 см от людей и не должны быть расположены рядом с другими антеннами или передатчиками. Конечные пользователи должны следовать инструкциям по эксплуатации для уменьшения воздействия радиочастотной энергии.

Удостоверение Департамента по средствам связи Канады

Данное цифровое устройство не превышает ограничения класса В по выделению радиощума от цифровых устройств, установленных в правилах по радиопомехам департамента по средствам связи Канады.

Данное цифровое устройство класса В соответствует стандарту ICES-003.

Информация об изделии корпорации Macrovision

Данное изделие включает в себя технологию защиты авторских прав, защищенную формулами определенных патентов США и иные права интеллектуальной собственности, принадлежащие корпорации Macrovision и другим лицам. Использование данной технологии защиты авторских прав возможно только с согласия корпорации Macrovision и предусмотрено только для домашнего и иного ограниченного использования, **если иное не предписано корпорацией Macrovision**. Инженерный анализ и разборка запрещены.

Внимание, литиево-ионный аккумулятор

ВНИМАНИЕ: При замене аккумулятора на аккумулятор другого типа, возможен взрыв. Заменяйте аккумулятор на такой же или эквивалентный, рекомендованный производителем. Утилизируйте использованный аккумулятор в соответствии с инструкциями производителя.

Информация о правилах безопасности



Перед очисткой отключите питание и все подключенные периферийные устройства. Протрите поверхность компьютера чистой губкой или кусочком замши, смоченном в воде или неабразивном чистящем средстве, затем удалите лишнюю влагу сухой тряпкой.

- **НЕ** устанавливайте устройство на неровную или неустойчивую поверхность. В случае повреждения корпуса, не включая устройство, обратитесь в сервисный центр.
- **НЕ** помещайте устройство в пыльную или грязную среду. **НЕ** пользуйтесь устройством во время утечки газа.
- **НЕ** ставьте и не роняйте предметы на поверхность компьютера и не засовывайте в него посторонние предметы.
- **НЕ** подвергайте компьютер воздействию сильных магнитных или электрических полей.
- **НЕ** подвергайте воздействию влаги и не используйте вблизи от жидкостей, под дождем и в условиях повышенной влажности. **НЕ** пользуйтесь модемом во время грозы.
- Предупреждение безопасности: **НЕ** бросайте аккумулятор в огонь. **НЕ** замыкайте контакты аккумулятора. **НЕ** разбирайте аккумулятор.
- Рекомендуется использовать продукт при температуре от 0°C до 35°C.
- **НЕ** Не перекрывайте вентиляционные отверстия компьютера, так как это может вызвать перегрев устройства.
- **НЕ** используйте поврежденные кабели, аксессуары и другие периферийные устройства.
- Для предотвращения поражения электричеством отключите питающие кабели при перемещении устройства.
- Прежде чем воспользоваться адаптером или удлинителем, проконсультируйтесь со специалистом. Эти устройства могут прервать контур заземления.
- Убедитесь, в том, что установки напряжения Вашего блока питания соответствуют местным правилам и нормативам. Если Вы не уверены в величине напряжения, свяжитесь с Вашей энергетической компанией.
- Если электропитание неисправно, не пытайтесь наладить его самостоятельно. Свяжитесь с местной службой обслуживания.
- Высокий уровень громкости в наушниках может привести к нарушениям слуха.
- При открытии лазерные устройства класса 3В генерируют видимое и невидимое излучение. Не смотрите на луч.

**Официальный
представитель в
Германии**

ASUS Computer GmbH
Harkortstr. 21-23
40880 Ratingen, Germany

**Изготовитель
клавиатуры и мыши**

Primax Electronics Ltd
669, Ruey Kuang Road, Neihu 114
Taipei, Taiwan

Значки, используемые в руководстве

В руководстве имеются примечания и предупреждения, с которыми Вам нужно ознакомиться для успешного выполнения задач.



ОПАСНО/ВНИМАНИЕ: Информация о действиях, которые могут привести к бытовым травмам.



ОСТОРОЖНО: Информация о действиях, которые могут привести к повреждению оборудования.



ВАЖНО: Инструкции, которым Вы должны следовать при выполнении задач.



ПРИМЕЧАНИЕ: Советы и дополнительная информация для помощи.

Где найти больше информации

Обратитесь к следующим источникам за дополнительной информацией и для обновления программного обеспечения.









Сайты ASUS

Сайт ASUS предоставляет обновленную информацию о продуктах и программном обеспечении ASUS. Посетите сайт ASUS www.asus.com.

Локальная техническая поддержка ASUS

Посетите сайт ASUS <http://support.asus.com/contact> для получения контактной информации локальной техподдержки.

Комплект поставки

		
Настольный ПК ASUS Essentio	Клавиатура x1	Мышь x1
		
Шнур питания x1	Support DVD x1	DVD восстановления x1
		
DVD с программой Nero 9 x1	Руководство по установке x1	Гарантийный талон x1



- Если какие-либо элементы комплекта поставки отсутствуют или повреждены, обратитесь к продавцу.
- Иллюстрации представлены только для справки. Спецификации продукта может отличаться в зависимости от модели.

Глава 1

Начало работы

Добро пожаловать!

Благодарим Вас за приобретение настольного ПК ASUS Essentio CG8250!

Настольный ПК ASUS Essentio CG8250 обеспечивает высокую производительность, бескомпромиссную надежность и ориентирован на пользователя. Все это помещено в футуристический и стильный корпус.



Перед установкой настольного ПК прочитайте гарантийный талон.

Знакомство с компьютером



Иллюстрации только для справки. Порты и их расположение может изменяться в зависимости от модели.

Передняя панель

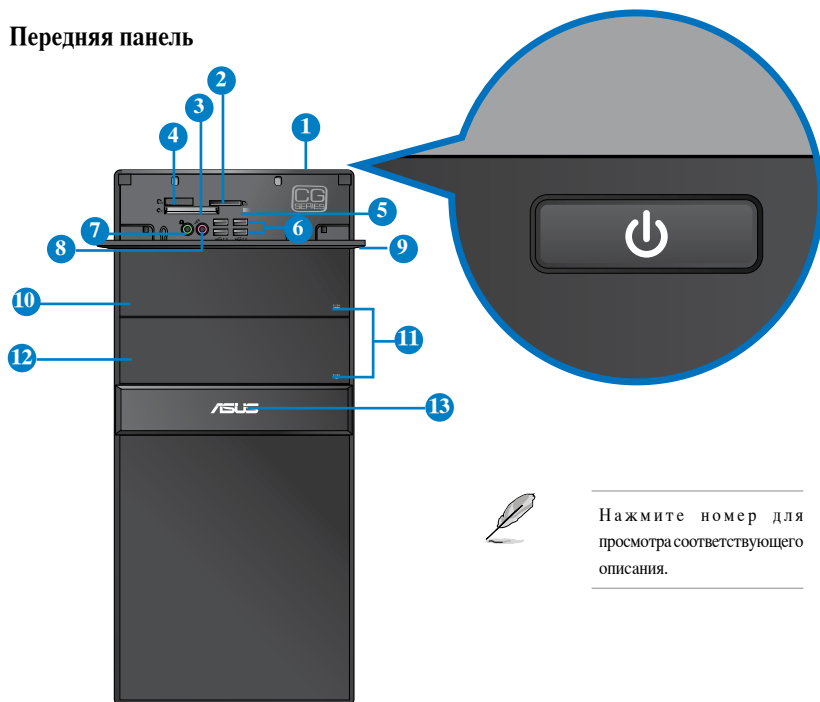

Нажмите номер для просмотра соответствующего описания.

1. **Кнопка питания.** Нажмите эту кнопку для включения компьютера.
2. **Слот для карт памяти Secure Digital™ / MultiMedia.** Сюда вставляются карты памяти Secure Digital™ или MultiMedia.
3. **Слот для карт памяти CompactFlash / Microdrive™.** Сюда вставляются карты памяти CompactFlash / Microdrive™.
4. **Слот для карт памяти Stick™ / Memory Stick Pro™.** Сюда вставляются карты памяти Memory Stick™ / Memory Stick Pro™.
5. **Индикатор кардридера.** Этот индикатор горит когда карта памяти вставлена в любой из слотов и мигает при чтении или записи данных на карту памяти.
6. **Порты USB 2.0** Подключение USB устройств например, клавиатуры, мыши, принтера, сканера, PDA и других устройств.
7. **Разъем для наушников (салатовый).** Подключение наушников или колонок.
8. **Разъем микрофона (розовый).** Подключение микрофона.
9. **Крышка портов ввода/вывода.**
10. **Отсек оптического привода.** В этом отсеке установлен оптический привод.
11. **Кнопка извлечения оптического диска.** Нажмите эту кнопку для извлечения лотка оптического привода.
12. **Отсек оптического привода (пустой).** Позволяет установить дополнительный оптический привод.
13. **Индикатор питания.** Этот индикатор загорается при включении компьютера.

Задняя панель



Нажмите номер для просмотра соответствующего описания.

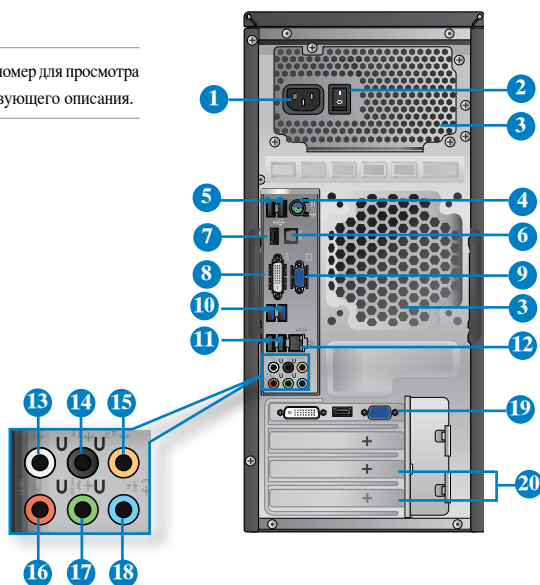

- 1. Разъем питания.** Подключите к этому разъему шнур питания.
- 2. Кнопка питания.** Включение/отключение компьютера.
- 3. Вентиляционные отверстия.** Вентиляционные отверстия предназначены для охлаждения устройства.



Не блокируйте вентиляционные отверстия на корпусе. Всегда обеспечивайте необходимую вентиляцию для компьютера.

- 4. Комбинированный порт PS/2 для клавиатуры/мыши (пурпурный/зеленый).** Этот порт предназначен для подключения PS/2 мыши или клавиатуры.
- 5. Порты USB 2.0** Подключение USB устройств например, клавиатуры, мыши, принтера, сканера, PDA и других устройств.
- 6. Оптический S/PDIF Out.** К этому порту подключаются цифровые аудиоустройства с помощью оптического S/PDIF кабеля.
- 7. Разъем HDMI.** Этот порт предназначен для подключения к монитору или телевизору и позволяет воспроизводить содержимое HD DVD и Blu-Ray.
- 8. Разъем DVI-D.** Этот порт предназначен для подключения к любому DVI-D-совместимому устройству и позволяет воспроизводить содержимое HD DVD и Blu-Ray.
- 9. Разъем VGA.** Это разъем для подключения VGA-совместимых устройств, например VGA монитора.
- 10. Порты USB 3.0.** Подключение USB устройств например, клавиатуры, мыши, принтера, сканера, PDA и других устройств.



- НЕ подключайте клавиатуру / мышь к порту USB 3.0 при установке операционной системы Windows.
- Устройства USB 3.0 могут быть использованы в ОС Windows только после установки драйвера USB 3.0.
- Устройства USB 3.0 могут быть использованы только в качестве устройств хранения.
- Для получения высокой производительности устройств USB 3.0, мы настоятельно рекомендуем подключать их к портам USB 3.0.

- 11. Порты USB 2.0** Подключение USB устройств например, клавиатуры, мыши, принтера, сканера, PDA и других устройств.
- 12. Разъем LAN.** Это разъем для подключения к локальной сети (LAN).

Индикаторы LAN порта

Индикатор активности		Индикатор скорости	
Состояние	Описание	Состояние	Описание
ВЫКЛ	Нет соединения	ВЫКЛ	10Мбит/с подключение
ОРАНЖЕВЫЙ	Подключено	ОРАНЖЕВЫЙ	100Мбит/с подключение
МИГАЕТ	Передача данных	ЗЕЛЕНЫЙ	1Гбит/с подключение

Индикатор подключения Индикатор скорости

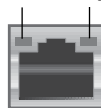

Разъем LAN

13. **Выход на боковые колонки (серый).** Сюда подключаются боковые колонки 8-канальной аудиосистемы.
14. **Выход на тыловые колонки (черный).** Сюда подключаются тыловые колонки 4, 6 и 8-канальных аудиосистем.
15. **Выход на центральный канал/сабвуфер (оранжевый).** Сюда подключаются центральные колонки/сабвуфер.
16. **Разъем микрофона (розовый).** Подключение микрофона.
17. **Аудиовыход (салатовый).** Подключение наушников или колонок. В 4, 6 или 8-канальной конфигурации этот разъем становится выходом на передние колонки.
18. **Аудиовход (голубой).** К этому разъему можно подключить магнитофон, CD, DVD плеер или другие источники звука.



Функции аудиоразъемов для различных конфигураций смотрите в таблице ниже.

2, 4, 6 или 8-канальная конфигурация

Порт	Наушники 2-канала	4-канальная	6-канальная	8-канальная
Голубой	Аудиовход	Аудиовход	Аудиовход	Аудиовход
Салатовый	Аудиовыход	Выход на передние колонки	Выход на передние колонки	Выход на передние колонки
Розовый	Mic In	Mic In	Mic In	Mic In
Оранжевый	–	–	Центральная колонка/ сабвуфер	Центральная колонка/ сабвуфер
Черный	–	Выход на тыловые колонки	Выход на тыловые колонки	Выход на тыловые колонки
Серый	–	–	–	Выход на боковые колонки

19. **Дискретная видеокарта (только на некоторых моделях).** Выход дискретной видеокарты может изменяться в зависимости от модели.
20. **Металлические заглушки.** Снимите металлическую крышку напротив слота, в который Вы хотите установить карту расширения.

Подготовка компьютера к работе

В этом разделе описано подключение к компьютеру основных устройств, например монитора, клавиатуры, мыши и шнура питания.

Подключение внешнего монитора

Использование дискретной видеокарты (только на некоторых моделях)

Подключите монитор к выходу дискретной видеокарты.

Для подключения внешнего монитора к дискретной видеокарте:

1. Подключите монитор к выходу дискретной видеокарты.
2. Подключите монитор к источнику питания.



Выход дискретной видеокарты может изменяться в зависимости от модели.

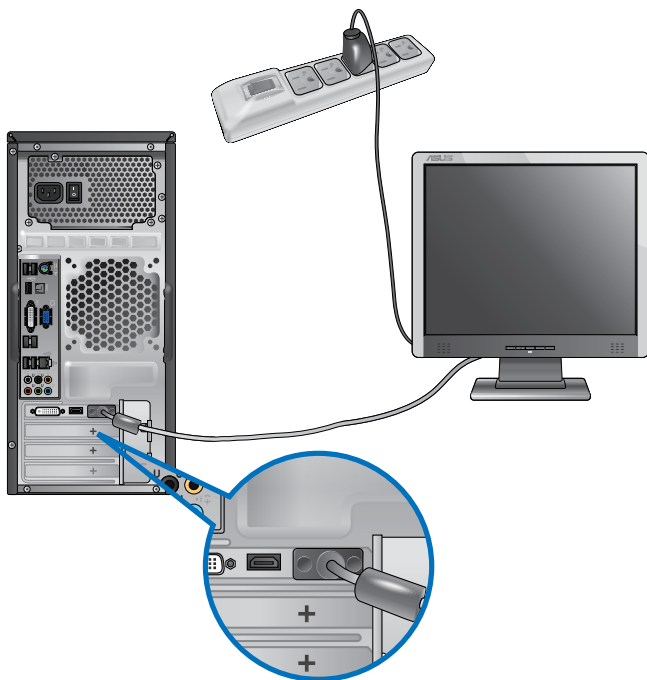

Использование встроенной видеокарты

Подключите монитор к выходу встроенной видеокарты.

Для подключения внешнего монитора к встроенной видеокарте:

1. Подключите монитор к VGA или DVI-D или HDMI разьему на задней панели компьютера.
2. Подключите монитор к источнику питания.

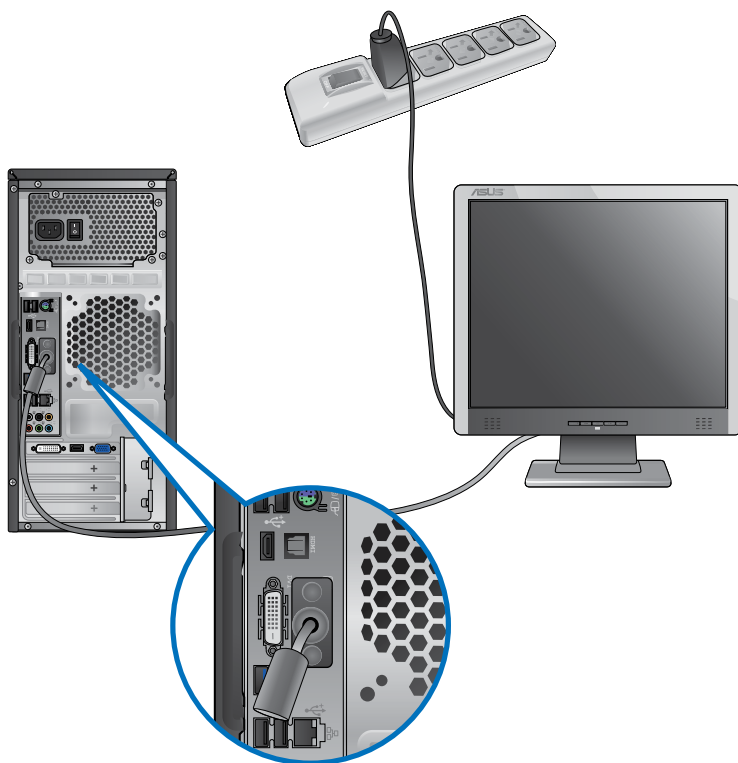

- Если компьютер оснащен дискретной видеокартой, она устанавливается в качестве основного устройства отображения в BIOS. Следовательно, подключите монитор к выходу видеокарты.
- Для подключения к компьютеру нескольких мониторов, обратитесь к главе 3 **Подключение нескольких внешних мониторов** в этом руководстве пользователя.

Подключение USB клавиатуры и мыши

Подключите USB клавиатуру и USB мышь к USB портам на задней панели компьютера.

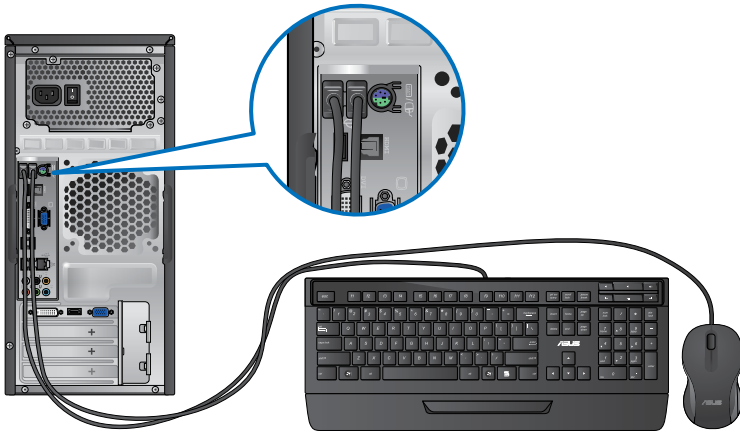

Подключение шнура питания

Подключите один конец шнура питания к разъему питания на задней панели компьютера, а другой конец к розетке.

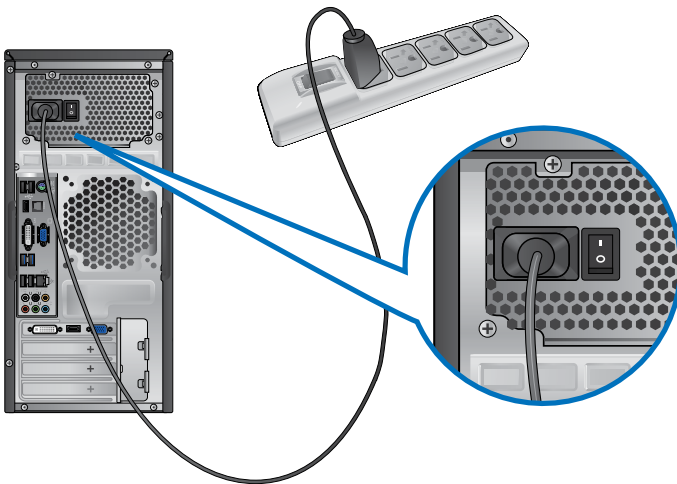

Включение/отключение компьютера

В этом разделе описывается включение и отключение компьютера.

Включение компьютера

Для включения компьютера:



1. Включите монитор.
2. Включите выключатель на задней панели, затем нажмите кнопку питания на компьютере.



3. Дождитесь загрузки операционной системы.

Отключение компьютера

Для отключения компьютера:

1. Закройте все запущенные приложения.
2. Нажмите  на рабочем столе Windows.
3. Нажмите  для выключения компьютера.

Глава 2

Использование Windows 7

Первое включение

При включении компьютера в первый раз, появится несколько экранов, помогающих настроить основные параметры операционной системы Windows 7.

Для включения в первый раз выполните следующее:

1. Включите компьютер. Дождитесь появления экрана **Настройка Windows**.
2. Выберите язык из выпадающего списка. Нажмите **Далее**.
3. В выпадающем списке выберите **Страна или регион, Время и денежные единицы и Раскладка клавиатуры**. Нажмите **Далее**.
4. Введите **имя пользователя и имя компьютера**. Нажмите **Далее**.
5. Введите необходимую информацию для настройки пароля, затем нажмите **Далее**. Вы также можете нажать **Далее** и пропустить этот шаг без ввода информации.



Если Вы хотите задать пароль для учетной записи позже, смотрите раздел **Создание учетной записи пользователя и пароля** этой главы.

6. Прочитайте лицензионное соглашение. Установите флажок **Я принимаю условия лицензии** и нажмите **Далее**.
7. Для настройки параметров безопасности Вашего компьютера выберите **Использовать рекомендуемые параметры** или **Устанавливать только наиболее важные обновления**. Выберите **Спросить позднее** чтобы пропустить этот шаг.
8. Проверьте настройки даты и времени. Нажмите **Далее**. Система загрузит новые параметры и выполнит перезагрузку. Теперь Вы можете использовать Ваш компьютер.

Использование рабочего стола Windows 7



Нажмите кнопку **Пуск**  Справка и поддержка для получения дополнительной информации о Windows 7.

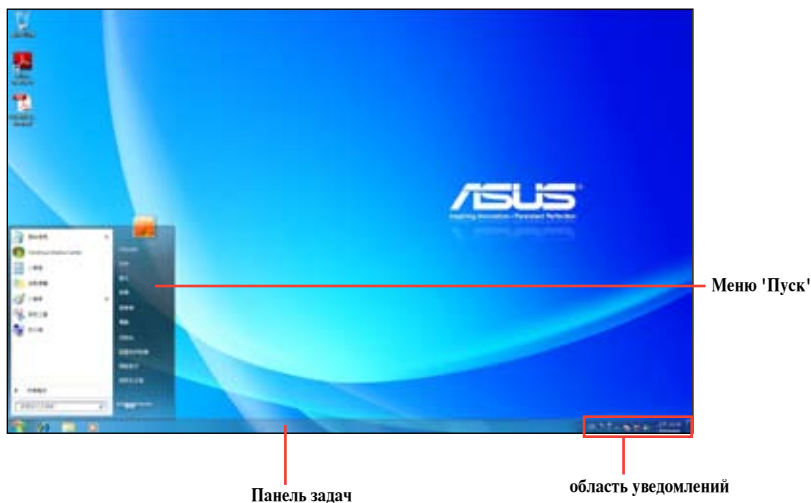

Использование меню 'Пуск'

Меню 'Пуск' предоставляет доступ к программам, утилитам и настройкам Вашего компьютера. Оно также предоставляет дополнительную информацию о Windows 7 с помощью функции Справка и поддержка.

Запуск элементов из меню 'Пуск'

Для запуска элементов из меню 'Пуск':

1. В панели задач Windows нажмите кнопку **Пуск** .
2. Выберите элемент для запуска в меню 'Пуск'.



Вы можете выбрать программы, отображаемые в меню 'Пуск'. Подробную информацию смотрите в разделе **Добавление программы в меню Пуск или панель задач** в этой главе.

Использование пункта Начало работы

Пункт меню **Начало работы** в меню 'Пуск' содержит информацию о некоторых основных задачах, например персонализация Windows, добавления новых пользователей и передача файлов, что может помочь Вам ознакомиться с использованием Windows 7.

Для использования пункта **Начало работы**:

1. В панели задач Windows нажмите кнопку **Пуск**  для открытия меню 'Пуск'.
2. Выберите **Начало работы**. Появится список доступных задач.
3. Выберите нужную задачу.



Использование панели задач

Панель задач позволяет запускать и управлять программами, установленными на Вашем компьютере.

Запуск программ из панели задач

Для запуска программы из панели задач:

- В панели задач Windows щелкните иконку для запуска программы. Нажмите еще раз для скрытия программы.



Вы можете выбрать программы, отображаемые в панели задач. Подробную информацию смотрите в разделе **Добавление программы в меню Пуск или панель задач** в этой главе.

Закрепление элементов в списке перехода

При щелчке правой кнопкой на иконке в панели задач запускается список переходов, предоставляющий быстрый доступ к программам или элементам. Вы можете закрепить элементы в списке перехода, например любимые сайты, часто посещаемые папки или диски, или недавно воспроизводимые медиафайлы.



Для закрепления элемента в списке перехода:

1. В панели задач щелкните правой кнопкой иконку.
2. В списке перехода, щелкните правой кнопкой на элементе, который Вы хотите закрепить, затем выберите **Закрепить в списке**.

Изъятие элемента из списка перехода

Для изъятия элемента из списка перехода:

1. В панели задач щелкните правой кнопкой иконку.
2. В списке перехода, щелкните правой кнопкой на элементе, который Вы хотите изъять, затем выберите **Изъять из списка**.

Закрепление программы в меню Пуск или на панели задач

Для закрепления программы в меню Пуск или на панели задач:

1. В панели задач Windows нажмите кнопку Пуск  для открытия меню 'Пуск'.
2. Щелкните правой кнопкой на элементе, который Вы хотите закрепить в меню Пуск или на панели задач.
3. Выберите **Закрепить на панели задач** или **Закрепить в меню 'Пуск'**.

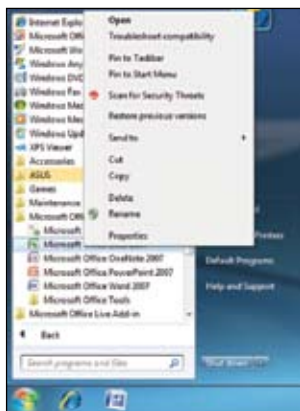

Вы можете также щелкнуть правой кнопкой на иконке запущенной программы в панели задач, затем выбрать **Закрепить эту программу на панели задач**.

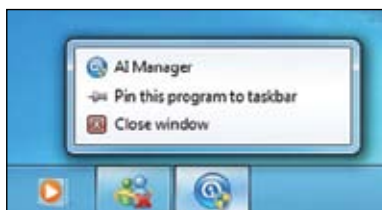

Изъятие программы из меню Пуск

Для изъятия программы из меню Пуск:

1. В панели задач Windows нажмите кнопку Пуск  для открытия меню 'Пуск'.
2. В меню Пуск щелкните правой кнопкой по программе, которую нужно изъять, затем выберите **Удалить из этого списка**.

Изъятие программы из панели задач



Для изъятия программы из панели задач:

1. На панели задач щелкните правой кнопкой на программе, которую нужно изъять из панели задач, затем выберите **Изъять эту программу из панели задач**.



Использование области уведомлений

По умолчанию, в области уведомлений показаны эти три иконки

	<p>Уведомления Центра поддержки</p> <p>Нажмите эту иконку для отображения всех сообщений/уведомлений и запуска центра поддержки.</p>
	<p>Сетевое подключение</p> <p>Эта иконка отображает состояние подключения и мощность сигнала проводного или беспроводного подключения.</p>
	<p>Громкость</p> <p>Нажмите эту иконку для регулировки громкости.</p>

Просмотр уведомлений

Для просмотра уведомления:

- Нажмите иконку уведомления , затем щелкните по сообщению для его открытия.

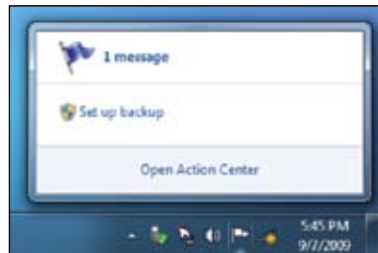

Подробную информацию смотрите в разделе **Использование Центра поддержки Windows** этой главы.

Настройка иконок и уведомлений

Вы можете выбрать отображение или скрытие иконок и уведомлений в панели задач или в области уведомлений.

Для настройки иконок и уведомлений:

1. В области уведомлений нажмите иконку стрелки .
2. Нажмите **Настройка**.
3. В выпадающем списке выберите поведение для иконок или пунктов, которые Вы хотите настроить.



Управление файлами и папками

Использование Проводника Windows

Проводник Windows позволяет просматривать и управлять файлами и папками.

Запуск Проводника Windows

Для запуска Проводника Windows:

1. В панели задач Windows нажмите кнопку Пуск  для открытия меню 'Пуск'.
2. Для запуска Проводника Windows нажмите **Компьютер**.

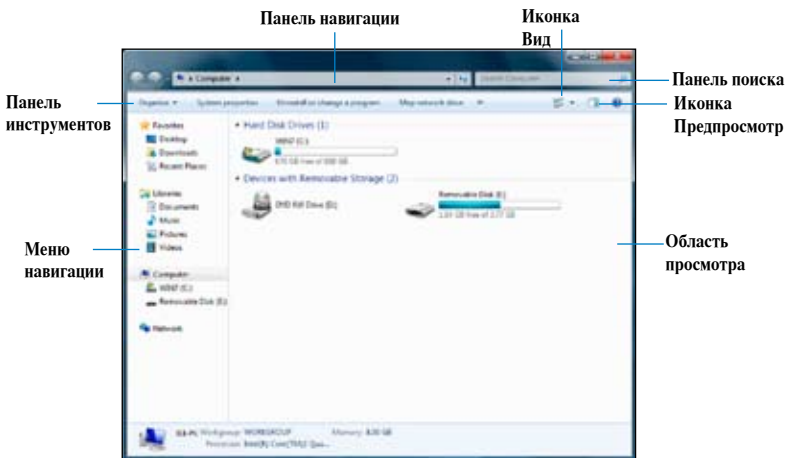

Просмотр файлов и папок

Для просмотра файлов и папок:

1. Запустите Проводник Windows.
2. В панели навигации или просмотра найдите расположение Ваших данных.
3. В панели навигации нажмите стрелку для отображения содержимого диска или папки.



Настройка отображения файлов/папок

Для настройки отображения файлов/папок:

1. Запустите Проводник Windows.
2. В области навигации выберите расположение Ваших данных.
3. В панели инструментов нажмите иконку Вид .
4. В меню 'Вид' переместите ползунок для выбора просмотра файлов/папок.

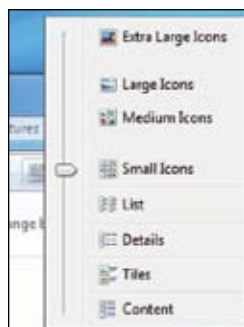

Вы можете также щелкнуть правой кнопкой в области просмотра и выбрать **Вид**, затем выбрать тип просмотра.

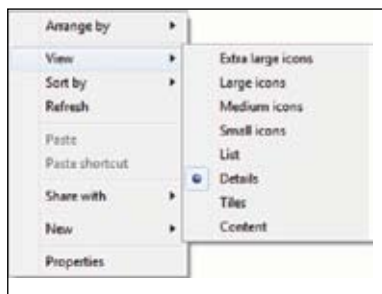

Организация файлов

Для организации файлов:

1. Запустите Проводник Windows.
2. Нажмите поле **Упорядочить по** для отображения выпадающего списка.
3. Выберите тип размещения.

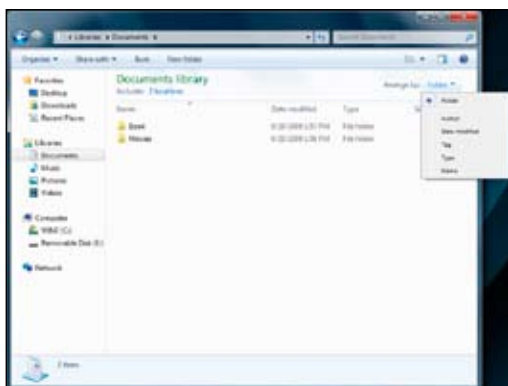

Сортировка файлов

Для сортировки файлов:

1. Запустите Проводник Windows.
2. Щелкните правой кнопкой в области просмотра, выберите **Вид**, затем выберите тип просмотра.
3. В появившемся меню выберите **Сортировать по**, затем выберите тип сортировки.

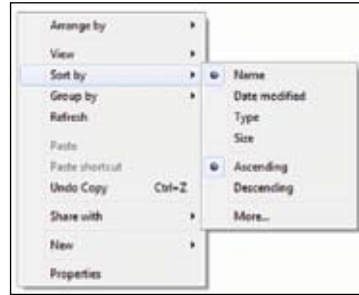

Группирование файлов

Для группирования файлов:

1. Запустите Проводник Windows.
2. Щелкните правой кнопкой в области просмотра, выберите **Вид**, затем выберите тип просмотра.
3. В появившемся меню выберите **Группировать по**, затем выберите тип группировки.

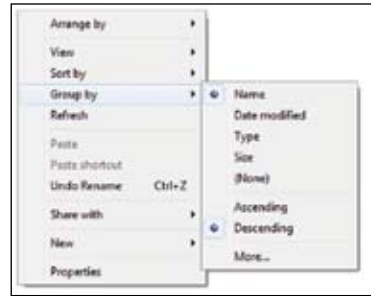

Добавление новой папки

Для добавления новой папки:

1. Запустите Проводник Windows.
2. В панели инструментов нажмите **Новая папка**.
3. Введите имя для новой папки.

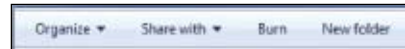

Вы можете также щелкнуть правой кнопкой в области просмотра и выбрать **Создать > Папку**.

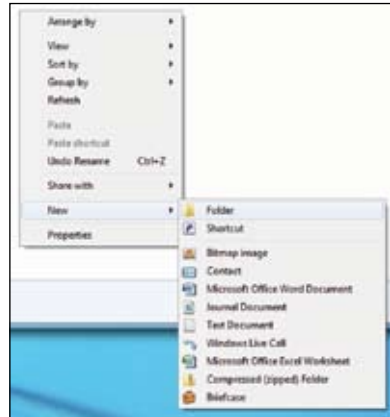

Архивация файлов

Настройка архивации

Для архивации:

1. Нажмите  > Программы > Обслуживание > Архивация и восстановление.
2. Нажмите **Настройка архивации**. Нажмите **Далее**.

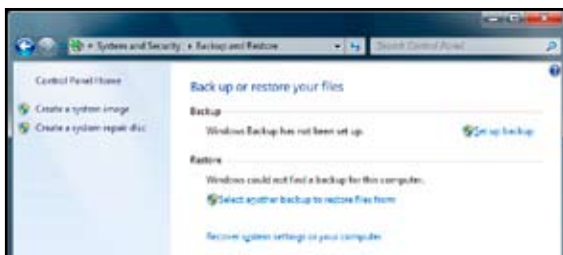

3. Выберите путь для архивации. Нажмите **Далее**.
4. Выберите **Предоставить выбор Windows (рекомендуется)** или **Предоставить мне выбор**.



При выборе **Предоставить выбор Windows**, Windows не будет архивировать Ваши программы, файлы на разделах FAT, файлы в корзине или временные файлы размером 1 ГБ и более.

5. Следуйте инструкциям на экране для завершения процесса.

Восстановление системы

Восстановление системы Windows создает точки восстановления с настройками системы сохраненными в определенное время и дату. Это позволяет восстановить или отменить изменения в системе, не затрагивая Ваши личные данные.

Для восстановления системы:

1. Закройте все запущенные приложения.
2. Нажмите  > Программы > Стандартные > Служebные > Восстановление системы.
3. Следуйте инструкциям на экране для завершения процесса.

Защита компьютера

Использование Центра поддержки Windows 7

Центр поддержки Windows 7 предоставляет уведомления, информацию о безопасности, информацию об обслуживании системы и возможность автоматического устранения некоторых наиболее часто встречающихся проблем с компьютером.



Вы можете настроить уведомления. Дополнительную информацию смотрите в разделе **Настройка иконок и уведомлений** этой главы.

Запуск Центра поддержки Windows 7

Для запуска Центра поддержки Windows 7:

1. Для запуска Центра поддержки Windows 7 нажмите иконку в области уведомлений , затем нажмите **Открыть центр поддержки**.

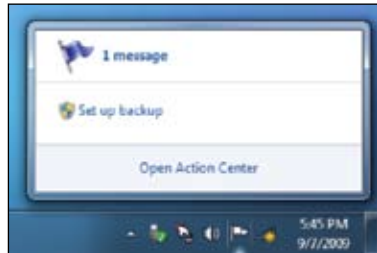

2. Выберите нужную задачу в Центре поддержки.

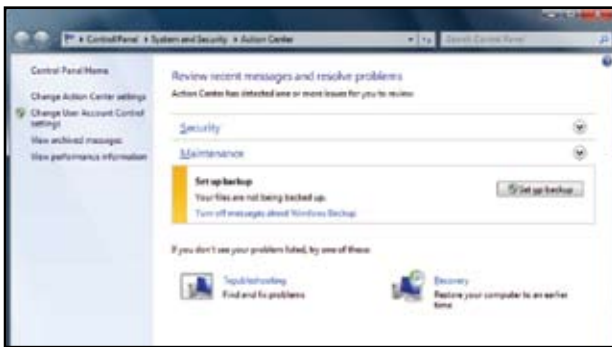

Использование Центра обновлений Windows

Центр обновлений Windows позволяет проверять и устанавливать последние обновления для повышения безопасности и производительности Вашего компьютера.

Запуск Центра обновлений Windows

Для запуска Центра обновлений Windows:

1. В панели задач Windows нажмите кнопку Пуск  для открытия меню 'Пуск'.
2. Выберите Программы > Центр обновления Windows.
3. Выберите нужную задачу в Центре обновлений.



Создание учетной записи пользователя и пароля

Вы можете создать учетные записи пользователей и пароли для людей, которые будут использовать Ваш компьютер.

Создание учетной записи пользователя

Для создания учетной записи пользователя:

1. В панели задач Windows нажмите  > **Приступая к работе** > **Добавить нового пользователя**.
2. Выберите **Управление другой учетной записью**.
3. Выберите **Создать новую учетную запись**.
4. Введите имя нового пользователя.
5. Выберите **Обычный доступ** или **Администратор** как тип пользователя.
6. Когда закончите нажмите **Создать учетную запись**.

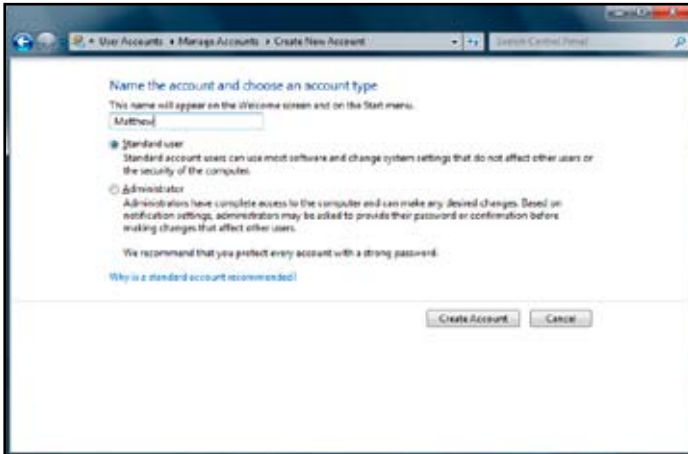

Задание пароля пользователя

Для задания пароля пользователя:

1. Выберите пользователя, для которого нужно установить пароль.
2. Выберите **Создать пароль**.



3. Введите пароль и подтвердите его. Введите подсказку к паролю.
4. Когда закончите, нажмите **Создать пароль**.

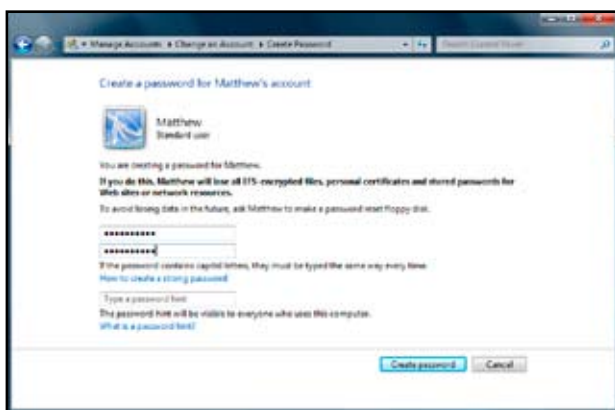

Активация антивирусного программного обеспечения

Приложение Trend Micro Internet Security уже установлено на Вашем компьютере. Это программное обеспечение обеспечивает защиту компьютера от вирусных атак. Приобретается отдельно. После активации Вы можете использовать его 30 дней.

Для активации Trend Micro Internet Security:

1. Запустите приложение Trend Micro Internet Security.
2. Прочитайте лицензионное соглашение. Нажмите **Agree & Activate**.
3. Введите адрес электронной почты и выберите свой регион. Нажмите **Далее**.
4. Нажмите **Finish** для завершения активации.

Получение справки и поддержки Windows

Справка и поддержка предоставляет инструкции и ответы по использованию приложений в Windows 7.

Для запуска справки и поддержки Windows нажмите  > **Справка и поддержка**.

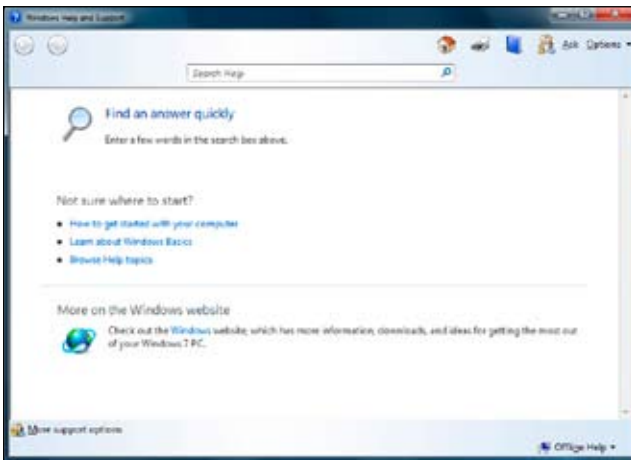

Для получения последней версии справки убедитесь, что Вы подключены к сети Интернет.

Глава 3

Подключение устройств к компьютеру

Подключение USB устройства

Этот настольный ПК оснащен портами USB 2.0/1.1 на передней и задней панелях. К USB портам можно подключать USB устройства.

Для подключения USB устройств:

- Подключите USB устройство к компьютеру.

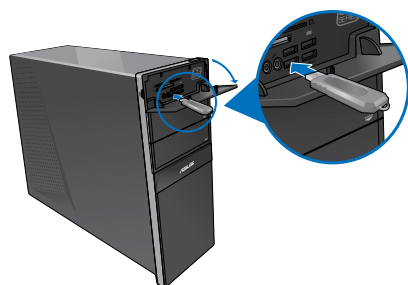

Передняя панель

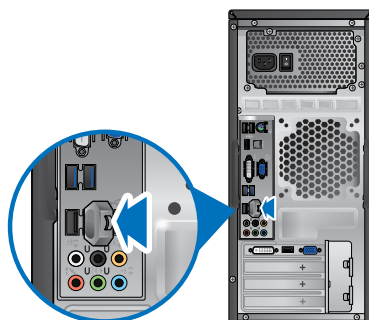

Задняя панель

Для отключения USB устройства:

1. Нажмите  в области уведомлений Windows, затем выберите **Eject USB2.0 FlashDisk**.
2. При появлении сообщения **Safe to Remove Hardware** отключите USB устройство от компьютера.

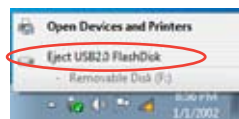

НЕ извлекайте USB устройство во время передачи данных. Это может привести к потере данных или повреждению USB устройства.

Подключение микрофона и колонок

Этот настольный ПК оснащен разъемами для подключения микрофона и колонок на передней и задней панелях. Аудио разъемы, расположенные на задней панели позволяют подключить 2/4/6/8-канальные акустические системы.

Подключение наушников и микрофона

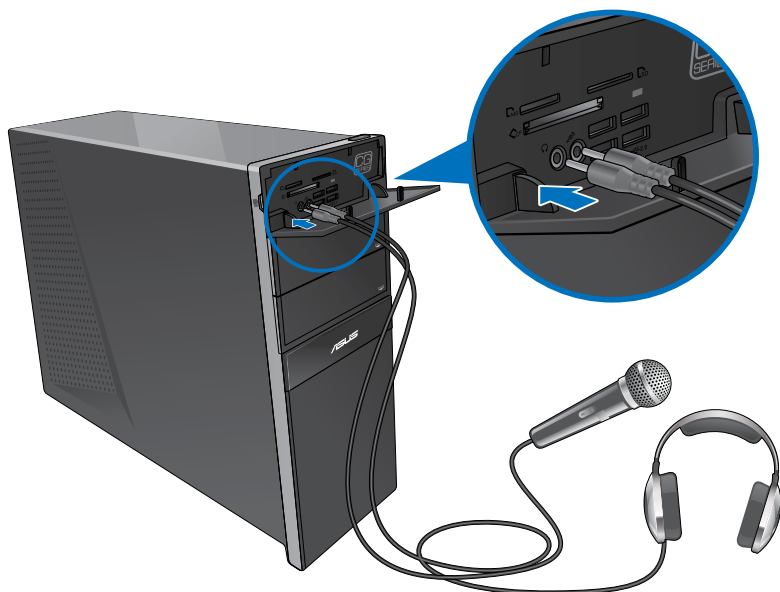

Подключение 2-канальной акустической системы

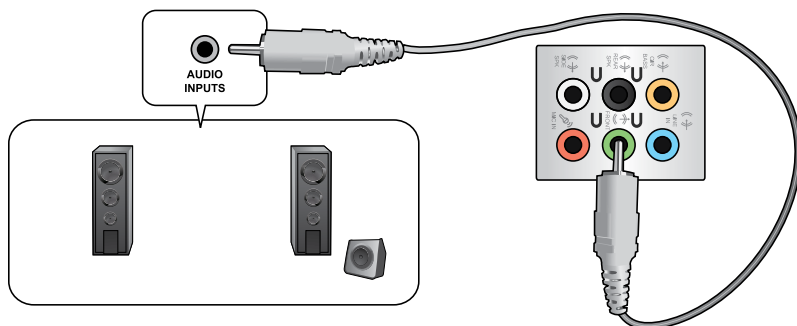

Подключение 4-канальной акустической системы

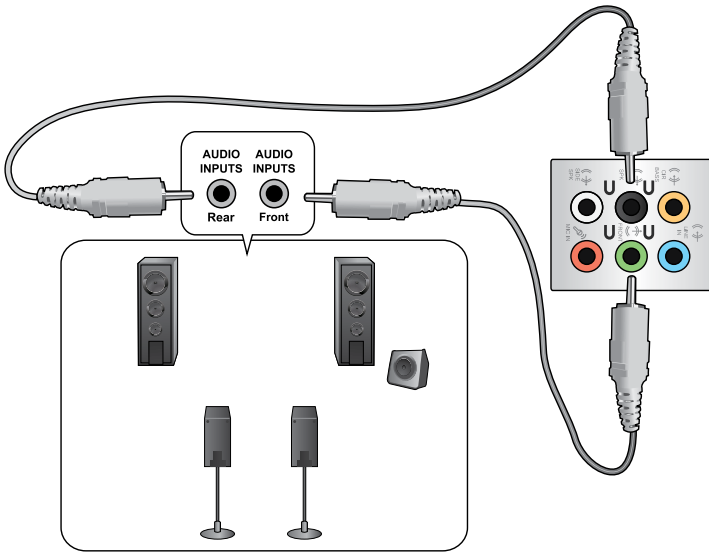

Подключение 6-канальной акустической системы

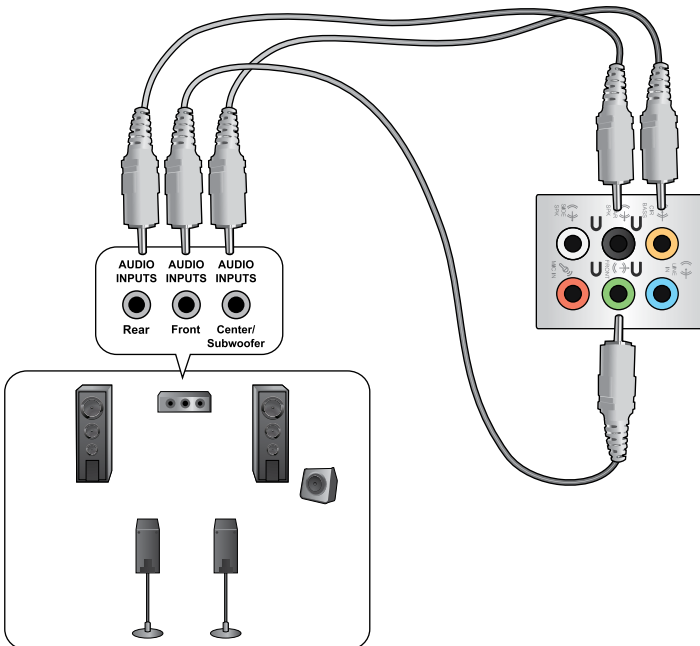

Подключение 8-канальной акустической системы

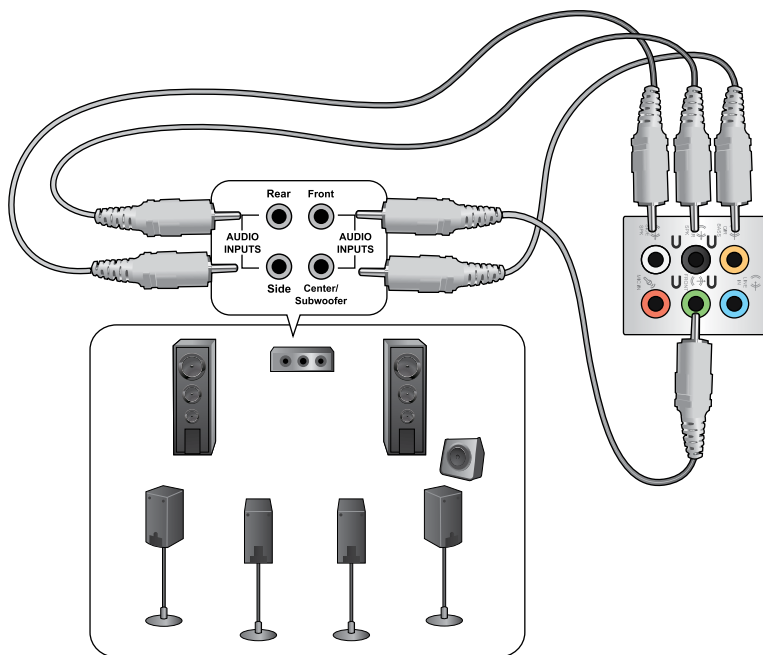

Подключение нескольких мониторов

Настольный ПК может быть оснащен VGA, HDMI, DVI разъемами, что позволяет подключить несколько мониторов.



Когда в Ваш компьютер установлена видеокарта, подключите мониторы к выходу видеокарты.

Настройка нескольких мониторов

При использовании нескольких мониторов Вы можете установить различные режимы отображения. Вы можете использовать дополнительный монитор для дублирования изображения на основном мониторе или для расширения Вашего рабочего стола Windows.

Для настройки нескольких мониторов:

1. Выключите компьютер.
2. Подключите два монитора к компьютеру и источнику питания. Подробную информацию о подключении монитора к компьютеру смотрите в разделе **Подготовка компьютера к работе** в главе 1.

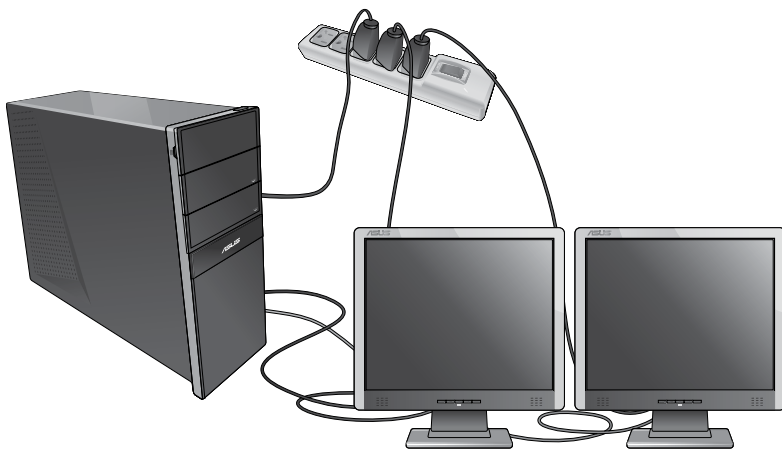

Для некоторых видеокарт экран BIOS POST появляется только на основном мониторе. Два монитора работают только под Windows.

3. Включите компьютер.
4. Для открытия экрана **Разрешение экрана** выполните одно из следующих действий:
 - Нажмите  > **Панель управления > Оформление и персонализация > Дисплей > Изменение параметров дисплея.**
 - Щелкните правой кнопкой на свободном месте рабочего стола. При появлении всплывающего меню нажмите **Персонализация > Дисплей > Изменение параметров дисплея.**
5. Выберите режим отображения из выпадающего списка **Несколько экранов**:
 - **Дублировать эти экраны** : Выберите эту опцию для дублирования изображения Вашего основного монитора.
 - **Расширить эти экраны**: выберите эту опцию для расширения рабочего стола на основном мониторе. Это увеличит рабочий стол.
 - **Отображать рабочий стол только на 1 / 2**: Выберите эту опцию для отображения рабочего стола только на мониторе 1 или мониторе 2.
 - **Удалить этот монитор**: Выберите эту опцию для удаления выбранного монитора.

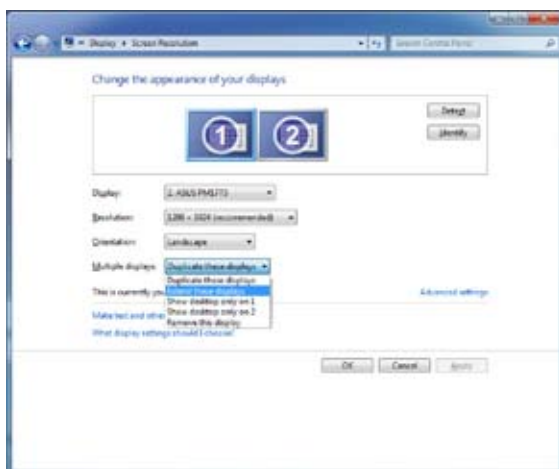

6. Нажмите **Применить** или **ОК**. Затем нажмите **Сохранить изменения** для подтверждения.

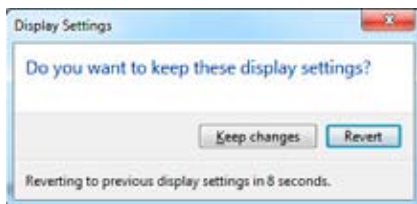

Подключение HDTV

Подключите ТВ высокой четкости (HDTV) к HDMI разьему компьютера.



- Для подключения HDTV к компьютеру потребуется HDMI кабель. HDMI кабель приобретается отдельно.
- Для обеспечения наилучшей производительности убедитесь, что длина HDMI кабеля составляет менее 15 метров.

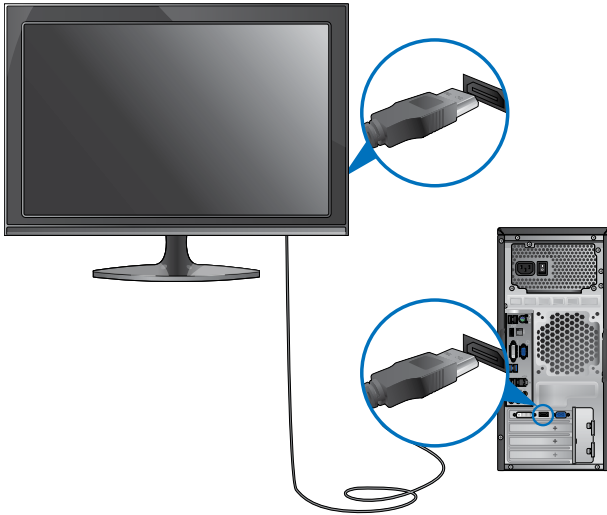

Глава 4

Использование компьютера

Правильная поза при использовании настольного компьютера

При использовании настольного ПК, необходимо сохранять правильное положение во избежание деформации запястья, рук и других суставов и мышц. В этом разделе содержатся советы для избежания физического дискомфорта и возможных травм при использовании настольного ПК.

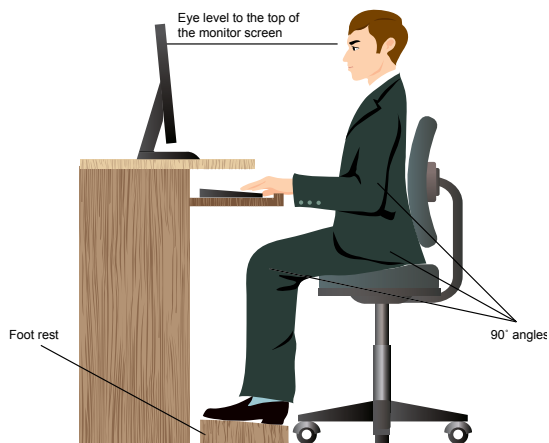

Для сохранения правильной осанки:

- Для удобной печати установите стул так, чтобы Ваши локти были на уровне или чуть выше клавиатуры.
- Для расслабления бедер отрегулируйте высоту стула так, чтобы Ваши колени были чуть выше линии бедер. Если необходимо, используйте подставку для ног.
- Отрегулируйте спинку стула так, чтобы она поддерживала основание позвоночника и немного наклонялась назад.
- Сядьте прямо, колени, локти и бедра должны находиться под углом примерно 90°.
- Установите монитор прямо перед собой так, чтобы верхняя часть экрана монитора была на уровне глаз или немного ниже.
- Держите мышь близко к клавиатуре, при необходимости, используйте подставку для рук для уменьшения давления на запястья при наборе текста.
- Используйте настольный ПК в комфортабельном освещенном месте и разместите его подальше от источников яркого света, например окна и солнечного света.
- При использовании компьютера делайте регулярные перерывы.

Использование кардридера

Цифровые камеры и другие цифровые устройства используют карты памяти для хранения фотографий и прочих файлов. Встроенный кардридер на передней панели позволяет Вам производить чтение и запись на различные карты памяти.

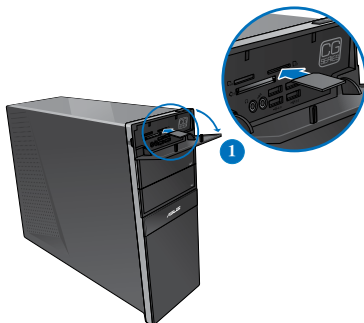

Для использования карты памяти:

1. Вставьте карту в соответствующий слот.



- Карта памяти имеет вырез, следовательно ее можно вставить только в одном положении. Во избежание повреждения карты, не применяйте чрезмерные усилия при установке ее в слот.
- Вы можете установить одну или несколько карт в различные слоты и использовать их независимо. Помещайте в каждый слот только одну карту памяти.

2. В окне автозапуска выберите программу для доступа к файлам.



- Если автозапуск выключен, для доступа к данным на карте памяти нажмите кнопку **Пуск**, выберите **компьютер**, затем дважды щелкните по иконке карты памяти.
- Каждый слот имеет собственную букву и иконку, отображаемую в окне **Мой компьютер**.
- Индикатор кардридера мигает при чтении или записи данных на карту памяти.

3. Когда закончите, щелкните правой кнопкой на иконке карты памяти и выберите **Извлечь**, затем извлеките карту.



Никогда не извлекайте карты сразу после чтения, копирования, форматирования или удаления данных, иначе данные на карте могут быть повреждены.



Для предотвращения потери данных перед извлечением карты, используйте **Безопасное извлечение устройства** в области уведомлений Windows.

Использование оптического привода

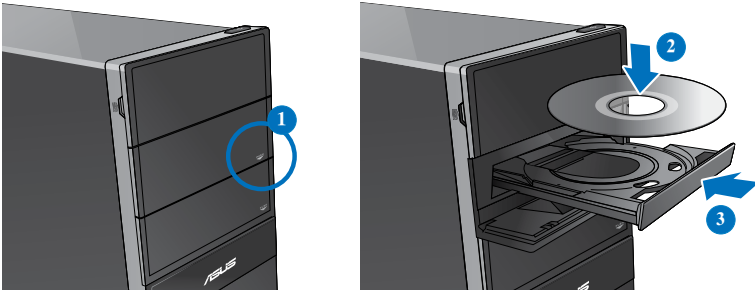

Установка оптического диска

Для установки оптического диска:

1. При включенной системе нажмите кнопку извлечения лотка.
2. Поместите диск в оптический привод этикеткой вверх.
3. Нажмите лоток привода для его закрытия.
4. В окне автозапуска выберите программу для доступа к файлам.



Если автозапуск выключен, для доступа к данным на CD/DVD диске нажмите кнопку **Пуск**, выберите **компьютер**, затем дважды щелкните по иконке CD/DVD диска .

Извлечение оптического диска

Для извлечения оптического диска:

1. Для извлечения лотка выполните любое из следующих действий :
 - Нажмите кнопку извлечения лотка.
 - Щелкните правой кнопкой на иконке CD/DVD диска в окне **Компьютер**, затем нажмите **Извлечь**.
2. Осторожно возьмите диск за края и извлеките его.

Использование мультимедиа клавиатуры (только на некоторых моделях)



Клавиатура может отличаться в зависимости от модели. Иллюстрации в этом разделе только для справки.

Клавиатура ASUS SK-2045



Клавиши	Описание	Клавиши	Описание
1.	Запуск гаджетов Windows.	12.	Нажмите <Fn + F5> для запуска Microsoft MSN или подключения к странице загрузки, если MSN не установлен.
2.	Включение Windows Flip 3D.	13.	Нажмите <Fn + F8> для открытия экрана поиска Windows.
3.	Уменьшает размер изображения в Средстве просмотра фотографий Windows.	14.	Нажмите <Fn + F9> для воспроизведения или приостановки воспроизведения в проигрывателе Windows Media.
4.	Увеличивает размер изображения в Средстве просмотра фотографий Windows.	15.	Нажмите <Fn + F9> для остановки воспроизведения в проигрывателе Windows Media.
5.	Функции с клавишами F1 ~ F12.	16.	Нажмите <Fn + F11> для перехода к следующей дорожке в проигрывателе Windows Media.
6.	Нажмите <Fn + F1> для запуска Microsoft Word.	17.	Нажмите <Fn + F12> для перехода к предыдущей дорожке в проигрывателе Windows Media.
7.	Нажмите <Fn + F2> для запуска Microsoft Excel.	18.	Уменьшение громкости.
8.	Нажмите <Fn + F3> для запуска Microsoft PowerPoint.	19.	Увеличение громкости.
9.	Нажмите <Fn + F4> для запуска Microsoft Internet Explorer.	20.	Нажмите для включения/отключения звука.
10.	Нажмите <Fn + F5> для запуска Microsoft Outlook.	21.	Запуск проигрывателя Windows Media.
11.	Нажмите <Fn + F6> для открытия папки 'Избранное' в Internet Explorer.	22.	Запуск Windows Media Center.



Специальные клавиши функционируют только в операционных системах Windows Vista / Windows 7.

Игровая клавиатура ASUS-Razer Arcotosa



Русский

Клавиши	Описание
1. 	Воспроизведение или пауза в медиаплеере.
2. 	Останавливает воспроизведение в медиаплеере.
3. 	Переход к предыдущей дорожке в медиаплеере.
4. 	Переход к следующей дорожке в медиаплеере.
5. 	Уменьшение громкости.
6. 	Увеличение громкости.
7. 	Нажмите для включения/отключения звука.
8. 	Переключение профилей с помощью клавиш F1 ~ F10.

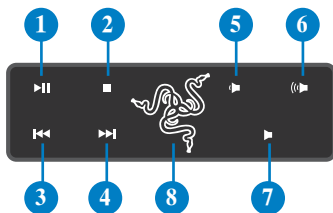













- Специальные клавиши функционируют только в операционных системах Windows XP / Vista / Windows 7.
- Перед использованием установите драйвер клавиатуры. Посетите сайт Razer www.razer.com для загрузки драйвера.

Клавиатура BTC 6200C



Русский

	Описание		Описание
1.	 Переход в спящий режим. Для 'пробуждения' компьютера нажмите любую клавишу.	8.	 Увеличение громкости.
2.	 Возврат к последней просмотренной странице.	9.	 Нажмите для включения/отключения звука.
3.	 Переход к следующей просмотренной ранее странице.	10.	 Переход к предыдущей дорожке в медиаплеере.
4.	 Открытие домашней страницы по умолчанию в Internet Explorer.	11.	 Воспроизведение или пауза в медиаплеере.
5.	 Открытие папки 'Избранное' в Internet Explorer.	12.	 Переход к следующей дорожке в медиаплеере.
6.	 Запуск Вашей почтовой программы.	13.	 Останавливает воспроизведение в медиаплеере.
7.	 Уменьшение громкости.		



- Специальные клавиши функционируют только в операционных системах Windows ME / 2000 / XP / Vista / 7. Драйвер для ОС Windows 98SE можно скачать с сайта BTC www.btc.com.tw.
- Перед использованием Интернет-клавиш установите Microsoft Internet Explorer 5.0 или более поздней версии.

Клавиатура ASUS PRIMAX/KB2621



Клавиши	Описание
1. 	Уменьшение громкости.
2. 	Нажмите для включения/отключения звука.
3. 	Увеличение громкости.
4. 	Переход к предыдущей дорожке в медиаплеере.
5. 	Воспроизведение или пауза в медиаплеере.
6. 	Переход к следующей дорожке в медиаплеере.

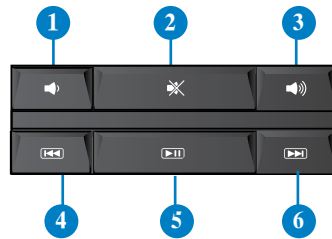

Специальные клавиши функционируют только в операционных системах Windows Vista / Windows 7.

Глава 5

Подключение к сети Интернет

Проводное подключение

С помощью сетевого кабеля подключите Ваш компьютер к DSL/кабельному модему или локальной сети.

Подключение через DSL/кабельный модем

Для подключения через DSL/кабельный модем:

1. Настройте DSL/кабельный модем.



Для получения информации обратитесь к документации, поставляемой в комплекте с DSL/кабельным модемом.

2. Подключите один конец сетевого кабеля к LAN порту на задней панели Вашего компьютера, а другой конец к DSL/кабельному модему.

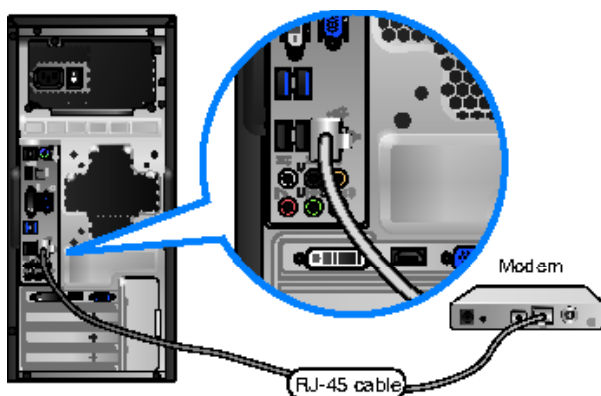

3. Включите DSL/кабельный модем и Ваш компьютер.
4. Сконфигурируйте параметры для подключения к сети Интернет.



Для получения подробной информации или помощи в создании подключения к сети Интернет обратитесь к Вашему провайдеру (ISP).

Подключение через локальную сеть (LAN)

Для подключения через локальную сеть (LAN):

1. Подключите один конец сетевого кабеля к LAN порту на задней панели Вашего компьютера, а другой конец к локальной сети.

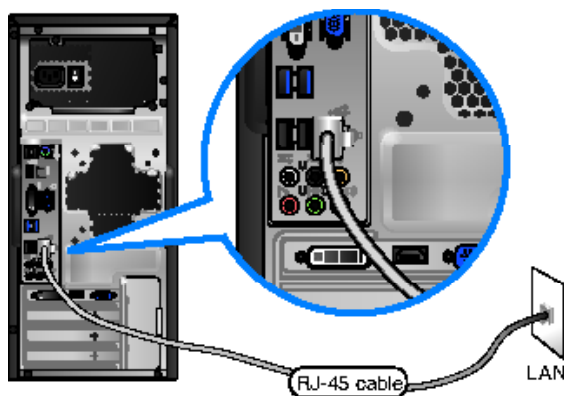

2. Включите компьютер.
3. Сконфигурируйте параметры для подключения к сети Интернет.



Для получения подробной информации или помощи в создании подключения к сети Интернет обратитесь к сетевому администратору.

Глава 6

Использование утилит



Support DVD и DVD восстановления могут быть не включены в комплект поставки. Вы можете создать их сами. Подробную информацию смотрите в разделе **Восстановление системы**.

ASUS AI Suite II

ASUS AI Suite II является удобным интерфейсом, который объединяет несколько ASUS утилит и позволяет использовать эти утилиты одновременно.

Установка AI Suite II

Для установки AI Suite II:

1. Вставьте Support DVD в оптический привод. Если автозапуск включен, появится меню установки.
2. Выберите вкладку **Utilities**, затем нажмите **ASUS AI Suite II**.
3. Следуйте инструкциям на экране.

Использование AI Suite II

AI Suite II автоматически запускается при входе в ОС Windows. Иконка AI Suite II появляется в области уведомлений Windows. Нажмите иконку для открытия главного меню AI Suite II.

Используйте кнопки для выбора и запуска утилиты, для мониторинга системы, чтобы обновления BIOS материнской платы, для отображения системной информации, а также для настройки AI Suite II.



Tool

Меню **Tool** включает в себя панели EPU, Probe II и Sensor Recorder.



EPU

EPU является энергосберегающей утилитой, позволяющей настраивать параметры энергопотребления. Данная утилита предоставляет несколько режимов, которые можно использовать для энергосбережения. В автоматическом режиме режим будет выбран в зависимости от текущего состояния системы. Вы также можете настроить каждый режим, изменив параметры, например частоту процессора, частоту графического процессора, напряжение ядра и управление вентилятором.

Запуск EPU

После установки AI Suite II с support DVD запустите EPU, нажав **Tool > EPU** в главном меню AI Suite II.

Если видеокарта не поддерживает энергосбережение, появляется следующее сообщение.

Отображает текущий режим

Подсветенные элементы означают, что энергосбережение активировано

Отображает уменьшенный объем CO2

*Переключение между отображением общего и текущего объема уменьшенного CO2

Отображает текущую мощность процессора

Дополнительные настройки для каждого режима

Отображает свойства каждого режима

Несколько режимов работы



- * Выберите **From EPU Installation** для отображения уменьшенного объема CO2 после установки EPU.
- * Выберите **From the Last Reset** для отображения уменьшенного объема CO2 после нажатия кнопки Clear.

Probe II

Probe II - утилита, которая контролирует жизненно важные компоненты компьютера и обнаруживает и предупреждает Вас о любых проблемах с этими компонентами. Probe II определяет скорость вентилятора, температуру процессора, напряжение в системе и многое другое. С помощью этой утилиты Вы можете быть уверены, что Ваш компьютер всегда находится в рабочем состоянии.

Запуск Probe II

После установки AI Suite II с support DVD запустите Probe II, нажав **Tool > Probe II** в главном меню AI Suite II.

Конфигурация Probe II

Выберите вкладку **Voltage/Temperature/Fan Speed** для активации датчиков или настройки пороговых значений датчика. На вкладке **Preference** можно настроить временной интервал предупреждений датчика или изменить единицы измерения температуры.



Sensor Recorder

Sensor Recorder позволяет отслеживать изменения напряжения, температуры и скорости вентилятора, а также записывать их.

Запуск Sensor Recorder

После установки AI Suite II с support DVD запустите Sensor Recorder, нажав **Tool > Sensor Recorder** в главном меню AI Suite II.

Конфигурация Sensor Recorder

Нажмите вкладку **Voltage/Temperature/Fan Speed** и выберите датчики для мониторинга. На вкладке **History Record** можно записывать изменения выбранных датчиков.

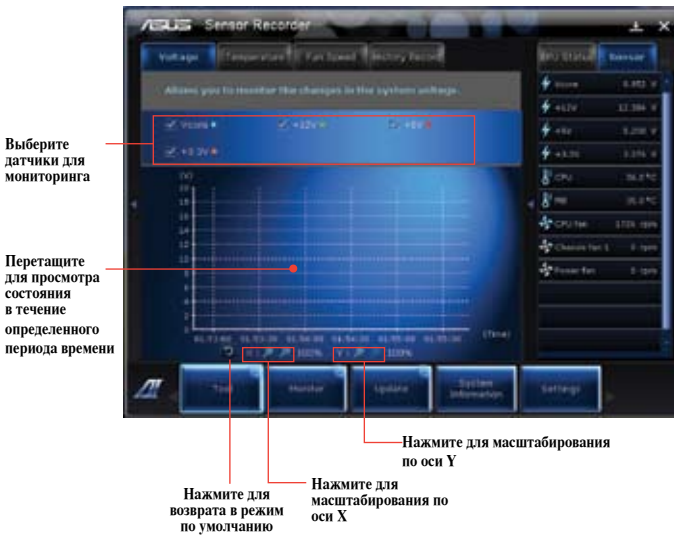

The Monitor menu

The **Monitor** menu includes the Sensor and CPU Frequency panels.



Monitor

Раздел **Monitor** включает в себя панели Sensor и CPU Frequency.

Sensor

Панель датчиков отображает текущее значение системных датчиков, например скорость вентилятора, температура процессора и напряжение. Для запуска панели датчиков нажмите **Monitor > Sensor** в главном меню AI Suite II.

CPU Frequency

Панель частоты процессора отображает частоту и процент использования процессора. Для открытия панели CPU Frequency нажмите **Monitor > CPU Frequency** в главном меню AI Suite II.

Резидент на правой панели (область информации о системе)

Панель датчиков

Панель частоты процессора



Update

Меню Update позволяет обновлять BIOS материнской платы и логотип с помощью утилит ASUS.



ASUS Update

ASUS Update - утилита, позволяющая Вам сохранять и обновлять BIOS материнской платы в Windows. Утилита ASUS Update позволяет обновлять BIOS непосредственно из сети Интернет, скачивать последнюю версию BIOS из сети Интернет, обновлять BIOS из файла, сохранять текущий BIOS в файл и смотреть информацию о версии BIOS.

Обновление BIOS через Интернет

Для обновления BIOS через Интернет:

1. На экране ASUS Update выберите **Update BIOS from Internet**, затем нажмите **Next**.
2. Для уменьшения сетевого трафика выберите ближайший ASUS FTP сервер.
Установите флажки если хотите включить функции BIOS downgradable и Auto-BIOS backup.
3. Выберите версию BIOS для загрузки. Нажмите **Далее**.
Если новая версия не обнаружена, появится соответствующее сообщение.



4. Вы можете изменить логотип, отображаемый во время самотестирования (POST). Нажмите **Yes**, если хотите изменить логотип или **No** для продолжения.
5. Следуйте инструкциям на экране для завершения процесса обновления.



Обновление BIOS из файла

Для обновления BIOS из файла:

1. На экране ASUS Update выберите **Update BIOS from file**, затем нажмите **Next**.



2. В открывшемся окне найдите файл BIOS, нажмите **Open**, затем нажмите **Next**.



3. Вы можете изменить логотип BIOS. Нажмите **Yes**, если хотите изменить логотип или **No** для продолжения.
4. Следуйте инструкциям на экране для завершения процесса обновления.



System Information

Экран System Information отображает информацию о материнской плате, процессоре и слотах памяти.



- Нажмите вкладку **MB** для просмотра подробной информации об изготовителе материнской платы, названии продукта, версии и BIOS.



- Нажмите вкладку **Процессор** для просмотра подробной информации о процессоре и кэше.



- Выберите вкладку **SPD**, затем выберите слот памяти для просмотра подробной информации об установленном в этот слот модуле памяти.



Settings

На экране Settings можно настроить параметры главного меню и вид интерфейса.



- Application позволяет выбрать используемые приложения.

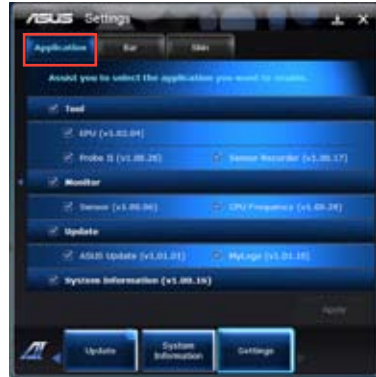

- Bar позволяет изменить настройки панели



- Skin позволяет настроить контрастность, яркость, насыщенность, цвет и гамму интерфейса.



ASUS AI Manager

ASUS AI Manager - утилита, предоставляющая быстрый доступ к часто используемым приложениям.

Установка AI Manager

Для установки AI Manager:

1. Вставьте Support DVD в оптический привод. Если автозапуск включен, появится мастер установки.



Если автозапуск не включен, дважды щелкните по файлу **setup.exe**, находящемуся в директории ASUS AI Manager на компакт-диске.

2. Выберите вкладку **Utilities**, затем нажмите **ASUS AI Manager**.
3. Следуйте инструкциям на экране.

Запуск AI Manager

Для запуска AI Manager нажмите **Пуск > Программы > ASUS > AI Manager 1.xx.xx > AI Manager**. На рабочем столе появится панель быстрого запуска AI Manager.



После запуска приложения в панели задач Windows появится иконка AI Manager.

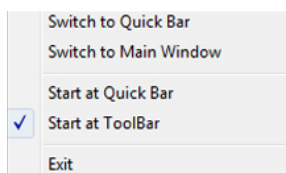

Щелкните правой кнопкой по иконке для переключения между панелью быстрого запуска и главным окном, а также для выбора способа запуска AI Manager.



AI Manager панель быстрого запуска

Панель быстрого запуска AI Manager позволяет Вам запускать ASUS утилиты или отображать системную информацию. Для отображения содержимого выберите вкладку Главная, Избранное, Поддержка или информация.



Нажмите кнопку Развернуть  для переключения между панелью быстрого запуска и главным окном. Нажмите кнопку Свернуть  для свертывания AI Manager в панель задач. Нажмите кнопку Закреть  для выхода из AI Manager.

Main

В главном меню находится три утилиты: **AI Disk**, **AI Security** и **AI Boosting**. Для выбора утилиты нажмите стрелку в правом нижнем углу.

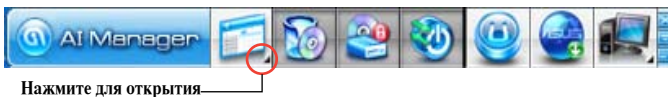

Нажмите для открытия.

AI Disk

AI Disk позволяет Вам удалить временные файлы, куки, историю, адреса IE или очистить корзину. Щелкните по иконке AI Disk для отображения окна AI Disk и выбора параметров. Когда закончите, нажмите **Применить**.



AI Security

AI Security позволяет Вам установить пароль для защиты Ваших устройств, например USB, CD/ DVD дисков от несанкционированного доступа.

Для блокировки устройства выполните следующее:

1. При использовании AI Security в первый раз, Вам предложат установить пароль. Введите пароль, содержащий до 20 алфавитно-цифровых символов.
2. Подтвердите пароль.
3. Введите подсказку (рекомендуется).
4. Когда закончите, нажмите **ОК**.



5. Выберите устройство для блокировки и нажмите **Применить**.
6. Введите установленный пароль, затем нажмите **ОК**.



Для разблокировки устройства:

1. Снимите флажок с заблокированного устройства, затем нажмите **Применить**.
2. Введите установленный пароль, затем нажмите **ОК**.

Для изменения пароля:

- Нажмите **Change Password**, затем следуйте инструкциям на экране для смены пароля.

AI Booting

AI Booting позволяет Вам установить приоритет устройств при загрузке.



Для изменения приоритета загрузки выполните следующее:

1. Выберите устройство, затем нажмите кнопку вправо/влево для смены приоритета при загрузке.
2. Когда закончите, нажмите **Применить**.

Избранное

Избранное позволяет Вам добавить часто используемые приложения, позволяя сэкономить время на их поиск.



Для добавления приложения выполните следующее:

1. Нажмите **Добавить**, затем найдите приложение, которое Вы хотите добавить в **Избранное**.
2. Нажмите **Открыть** в окне поиска. Приложение добавлено в **Избранное**.

Щелкните правой кнопкой по иконке приложения для запуска, удаления, переименования выбранного приложения. Двойной щелчок приведет к запуску выбранного приложения.

Поддержка

Щелчок по любой ссылке в окне **Support** приведет Вас на сайт технической поддержки ASUS и покажет контактную информацию.

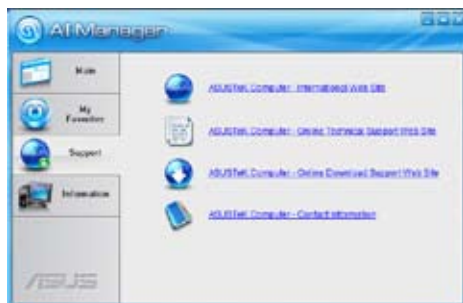

Информация

Нажмите вкладку в окне **Информация** для просмотра подробной информации о Вашей системе, материнской плате, процессоре, BIOS, установленных устройствах и памяти.



Nero 9

Nero 9 позволяет создавать, копировать, записывать, редактировать и обновлять различные виды данных.



Установка Nero 9

Для установки Nero 9:

1. Вставьте Nero 9 DVD в оптический привод.
2. Если автозапуск включен, появится меню установки.



Если автозапуск не включен, дважды щелкните по файлу **setup.exe**, находящемуся в корневой директории Nero 9 DVD.

3. В главном меню нажмите **Nero 9 Essentials**.



4. Выберите язык, используемый в мастере установки. Нажмите **Далее**.



5. Нажмите **Далее** для продолжения.



6. Установите флажок **I accept the License Conditions**. Когда закончите, нажмите **Next**.



7. Выберите **Typical**, затем нажмите **Next**.



8. Установите флажок **Yes, I want to help by sending anonymous application data to Nero**, затем нажмите **Next**.

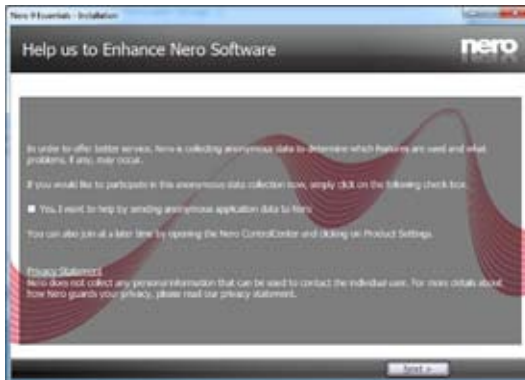

9. Когда закончите, нажмите **Exit**.



Запись файлов

Для записи файлов:

1. В главном меню нажмите **Data Burning > Add.**



2. Выберите файлы для записи. Когда закончите, нажмите **Add.**

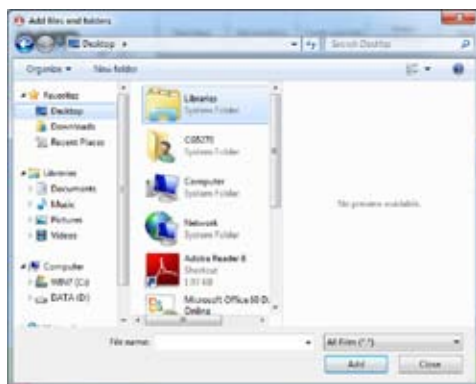

- После выбора файлов нажмите **Burn** для записи файлов на диск.



Дополнительную информацию по использованию Nero 9 смотрите на сайте Nero на www.nero.com

Восстановление системы

Использование раздела восстановления

Раздел восстановления предоставляет возможность быстрого восстановления программного обеспечения на компьютере в его оригинальное рабочее состояние. Перед использованием раздела восстановления, скопируйте Ваши данные на USB устройство или сетевой диск и запишите параметры конфигурации (например сетевые параметры).

О разделе восстановления

Раздел восстановления - зарезервированное место на жестком диске, используемое для восстановления системы, установленной на заводе.



Не удаляйте раздел с названием **RECOVERY**. Раздел восстановления создан на заводе и при удалении не может быть восстановлен пользователем. Если у Вас проблемы с процессом восстановления, отнесите Ваш настольный ПК в сервисный центр ASUS.

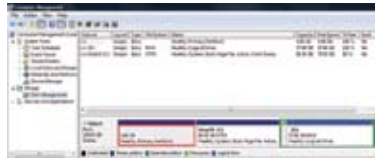

Использование раздела восстановления:

- Нажмите <F9> при загрузке.
- Нажмите <Enter> для выбора Windows Setup [EMS Enabled].

3. Выберите одну из следующих опций.

System Recovery:

Эта функция позволяет восстановить систему к заводским настройкам по умолчанию.

System Image Backup:

Эта функция позволяет записать образ системы на DVD диск, который в дальнейшем можно будет использовать для восстановления системы.

System DVD Backup:

Эта функция позволяет сделать резервную копию support DVD.

4. Следуйте инструкциям на экране для завершения процесса.



Примечание: Для обновления драйверов и утилит посетите www.asus.com.

Использование DVD восстановления (на некоторых моделях)



Для создания DVD восстановления подготовьте 1~3 чистых записываемых DVD диска.



Перед восстановлением системы отключите внешний жесткий диск. Вы можете потерять важные данные при установке Windows на другой диск или форматировании раздела.

Для использования DVD восстановления:

1. Вставьте DVD восстановления в оптический привод. Ваш настольный ПК должен быть включен.
2. Перезагрузите настольный ПК, при загрузке нажмите <F8> и выберите оптический привод (может быть обозначен как "CD/DVD"), затем нажмите <Enter> для загрузки с DVD восстановления.
3. Выберите ОК для запуска процесса восстановления.
4. Выберите ОК для подтверждения восстановления системы.



Процесс восстановления удалит все данные на жестком диске. Перед выполнением восстановления системы, убедитесь, что все важные данные сохранены на внешних носителях.

5. Следуйте инструкциям на экране для завершения процесса.



Не извлекайте диск восстановления (мастер восстановления не попросит это сделать) во время процесса восстановления, иначе Ваш раздел будет испорчен.



Примечание: Для обновления драйверов и утилит посетите www.asus.com.

Глава 7

Устранение неисправностей

Устранение неисправностей

В этой главе представлены некоторые проблемы, которые могут возникнуть и возможные пути их решения.

? *Мой компьютер не включается и индикатор питания на передней панели не горит*

- Проверьте правильность подключения Вашего компьютера.
- Проверьте розетку.
- Проверьте, что блок питания включен. Подробную информацию смотрите в разделе **Включение/отключение компьютера** в главе 1.

? *Мой компьютер зависает.*

- Для закрытия программ, которые не отвечают выполните следующие действия:
 1. Одновременно нажмите клавиши <Alt> + <Ctrl> + <Delete>, затем нажмите **Запустить диспетчер задач**.
 2. Выберите вкладку **Приложения**.
 3. Выберите программу, которая не отвечает, затем нажмите **Снять задачу**.
- Если клавиатура не отвечает. Нажмите и удерживайте кнопку питания на верхней части корпуса, пока компьютер не выключится. Затем нажмите кнопку питания для его включения.

? *Я не могу подключиться к беспроводной сети с помощью ASUS WLAN Card (только на некоторых моделях)?*

- Убедитесь, что Вы ввели правильный ключ для подключения к беспроводной сети.
- Для улучшения беспроводной связи подключите внешние антенны (поставляются опционально) к ASUS WLAN Card и расположите их на верхней части корпуса компьютера.

? *Не работают клавиши со стрелками на цифровой клавиатуре.*

Убедитесь, что индикатор Number Lock не горит. Когда индикатор Number Lock горит, клавиши на цифровой клавиатуре используется только для ввода чисел. Если Вы хотите использовать клавиши со стрелками на цифровой клавиатуре, нажмите клавишу Number Lock для выключения индикатора.

? **Нет изображения на мониторе.**

- Убедитесь, что монитор включен.
- Убедитесь, что монитор правильно подключен к видеовыходу Вашего компьютера.
- Если Ваш компьютер оснащен дискретной видеокартой, убедитесь, что Вы подключили монитор к видеовыходу дискретной видеокарты.
- Проверьте, не изогнуты ли контакты на разъеме. При обнаружении погнутых контактов замените кабель.
- Убедитесь, что монитор правильно подключен к источнику питания.
- Дополнительную информацию по устранению неисправностей смотрите в документации, поставляемой с монитором.

? **При использовании нескольких мониторов изображение только на одном мониторе.**

- Убедитесь, что оба монитора включены.
- Во время POST, изображение имеется только на мониторе, подключенном к VGA разъему. Два монитора работают только под Windows.
- При наличии дискретной видеокарты, убедитесь, что мониторы подключены к ее выходу.
- Проверьте правильность настроек для нескольких дисплеев. Подробную информацию смотрите в разделе **Подключение нескольких мониторов** главы 3.

? **Мой компьютер не может обнаружить USB устройство.**

- При подключении USB устройства к компьютеру, Windows автоматически устанавливает для него драйвер. Немного подождите и откройте Мой компьютер и убедитесь, что USB устройство обнаружено.
- Подключите USB устройство к другому компьютеру и убедитесь, что USB устройство исправно.





? **Я хочу восстановить или отменить изменения в системе не затрагивая моих файлов и данных.**

Восстановление системы Windows позволяет восстановить или отменить изменения в системе, не затрагивая ваши данные, например документы или фотографии. Подробную информацию смотрите в разделе **Восстановление системы** главы 2.

? *Искажено изображение на HDTV.*

- Это обусловлено разным разрешением Вашего монитора и HDTV. Настройте разрешение экрана в соответствии с HDTV. Для изменения разрешения экрана:
 1. Для открытия экрана **Разрешение экрана** выполните одно из следующих действий:
 - Нажмите  > **Панель управления** > **Оформление и персонализация** > **Дисплей** > **Изменение параметров дисплея**.
 - Щелкните правой кнопкой на свободном месте рабочего стола. При появлении всплывающего меню нажмите **Персонализация** > **Дисплей** > **Изменение параметров дисплея**.
 2. Настройте разрешение. Обратитесь к документации прилагаемой к HDTV.
 3. Нажмите **Применить** или **ОК**. Затем нажмите **Сохранить изменения** для подтверждения.

? *Нет звука из колонок.*

- Убедитесь, что Вы подключили колонки к линейному выходу (салатовый) на передней или задней панели.
- Убедитесь, что колонки подключены к источнику питания и включены.
- Отрегулируйте громкость звука в колонках.
- Убедитесь, что в компьютере звук  включен.
 - Если отключен, иконка громкости отображается в виде . Для включения звука нажмите  в области уведомлений Windows и нажмите .
 - Если не выключен, нажмите  и переместите ползунок для регулировки громкости.
- Подключите колонки к другому компьютеру и убедитесь, что они исправны.

? *DVD привод не может прочитать диск.*

- Проверьте, что диск вставлен этикеткой вверх.
- Убедитесь, что диск находится в центре лотка, особенно для дисков нестандартных размеров или формы.
- Убедитесь, что диск не поцарапан и не поврежден.

? *Не функционирует кнопка извлечения диска.*

1. Нажмите  > **Компьютер**.

2. Щелкните правой кнопкой  **DVD RW Drive**, затем в меню нажмите **Извлечь**.

Питание

Проблема	Возможная причина	Возможное решение
Нет питания (индикатор питания не горит)	Неправильное напряжение	<ul style="list-style-type: none"> Установите переключатель напряжения в соответствии с напряжением в Вашем регионе. Отрегулируйте настройки напряжения. Убедитесь, что шнур питания отключен от розетки.
	Ваш компьютер не включен.	Нажмите кнопку питания на передней панели и убедитесь, что Ваш компьютер включен.
	Неправильно подключен шнур питания к компьютеру.	<ul style="list-style-type: none"> Убедитесь, что шнур питания подключен правильно. Используйте другой шнур питания.
	Проблема с блоком питания	Попробуйте установить другой блок питания.

Дисплей

Проблема	Возможная причина	Возможное решение
Нет изображения на экране после включения компьютера (черный экран)	Сигнальный кабель не подключен к VGA разъему Вашего компьютера.	<ul style="list-style-type: none"> Подключите сигнальный кабель к соответствующему разъему (интегрированная видеокарта или дискретная видеокарта). При использовании дискретной видеокарты, подключите сигнальный кабель к ее разъему.
	Проблема в сигнальном кабеле	Попробуйте подключить другой монитор.

LAN

Проблема	Возможная причина	Возможное решение
Невозможно подключиться к Интернет	Сетевой кабель не подключен.	Подключите сетевой кабель к компьютеру.
	Проблема в сетевом кабеле	Убедитесь, что индикатор сетевой карты горит. Если нет, попробуйте другой сетевой кабель. Если все же не работает, обратитесь в сервис-центр ASUS.
	Компьютер не подключен к роутеру или хабу.	Убедитесь, что компьютер подключен к роутеру или хабу.
	Настройки сети	Получите сетевые настройки у Вашего провайдера (ISP).
	Проблемы, вызванные антивирусным ПО	Закройте антивирусное программное обеспечение.
	Проблема с драйверами	Установите драйвер

Audio

Проблема	Возможная причина	Возможное решение
Нет звука	Колонки или наушники подключены к неправильным аудио-разъемам.	<ul style="list-style-type: none">• Расположение разъемов смотрите в руководстве пользователя для Вашего компьютера.• Отключите и заново подключите колонки к компьютеру.
	Колонки или наушники не работают.	Попробуйте использовать другие колонки или наушники.
	Аудио-разъемы на передней и задней панелях не работают.	Попробуйте оба передних и задних аудио-разъема. Если один разъем не работает, проверьте установлен ли он в многоканальный режим.
	Проблема с драйверами	Переустановите аудио-драйвер

Система

Проблема	Возможная причина	Возможное решение
Система работает слишком медленно	Запущено слишком много программ.	Закройте некоторые программы.
	Компьютер атакован вирусом	<ul style="list-style-type: none"> Используйте антивирусное программное обеспечение для сканирования на наличие вирусов и восстановления компьютера. Переустановите операционную систему.
Система часто зависает.	Поврежден жесткий диск	<ul style="list-style-type: none"> Отправьте поврежденный жесткий диск в сервисный центр ASUS. Замените жесткий диск.
	Проблемы с памятью	<ul style="list-style-type: none"> Замените память. Извлеките дополнительно установленную память и попробуйте еще раз.
	Не достаточно вентиляции для компьютера.	Поместите компьютер в место с более лучшей вентиляцией.
	Установлено несовместимое программное обеспечение.	Переустановите операционную систему и установите совместимое программное обеспечение.

Процессор

Проблема	Возможная причина	Возможное решение
Слишком шумно после включения компьютера.	Ваш компьютер загружается.	Это нормально. При включении компьютера вентилятор работает на полной скорости. Вентилятор замедлится после загрузки ОС.
	Были изменены настройки BIOS.	Восстановите настройки BIOS по умолчанию.
	Старая версия BIOS	Обновите BIOS на последнюю версию. Последнюю версию BIOS можно скачать с сайта http://support.asus.com .
Компьютер слишком шумит при использовании.	Был заменен кулер процессора.	Убедитесь, что Вы используете совместимый или рекомендуемый ASUS кулер.
	Не достаточно вентиляции для компьютера.	Поместите компьютер в место с более лучшей вентиляцией.
	Слишком высокая температура системы.	<ul style="list-style-type: none">• Обновите BIOS.• Если Вы знаете как установить материнскую плату, попробуйте очистить внутреннее пространство корпуса.



Если проблема все же осталась, обратитесь в сервисный центр за помощью. Список сервисных центров можно посмотреть на сайте <http://support.asus.com>.



Стаціонарний ПК ASUS Essentio CG8250

Керівництво користувача



UA6196

Перше видання
Лютий 2011

Копірайт © 2011 ASUSTeK Computer Inc. Всі права застережено.

Жодна частина цього керівництва, включаючи описи виробів та ПЗ у ній, не може бути відтворена, передана, переписана, збережена на пристрої пам'яті або перекладена іншою мовою жодним способом і в жодній формі, крім тієї документації, яку користувач зберігає для подальшого користування, без письмової згоди ASUSTeK Computer Inc. ("ASUS").

Гарантію на виріб та обслуговування не буде продовжено, якщо: (1) виріб ремонтували, модифікували або видозмінили, крім тих випадків, коли ремонт, модифікація або видозміни були письмово схвалені ASUS; або (2) серійний номер виробу видалений або відсутній.

ASUS НАДАЄ ЦЕ КЕРІВНИЦТВО "ЯК Є", БЕЗ ЖОДНИХ ГАРАНТІЙ, ВИСЛОВЛЕНИХ АБО ТАКИХ, ЩО МАЮТЬСЯ НА УВАЗІ, ВКЛЮЧАЮЧИ, АЛЕ НЕ ОБМЕЖУЮЧИСЬ ГАРАНТІЯМИ АБО УМОВАМИ ТОВАРНОЇ ПРИДАТНОСТІ АБО ВІДПОВІДНОСТІ ПЕВНІЙ ЦІЛІ. ЗА ЖОДНИХ ОБСТАВИН ASUS, ЙОГО ДИРЕКТОРИ, КЕРІВНИКИ, СЛУЖБОВЦІ АБО АГЕНТИ НЕ НЕСУТЬ ВІДПОВІДАЛЬНОСТІ ЗА БУДЬ-ЯКІ ПРЯМІ, ОСОБЛИВІ, ВИПАДКОВІ АБО НАСЛІДКОВІ ПОШКОДЖЕННЯ (ВКЛЮЧАЮЧИ ВТРАТУ ПРИБУТКУ, ВТРАТУ БІЗНЕСУ, ВТРАТУ ПРИДАТНОСТІ АБО ДАНИХ, ПЕРЕРВУ БІЗНЕСУ ТОЩО), НАВІТЬ ЯКЩО ASUS ПОПЕРЕДЖАЛИ ПРО МОЖЛИВІСТЬ ВИНИКНЕННЯ ТАКИХ ПОШКОДЖЕНЬ ЧЕРЕЗ БУДЬ-ЯКИЙ ДЕФЕКТ АБО ПОМИЛКУ В ЦЬОМУ КЕРІВНИЦТВІ АБО ВИРОБІ.

ТЕХНІЧНІ ХАРАКТЕРИСТИКИ ТА ІНФОРМАЦІЯ У ЦЬОМУ КЕРІВНИЦТВІ ПОДАНІ ВИКЛЮЧНО ЯК ЗАГАЛЬНА ІНФОРМАЦІЯ І МОЖУТЬ ЗМІНЮВАТИСЯ БЕЗ ПОПЕРЕДЖЕННЯ. ЇХ НЕ СЛІД РОЗГЛЯДАТИ ЯК ГАРАНТІЮ З БОКУ ASUS. ASUS НЕ НЕСЕ ЖОДНОЇ ВІДПОВІДАЛЬНОСТІ ЗА БУДЬ-ЯКІ ПОМИЛКИ АБО НЕТОЧНОСТІ, ЯКІ МОЖУТЬ ТРАПИТИСЯ В КЕРІВНИЦТВІ, ВКЛЮЧАЮЧИ ОПИСАНІ В НЬОМУ ВИРОБИ І ПЗ.

Назви виробів та корпорацій у цьому керівництві можуть як бути, так і не бути зареєстрованими торговими марками або копірайтами відповідних компаній і використовуються лише для позначення або пояснення на користь їхнього власника, без наміру порушити авторські права.

Зміст

Примітки.....	v
Заходи безпеки	vii
Позначення, які використовуються в керівництві	viii
Де знайти більше інформації.....	viii
До комплекту входять	ix

Глава 1 Початок експлуатації

Ласкаво просимо!	1-1
Знайомство з комп'ютером.....	1-1
Налаштування комп'ютера	1-5
ВИМКНЕННЯ.....	1-8
УВИМКНЕННЯ	1-8
УВИМКНЕННЯ/ВИМКНЕННЯ комп'ютера	1-8

Глава 2 Користування Windows® 7

Перший запуск системи	2-1
Користування стаціонарним комп'ютером Windows® 7.....	2-2
Управління файлами і папками	2-7
Відновлення системи.....	2-10
Захист комп'ютера.....	2-11
Як отримати Windows® Help and Support (Допомога і підтримка Windows®).....	2-15

Глава 3 Підключення пристроїв до комп'ютера

Підключення пристрою пам'яті USB	3-1
Підключення мікрофона і динаміків	3-2
Підключення багатьох зовнішніх дисплеїв.....	3-5
Підключення HDTV	3-7

Глава 4 Користування комп'ютером

Правильна постава під час користування стаціонарним ПК	4-1
Користування пристроєм читання карт	4-2
Користування оптичним дисководом.....	4-3
Користування мультимедійною клавіатурою (лише на окремих моделях)	4-4

Глава 5 Підключення до Інтернет

Дротове підключення.....	5-1
--------------------------	-----

Зміст

Глава 6	Користування утилітами	
ASUS AI Suite II.....		6-1
ASUS AI Manager.....		6-10
Nero 9		6-15
Відновлення системи.....		6-19
Глава 7	Усунення несправностей	
Усунення несправностей.....		7-1

Примітки

REACH

Згідно із настановами REACH (реєстрація, оцінка, сертифікація, обмеження використання хімічних речовин) ми оприлюднюємо вміст хімічних речовин у наших виробках на сайті ASUS REACH <http://green.asus.com/english/REACH.htm>

Заява Федеральної Комісії Зв'язку (США)

Цей пристрій відповідає вимогам Частини 15 Правил Федеральної Комісії Зв'язку (США). Експлуатація підлягає виконанню наступних двох умов:

- Цей пристрій не може викликати шкідливу інтерференцію та
- Пристрій мусить приймати будь-яку отриману інтерференцію, включаючи ту, яка може викликати небажане функціонування.

Обладнання було перевірено і визнано таким, щоб працює в межах норм для цифрових пристроїв Класу В згідно Частини 15 Правил Федеральної Комісії Зв'язку (США). Ці норми створені для надання достатнього захисту від шкідливої інтерференції в житловому секторі. Обладнання створює, використовує і може випромінювати енергію радіочастот. Якщо воно інстальоване і використовується без дотримання вказівок виробника, обладнання може викликати шкідливу інтерференцію із радіозв'язком. Проте нема гарантії, що інтерференція не виникне при певній інсталяції. Якщо пристрій викликає шкідливу інтерференцію із прийомом радіо- або телесигналу, що можна визначити, вимкнувши і повторно увімкнувши обладнання, радимо користувачеві спробувати самостійно виправити інтерференцію одним або більше із наступних способів:

- Переорієнтуйте або перемістіть антену.
- Збільшіть відстань між обладнанням і приймачем.
- Підключіть обладнання до інших розетки або електромережі, ніж та, до якої підключено приймач.
- Порадьтеся із розповсюджувачем або досвідченим радіо/теле-техніком.



Для дотримання норм Федеральної Комісії Зв'язку (США) слід користуватися екранованими кабелям для підключення монітора до графічної карти. Зміни або модифікації пристрою, не схвалені в письмовій формі стороною, відповідальною за дотримання норм, можуть спричинити до втрати права користуватися обладнанням.

Попередження про вплив радіочастот

Це обладнання слід інсталиувати і експлуатувати згідно з інструкціями. Антену(и) для передавача слід інсталиувати на відстані щонайменш 20 см від усіх осіб і не слід розміщувати та експлуатувати поруч із будь-якою іншою антеною або передавачем. Кінцеві користувачі та фахівці з інсталяції мусять дотримуватися вказівок щодо інсталяції антени і умов експлуатації передавача, щоб забезпечити захист від радіочастот.

Заява Департаменту Зв'язку Канади

Цей цифровий пристрій не перевищує норми Класу В для радіо-шумів цифрових пристроїв, встановлені у Нормах Радіоінтерференції Департаменту Зв'язку Канади.

Цей цифровий пристрій Класу В відповідає канадському ICES-003.

Примітка про виріб Macrovision Corporation

Цей виріб містить технологію захисту авторських прав, яка має заявки на деякі патенти США та іншу інтелектуальну власність Macrovision Corporation та інших власників авторських прав. Користування технологією захисту авторських прав слід бути сертифікованим Macrovision Corporation і призначені для домашнього та іншого обмеженого показу **окрім випадків, авторизованих Macrovision Corporation**. Заборонено розбирати і відтворювати пристрій.

Попередження про літій-іонну батарею

ОБЕРЕЖНО: Загроза вибуху, якщо батарею неправильно вставити. Замінійте лише на подібний або такий самий тип, рекомендований виробником. Утилізуйте використані батареї згідно інструкцій виробника.

Заходи безпеки



Відключіть живлення змінного струму та периферійні пристрої перед чищенням. Протирайте стаціонарний ПК чистою целолюозною губкою або замшею, змоченою сумішшю неабразивного розчинника і кількох крапель теплої води, а потім зніміть надлишок вологи сухою тканиною.

- **НЕ РОЗМІЩУЙТЕ** на нерівній або нестійкій поверхні. Звертайтеся по обслуговування, якщо було пошкоджено корпус.
- **НЕ КОРИСТУЙТЕСЯ** пристроєм там, де багато бруду або пилу. **НЕ КОРИСТУЙТЕСЯ** ПК під час витіку газу.
- **НЕ СТАВТЕ І НЕ ВПУСКАЙТЕ** предмети згори на ПК і не вставляйте сторонні предмети до стаціонарного ПК.
- **НЕ ПІДДАВАЙТЕ ДІЇ** сильних магнітних або електричних полів.
- **НЕ КОРИСТУЙТЕСЯ** поруч із рідинами або вологою, під дощем. **НЕ КОРИСТУЙТЕСЯ** модемом під час грози.
- Примітка про безпеку батареї: **НЕ КИДАЙТЕ** батарею у вогонь. **НЕ ЗАМИКАЙТЕ** контакти батареї. **НЕ РОЗБИРАЙТЕ** батарею.
- Користуйтеся у середовищі із температурою від 0°C (32°F) до 35°C (95°F).
- **НЕ ЗАКРИВАЙТЕ** вентиляційні отвори стаціонарного ПК, щоб система не перегрівалася.
- **НЕ КОРИСТУЙТЕСЯ** пошкодженими шнурами живлення, аксесуарами та іншими периферійними пристроями.
- Щоб уникнути ураження електрострумом, вимкніть шнур живлення з розетки перш ніж переміщувати систему.
- Зверніться по професійну допомогу перед користуванням адаптером або подовжувачем. Ці пристрої можуть перервати струм заземлення.
- Переконайтеся, що джерело живлення встановлене на правильну, для Вашого регіону, напругу. Якщо Ви не впевнені в тому, яка напруга в розетці, якою Ви користуєтеся, зверніться до місцевої служби енергозабезпечення.
- Якщо джерело живлення несправне, не намагайтеся полагодити його самостійно. Зверніться до кваліфікованого техника або розповсюджувача.

Позначення, які використовуються в керівництві

Щоб правильно виконувати певні дії, зверніть увагу на наступні символи у керівництві.



НЕБЕЗПЕКА/ОБЕРЕЖНО: Як уникнути травмування під час виконання задачі.



УВАГА: Як уникнути пошкодження компонентів під час виконання задачі.



ВАЖЛИВО: Інструкції, які НЕОБХІДНО виконувати, щоб виконати задачу.



ПРИМІТКА: Підказки та додаткова інформація, яка допоможе виконати задачу.

Де знайти більше інформації

Додаткову інформацію про вдосконалення ПЗ та виробу Ви знайдете тут.









Сайти ASUS

Сайт ASUS надає поновлену інформацію про апаратне забезпечення і ПЗ ASUS. Відвідайте сайт ASUS www.asus.com.

Місцева технічна підтримка ASUS

Відвідайте сайт ASUS <http://support.asus.com/contact> , щоб отримати контакти чергового інженера технічної підтримки.

До комплекту входять

		
Стационарний ПК ASUS Essentio	Клавіатура x 1	Миша x 1
		
Шнур живлення x 1	DVD підтримки x1	DVD відновлення x1
		
ПЗ запису DVD Nero 9 x1	Керівництво з інсталяції x 1	Гарантійний талон x 1



- Якщо будь-який із вказаних вище предметів пошкоджений або відсутній, зверніться до розповсюджувача.
- Зображення предметів подані лише як загальна інформація. Технічні характеристики виробу можуть відрізнятися від вказаних залежно від моделі.

Глава 1

Початок експлуатації

Ласкаво просимо!

Дякуємо за придбання стаціонарного ПК ASUS Essentio CG8250!

Стаціонарний ПК ASUS Essentio CG8250 відзначається фантастичними робочими характеристиками, непохитною надійністю та утилітами, які працюють, у першу чергу, для користувача. Всі ці характеристики зібрані у стильному футуристичному корпусі системи.



Прочитайте гарантійний талон ASUS перш ніж налаштувати стаціонарний ПК ASUS.

Знайомство з комп'ютером



Ілюстрації надані лише як загальна інформація. Порти та їхнє розташування, а також колір корпусу можуть відрізнятися залежно від моделі.

Передня панель

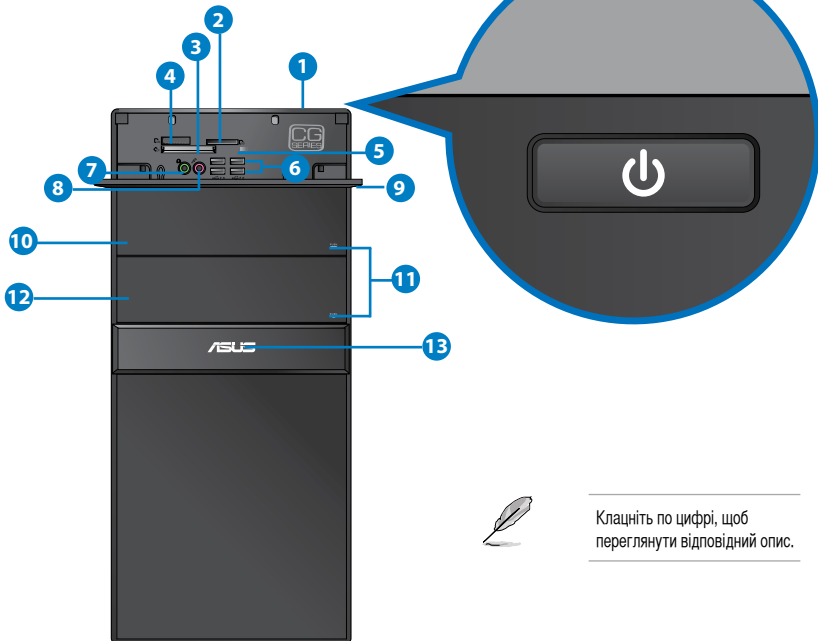

Клацніть по цифрі, щоб переглянути відповідний опис.

1. **Кнопка живлення.** Натисніть цю кнопку, щоб увімкнути комп'ютер.
2. **Отвір Secure Digital™ / MultiMediaCard.** Вставте у цей отвір картку Secure Digital™ / MultiMediaCard.
3. **Отвір картки CompactFlash® / Microdrive™.** Вставте в цей отвір картку CompactFlash® / Microdrive™.
4. **Отвір картки Memory Stick™ / Memory Stick Pro™.** Вставте у цей отвір картку Memory Stick™ / Memory Stick Pro™.
5. **Світлодіод пристрою читання карт** Цей світлодіод загоряється, коли до будь-якого з отворів вставляють картку пам'яті, і мерехтить, коли дані зчитуються з карти пам'яті або записуються на неї.
6. **Порти USB 2.0.** Ці порти універсальної серійної шини 2.0 - USB 2.0 підключаються до таких пристроїв USB 2.0 як миша, принтер, сканер, камера, КПК та інші.
7. **Порт навушників (зелений).** Цей порт слугує для підключення навушників або динаміка.
8. **Порт мікрофону (рожевий).** Це порт для підключення мікрофона.
9. **Кришка передніх портів входу/виходу**
10. **Відсік оптичного дисководу.** У відсіку є оптичний дисковод.
11. **Кнопка вивільнення оптичного дисководу.** Натисніть на цю кнопку, щоб вивільнити лоток оптичного дисководу.
12. **Відсік оптичного дисководу (порожній).** Надає можливість інстальювати додатковий оптичний диск у цей відсік.
13. **Світлодіод живлення.** Цей світлодіод загоряється, коли Ви вмикаєте комп'ютер.

Задня панель



Клацніть по цифрі, щоб переглянути відповідний опис.

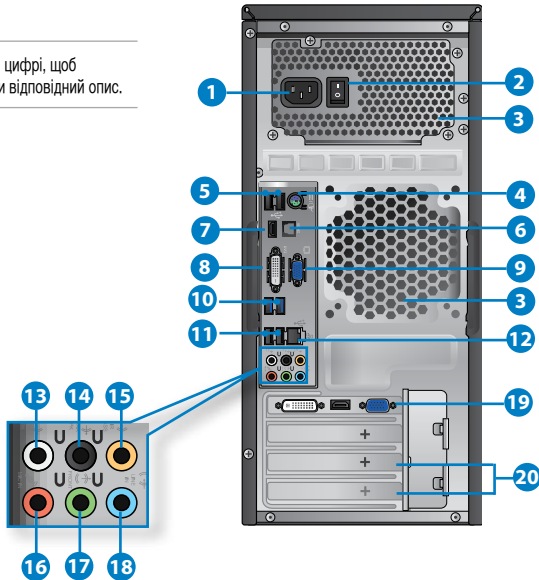

1. **Сполучувач живлення.** Вставте шнур живлення до цього сполучувача.
2. **Перемикач живлення.** ВМИКАЄ/ВИМИКАЄ живлення комп'ютера.
3. **Вентиляційні отвори.** Через ці отвори здійснюється вентиляція.



НЕ ЗАКРИВАЙТЕ вентиляційні отвори на корпусі. Завжди забезпечуйте правильну вентиляцію комп'ютера.

4. **Комбінований порт клавіатура PS/2 / миша (фіолетовий).** Цей порт призначений для клавіатури PS/2 або миші.
5. **Порти USB 2.0.** Ці порти універсальної серійної шини 2.0 - USB 2.0 підключаються до таких пристроїв USB 2.0 як миша, принтер, сканер, камера, КПК та інші.
6. **Порт оптичного виходу S/PDIF_OUT.** Цей порт - для підключення зовнішнього пристрою виходу аудіо через оптичний кабель S/PDIF.
7. **Порт HDMI.** Цей порт призначений для сполучувача High-Definition Multimedia Interface (HDMI) і є сумісним із HDCP для відтворення HD DVD, Blu-ray та іншого захищеного змісту.
8. **Порт DVI-D.** Цей порт призначений для будь-яких сумісних із DVI-D пристроїв і є сумісним із HDCP для відтворення HD DVD, Blu-ray та іншого захищеного змісту.
9. **Порт VGA.** Цей порт - для сумісних із VGA пристроїв, таких як монітор VGA.
10. **Порти USB 3.0.** Ці порти універсальної серійної шини 3.0 - USB 3.0 підключаються до таких пристроїв USB 3.0 як миша, принтер, сканер, камера, КПК та інші.



- НЕ ПІДКЛЮЧАЙТЕ клавіатуру/мишу до будь-якого з портів USB 3.0 під час інсталяції ОС Windows®.
- Через обмеження контролера USB 3.0 пристрої USB 3.0 можуть використовуватися лише в ОС Windows® і після інсталяції драйвера USB 3.0.
- Пристрої USB 3.0 можна використовувати лише як пристрої пам'яті.
- Наполегливо радимо підключати пристрої USB 3.0 до портів USB 3.0, щоб Ваші пристрої USB 3.0 краще і швидше працювали.

11. **Порти USB 2.0.** Ці порти універсальної серійної шини 2.0 - USB 2.0 підключаються до таких пристроїв USB 2.0 як миша, принтер, сканер, камера, КПК та інші.
12. **Порт LAN (RJ-45).** Цей порт надає можливість гігабітного підключення до локальної мережі (LAN) через хаб мережі.

Світлодіодні покажчики порту LAN

Світлодіод діяльності/зв'язку		Світлодіод швидкості	
Статус	Опис	Статус	Опис
ВИМК.	Нема зв'язку	ВИМК.	Підключення 10 Мб/сек.
ОРАНЖЕВИЙ	Підключено	ОРАНЖЕВИЙ	Підключення 100 Мб/сек.
МЕРХИТИТЬ	Діяльність даних	ЗЕЛЕНИЙ	Підключення 1 Гб/сек.

СВІТЛОДІОД ДІЯЛЬНОСТІ/ЗВ'ЯЗКУ СВІТЛОДІОД ШВИДКОСТІ

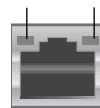

Порт LAN

13. **Порт виходу бокового динаміка (сірий).** Порт слугує для підключення бокових навушників у конфігурації 8-канального аудіо.
14. **Порт виходу заднього динаміка (чорний).** Порт слугує для підключення задніх навушників у конфігурації 4, 6 і 8-канального аудіо.
15. **Порт Центр/Сабвуфер (оранжевий).** До цього порту підключаються центральні навушники/сабвуфер.
16. **Порт мікрофону (рожевий).** Це порт для підключення мікрофона.
17. **Порт виходу лінії (зелений).** Цей порт слугує для підключення навушників або динаміка. У конфігурації з 4, 6 або 8 каналів цей порт працює для виходу переднього динаміка.
18. **Порт входу лінії (блакитний).** Порт для підключення до касетного магнітофону, програвача CD або DVD та інших джерел аудіо.



Під час конфігурації аудіо користуйтеся таблицею, де вказано функції портів аудіо для 2, 4, 6 або 8 каналів.

Конфігурація 2, 4, 6 або 8-канального аудіо

Порт	Навушники 2-канальні	4-канальні	6-канальні	8-канальні
Блакитний	Вхід лінії	Вхід лінії	Вхід лінії	Вхід лінії
Зелений	Вихід лінії	Вихід переднього навушника	Вихід переднього навушника	Вихід переднього навушника
Рожевий	Вхід мікрофона	Вхід мікрофона	Вхід мікрофона	Вхід мікрофона
Оранжевий	–	–	Центр/Сабвуфер	Центр/Сабвуфер
Чорний	–	Вихід заднього динаміка	Вихід заднього динаміка	Вихід заднього динаміка
Сірий	–	–	–	Вихід бокового динаміка

19. **Графічна карта ASUS (лише на окремих моделях).** Порти виходу дисплею на додатковій графічній карті ASUS залежать від моделі.
20. **Кронштейн отвору розширення.** Інсталюючи карту розширення, зніміть кронштейн отвору розширення.

Налаштування комп'ютера

Ця секція розповість про підключення до комп'ютера основних апаратних засобів, таких як зовнішній монітор, клавіатура, миша і шнур живлення.

Підключення зовнішнього монітора

Користування графічною картою ASUS (лише на окремих моделях)

Підключіть монітор до порту виходу дисплею на внутрішній графічній карті ASUS.

Щоб підключити зовнішній монітор за допомогою графічної карти ASUS:

1. Підключіть монітор до порту виходу дисплею на графічній карті ASUS.
2. Увімкніть монітор до джерела живлення.



Порти виходу дисплею на графічній карті ASUS залежать від моделі.

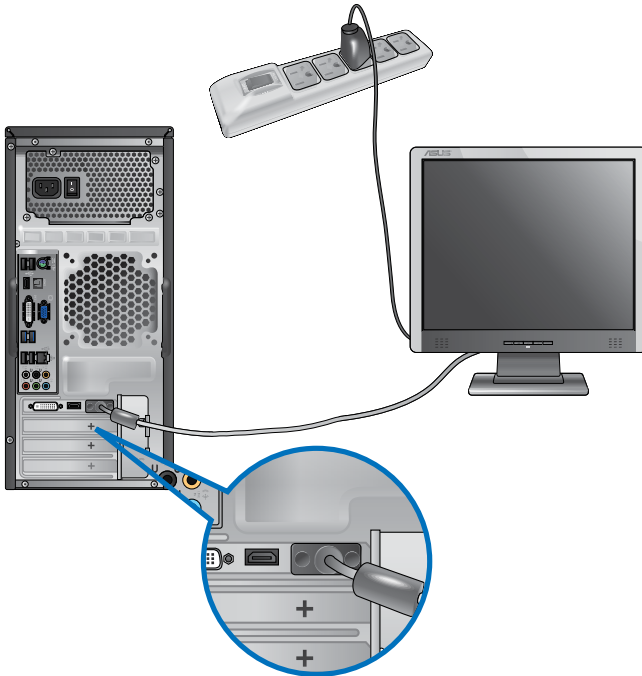

Користування портами виходу дисплею на платі

Підключіть монітор до порту виходу дисплею на платі.

Щоб підключити зовнішній монітор до портів виходу дисплею на платі:

1. Підключіть монітор VGA до порту VGA, або монітор DVI до порту DVI-D, або монітор HDMI до порту HDMI на задній панелі компютера.
2. Увімкніть монітор до джерела живлення.

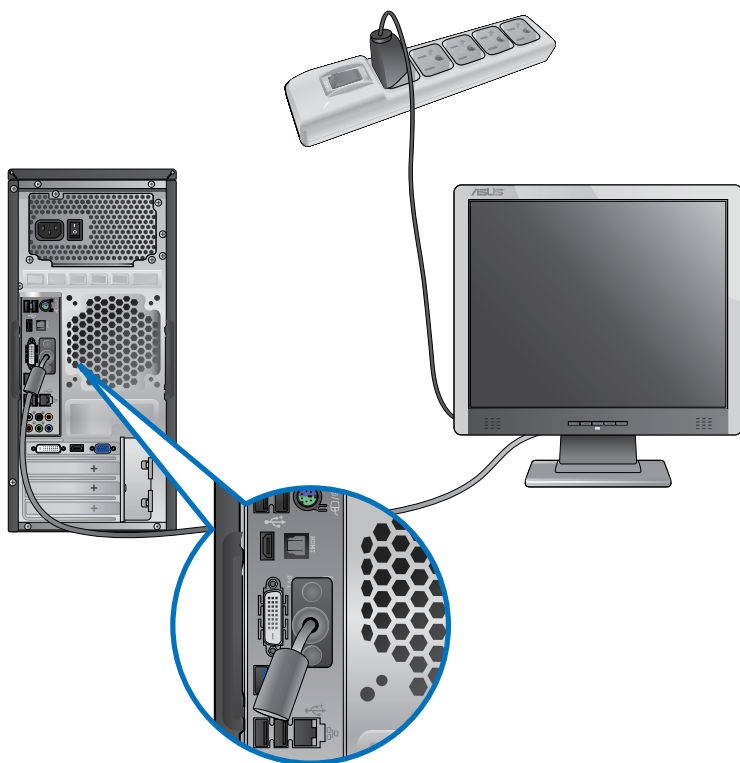

- Якщо Ваш комп'ютер оснащений графічною картою, графічна карта ASUS вказана як основний пристрій показу в BIOS. Тому підключіть монітор до порту виходу дисплею на графічній карті.
- Як підключити декілька зовнішніх моніторів до комп'ютера, детально розказано у **Підключення декількох зовнішніх моніторів** у Главі 3 цього керівництва.

Підключення клавіатури USB та миші USB

Підключіть клавіатуру USB та мишу USB до портів USB на задній панелі комп'ютера.

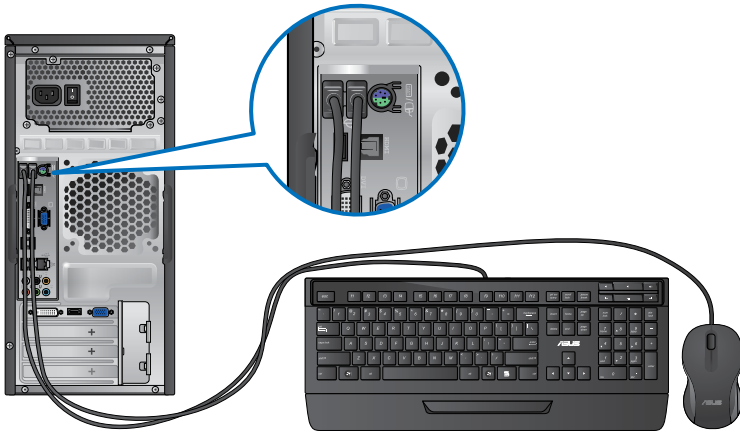

Підключення шнура живлення

Підключіть один кінець шнура живлення до сполучувача живлення на задній панелі комп'ютера, а інший кінець - до джерела живлення.

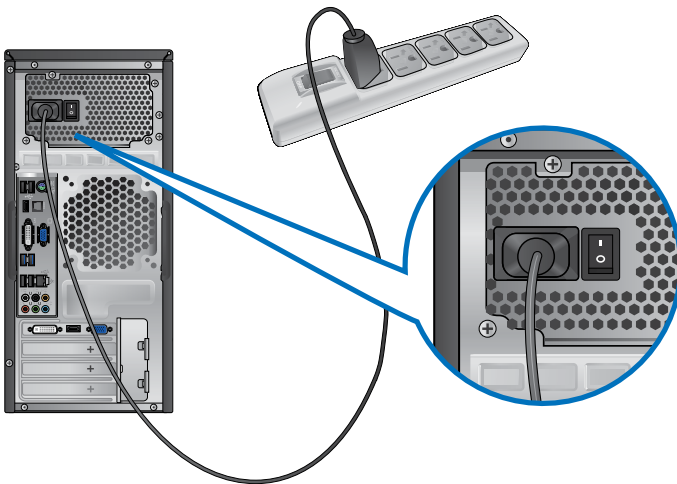

УВІМКНЕННЯ/ВИМКНЕННЯ комп'ютера

Цей розділ описує увімкнення/вимкнення комп'ютера після його налаштування.

УВІМКНЕННЯ комп'ютера

Щоб УВІМКНУТИ комп'ютер:



1. Увімкніть перемикач живлення.
2. УВІМКНІТЬ монітор. Натисніть кнопку живлення на комп'ютері.



3. Почекайте, поки операційна система автоматично завантажиться.

Як ВИМКНУТИ комп'ютер

Щоб ВИМКНУТИ комп'ютер:

1. Закрийте всі працюючі задачі.
2. Клацніть по  на робочому столі Windows®.
3. Клацніть по , щоб вимкнути операційну систему.

Глава 2

Користування Windows® 7

Перший запуск системи

Коли Ви вперше вмикаєте систему комп'ютера, з'являється серія екранів, яка супроводжуватиме Вас у конфігурації основних налаштувань операційної системи Windows® 7.

Щоб виконати перший запуск системи:

1. Увімкніть комп'ютер. Почекайте декілька хвилин, поки з'явиться екран **Set Up Windows (Налаштування Windows)**.
2. Виберіть мову з випадного списку. Клацніть по **Next (Далі)**.
3. З випадних списків виберіть **Country or region (Країна або регіон)**, **Time and currency (Час і валюта)** та **Keyboard layout (Розкладка клавіатури)**. Клацніть по **Next (Далі)**.
4. Введіть оригінальні імена для **user name (ім'я користувача)** та **computer name (назва комп'ютера)**. Клацніть по **Next (Далі)**.
5. Введіть необхідну інформацію, щоб встановити пароль, а потім клацніть по **Next (Далі)**. Також можна клацнути по **Next (Далі)**, щоб пропустити цей етап і не вводити інформацію.



Якщо Ви бажаєте пізніше встановити пароль для облікового запису, див. розділ **Налаштування облікового запису користувача і паролю** у цій главі.

6. Уважно прочитайте умови ліцензійної угоди. Поставте позначку поруч із **I accept the license terms (Я погоджуюся з умовами угоди)** і клацніть по **Next (Далі)**.
7. Виберіть **Use recommended settings (Використовувати рекомендовані налаштування)** або **Install important updates only (Інстальувати лише важливі поновлення)**, щоб встановити налаштування безпеки для комп'ютера. Щоб пропустити цей етап, виберіть **Ask me later (Спитати пізніше)**.
8. Переглянути налаштування часу і дати. Клацніть по **Next (Далі)**. Система завантажує нові налаштування і перестартує. Тепер можна почати користуватися комп'ютером.

Користування стаціонарним комп'ютером Windows® 7



Клацніть по піктограмі Start (Старт)  > Help and Support (Допомога і підтримка), щоб отримати більше інформації про Windows® 7.

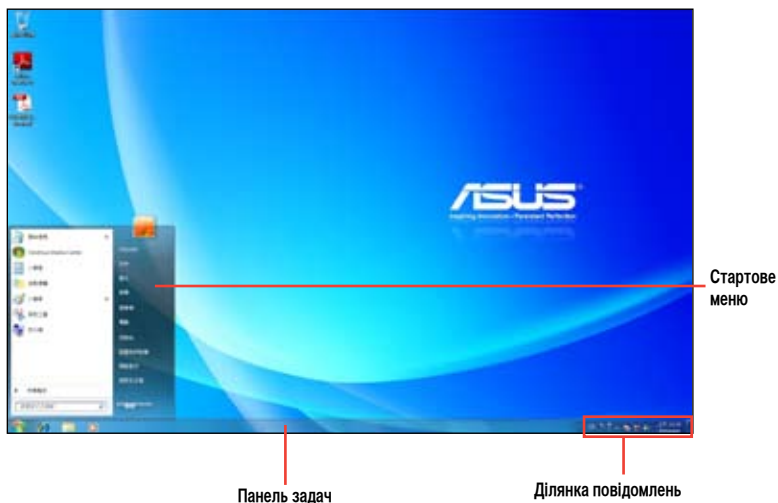

Українська

Користування стартовим меню

Start menu (Стартове меню) надає доступ до програм, утиліт та інших корисних функцій на Вашому комп'ютері. Воно також надає більше інформації про Windows 7 через характеристику **Help and Support (Допомога і підтримка)**.

Запуск програм із Start menu (Стартове меню)

Щоб запустити програми із Start menu (Стартове меню):

1. На панелі задач Windows® клацніть по піктограмі Start (Старт) .
2. У Start menu (Стартове меню) виберіть пункт, який бажаєте запустити.



Ви можете закріпити програми, які потрібно постійно показувати у Start menu (Стартове меню). Детальніше про це – у розділі **Закріплення програм у стартовому меню або на панелі задач** у цій главі.

Користування пунктом Getting Started (Початок експлуатації)

Пункт **Getting Started (Початок експлуатації)** у Start меню (Стартове меню) містить інформацію про деякі основні задачі: як персоналізувати Windows®, додати нових користувачів, передавати файли для знайомства із Windows® 7.



Щоб користуватися пунктом Getting Started (Початок експлуатації):

1. На панелі задач Windows® клацніть по піктограмі Start (Старт) , щоб запустити меню Start (Старт).
2. Виберіть **Getting Started (Початок експлуатації)**. З'являється список доступних задач.
3. Виберіть задачу, яку Ви бажаєте виконати.

Користування панеллю задач

Панель задач надає можливість запускати інсталювані на комп'ютер програми або функції і керувати ними.

Запуск програм з панелі задач

Щоб запустити програму з панелі задач:

- На панелі задач Windows® клацніть по піктограмі, щоб запустити програму. Клацніть по піктограмі знову, щоб приховати програму.



Ви можете закріпити програми, які потрібно постійно показувати на панелі задач. Детальніше про це – у розділі **Закріплення програм у стартовому меню або на панелі задач** у цій главі.

Закріплення пунктів у тимчасових списках

Коли Ви правою кнопкою клацаєте по панелі задач, запускається тимчасовий список, який надає швидкий доступ до програм або пов'язаних із функціями посилань. Можна закріпити у тимчасовому списку улюблені сайти, папки або логічні диски, якими часто користуєтеся, або файли медіа, які недавно програвалися.



Щоб закріпити пункти у тимчасовому списку:

1. На панелі задач правою кнопкою миші клацніть по піктограмі.
2. У тимчасовому списку правою кнопкою клацніть по пункту, який бажаєте закріпити, а потім виберіть **Pin to this list** (Закріпити у цьому списку).

Відкріплення пунктів тимчасового списку

Щоб відкріпити пункти тимчасового списку:

1. На панелі задач правою кнопкою миші клацніть по піктограмі.
2. У тимчасовому списку правою кнопкою клацніть по пункту, який бажаєте закріпити, а потім виберіть **Unpin from this list** (Відкріпити з цього списку).

Закріплення програм у Стартовому меню або на панелі задач

Щоб закріпити програми у Стартове меню або на панелі задач:

1. На панелі задач Windows® клацніть по піктограмі Start (Старт) , щоб запустити меню Start (Старт).
2. Правою кнопкою миші клацніть по пункту, який бажаєте закріпити у Start menu (Стартове меню) або на панелі задач.
3. Виберіть **Pin to Taskbar** (Закріпити на панелі задач) або **Pin to Start menu** (Закріпити у стартовому меню).

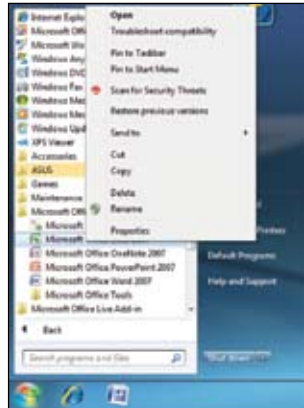

Також можна клацнути правою кнопкою миші по піктограмі працюючої програми на панелі задач, а потім вибрати **Pin this program to taskbar** (Закріпити цю програму на панелі задач).

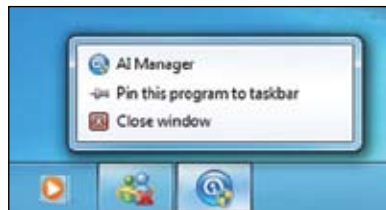

Відкріплення програм зі стартового меню

Щоб відкріпити програми зі стартового меню:

1. На панелі задач Windows® клацніть по піктограмі Start (Старт) , щоб запустити меню Start (Старт).
2. У тимчасовому списку правою кнопкою клацніть по пункту, який бажаєте закріпити, а потім виберіть **Remove from this list (Видалити з цього списку)**.

Відкріплення програм з панелі задач



Щоб відкріпити програми з панелі задач:

1. На панелі задач правою кнопкою клацніть по пункту, який бажаєте видалити з панелі задач, а потім виберіть **Unpin this program from taskbar (Відкріпити з панелі задач)**.



Користування ділянкою повідомлень

За замовчанням ділянка повідомлень показує ці три піктограми:

	Повідомлення центру дій Клацніть по цій піктограмі, щоб показувати попередження/повідомлення і запускати Windows® Action Center (Центр дій Windows®).
	Мережеве підключення Ця піктограма показує статус підключення і силу сигналу дротової або бездротової мережі.
	Гучність Клацніть по цій піктограмі, щоб регулювати гучність.

Показ попередження

Щоб показати попередження:

- Клацніть по піктограмі повідомлення , потім клацніть по повідомленню, щоб відкрити його.

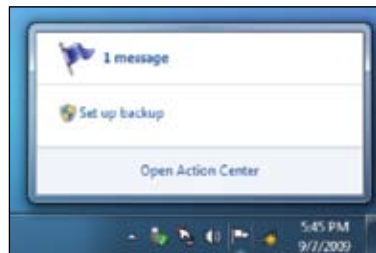

Детальніше про це розповідається у розділі **Using Windows® Action Center (Користування центром дій Windows®)** у цій главі.

Особисте налаштуванн піктограм і повідомлень

Можна показувати або приховувати піктограми і повідомлення на панелі задач або у ділянці повідомлень.

Щоб зробити особисте налаштуванн піктограм і повідомлень:

1. У ділянці повідомлень клацніть по піктограмі зі стрілкою .
2. Клацніть по **Customize (Пристосувати)**.
3. У випадному списку виберіть "поведінку" піктограм та функцій, які бажаєте пристосувати для своїх потреб.



Управління файлами і папками

Користування Windows® Explorer

Windows® Explorer надає можливість переглядати організувати файли і папки та керувати ними.

Запуск Windows® Explorer

Щоб запустити Windows Explorer:

1. На панелі задач Windows® клацніть по піктограмі Start (Старт) , щоб запустити меню Start (Старт).
2. Клацніть по **Computer (Комп'ютер)**, щоб запустити Windows Explorer.

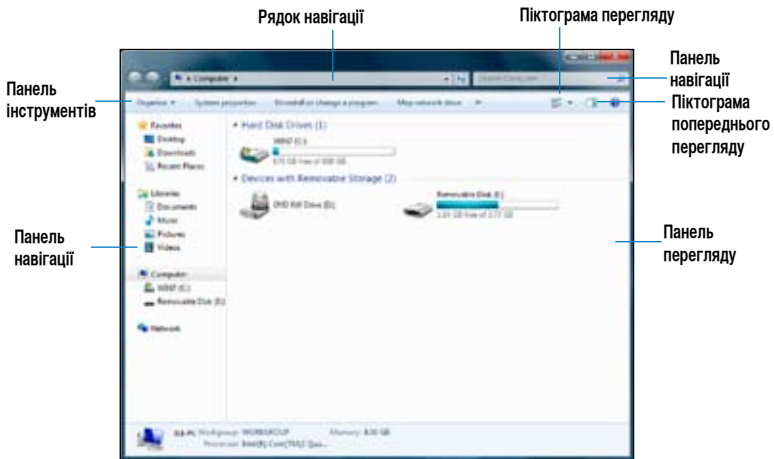

Перегляд файлів та папок

Щоб переглянути файли та папки:

1. Запустіть Windows Explorer.
2. На панелі навігації або перегляду знайдіть розташування даних.
3. У рядку навігації клацніть по стрілці, щоб показати зміст диску або папки.



Особисті налаштування перегляду файлу/папки

Щоб зробити особисті налаштування перегляду файлу/папки:

1. Запустіть Windows Explorer.
2. На панелі навігації виберіть розташування даних.
3. На панелі інструментів клацніть по піктограмі View (Перегляд) .
4. У меню View (Перегляд) пересуньте повзун, щоб вибрати спосіб перегляду файлу/папки.

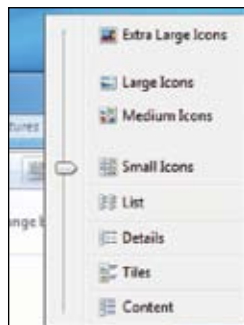

Також можна правою кнопкою миші клацнути будь-де на панелі View (Перегляд), клацнути по **View (Перегляд)** і вибрати бажаний тип перегляду.

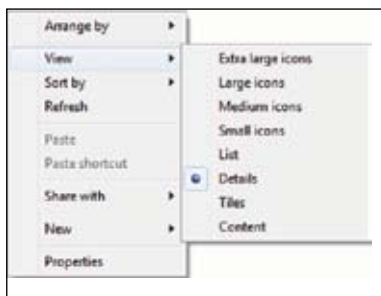

Розташування файлів

Щоб розташувати файли:

1. Запустіть Windows Explorer.
2. Клацніть по полю **Arrange by (Розташувати за)**, щоб показати випадний список.
3. Виберіть улюблений тип розташування.

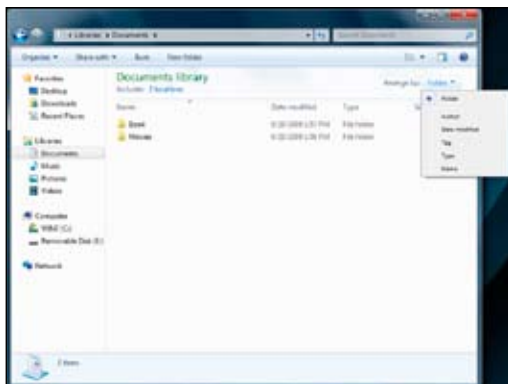

Сортування файлів

Щоб сортувати файли:

1. Запустіть Windows Explorer.
2. Правою кнопкою клацніть будь-де на панелі View (Перегляд).
3. У меню, яке з'явиться, виберіть **Sort by** (Сортувати за), потім виберіть тип сортування, якому віддаєте перевагу.

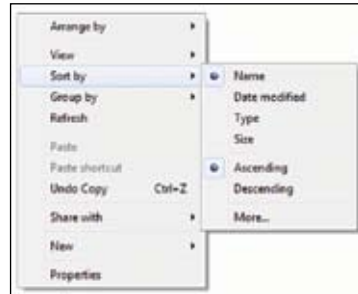

Розподіл файлів на групи

Щоб розподіляти файли на групи:

1. Запустіть Windows Explorer.
2. Правою кнопкою клацніть будь-де на панелі View (Перегляд).
3. У меню, яке з'явиться, виберіть **Group by** (Розподіляти на групи), потім виберіть тип сортування, якому віддаєте перевагу.



Додати нову папку

Щоб додати нову папку:

1. Запустіть Windows Explorer.
2. На панелі задач клацніть по **New folder** (Нова папка).
3. Введіть назву нової папки.

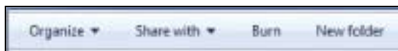

Також можна правою кнопкою миші клацнути будь-де на панелі View (Перегляд), потім клацнути по **New** (Нове) > **Folder** (Папка).



Резервне копіювання файлів

Планування резервного копіювання

Щоб спланувати резервне копіювання:

1. Клацніть по  > **All Programs (Всі програми) > Maintenance (Керування) > Backup and Restore (Резервна копія і відновлення).**
2. Клацніть по **Set up backup (Спланувати резервне копіювання).** Клацніть по **Next (Далі).**

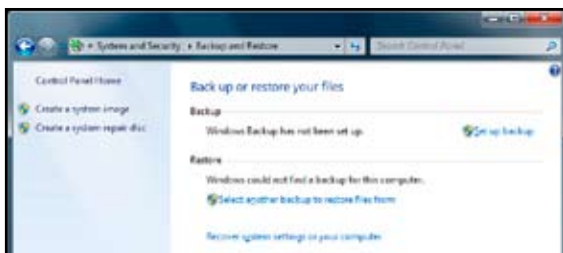

3. Виберіть місце призначення резервної копії. Клацніть по **Next (Далі).**
4. Виберіть **Let Windows choose (recommended) (Вибирає Windows - рекомендовано)** або **Let me choose as your backup mode (Надати мені право вибрати вашим режимом резервного копіювання).**



Якщо вибрати **Let Windows choose (Вибирає Windows)**, Windows не робитиме резервних копій Ваших програм, файлів формату FAT, файлів кошика для сміття або тимчасових файлів 1 Гб або більше.

5. Виконуйте інструкції на екрані, щоб закінчити процес.

Відновлення системи

Особлива характеристика Windows® System Restore (Відновлення системи Windows®) створює пункт відтворення, де зберігаються налаштування системи комп'ютера на певний час і дату. Вона надає можливість відновлювати систему або скасовувати зміни в її налаштуваннях без впливу на особисті дані.

Щоб відновити систему:

1. Закрийте всі працюючі задачі.
2. Клацніть по  > **All Programs (Всі програми) > Accessories (Акcesуари) > System Tools (Системні інструменти) > System Restore (Відновлення системи).**
3. Виконуйте інструкції на екрані, щоб завершити процес.

Захист комп'ютера

Користування Windows® 7 Action Center (Центр дій Windows® 7)

Windows® 7 Action Center (Центр дій Windows® 7) надає попередження, інформацію про безпеку, підтримку системи та опцію, яка автоматично усуває деякі розповсюджені проблеми комп'ютера.



Можна зробити особисті налаштування повідомлень. Детальніше про це у розділі **Особисте налаштування піктограм і попереджень** у цій главі.

Запуск Windows® 7 Action Center (Центр дій Windows® 7)

Щоб запустити Windows® 7 Action Center (Центр дій Windows® 7):

1. Щоб запустити Windows 7 Action Center (Центр дій Windows 7), клацніть по піктограмі Notification (Попередження) , а потім клацніть по **Open Action Center (Відкрити центр дій)**.

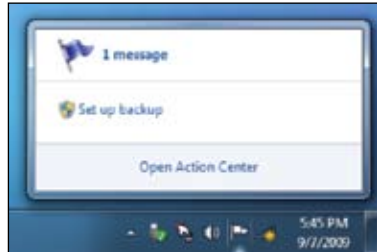

2. У Windows 7 Action Center (Центр дій Windows 7) клацніть по задачі, яку бажаєте виконати.

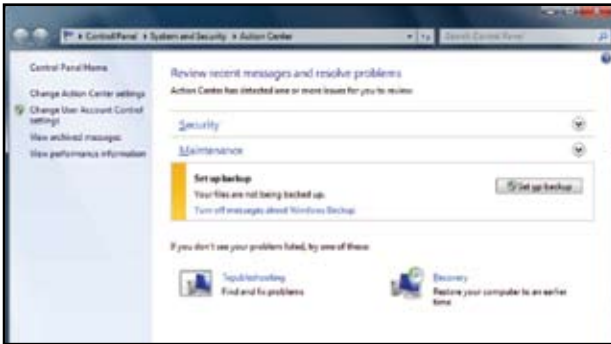

Користування Windows® Update (Вдосконалення Windows®)

Windows Update (Вдосконалення Windows) надає можливість перевіряти наявність вдосконалень і встановлювати їх, щоб підсилити захист і робочі характеристики комп'ютера.

Запуск Windows® Update (Вдосконалення Windows®)

Щоб запустити Windows® Update (Вдосконалення Windows®):

1. На панелі задач Windows® клацніть по піктограмі Start (Старт) , щоб запустити меню Start (Старт).
2. Виберіть **All Programs (Всі програми) > Windows Update (Вдосконалення Windows)**.
3. На екрані Windows Update (Вдосконалення Windows) клацніть по задачі, яку бажаєте виконати.



Налаштування облікового запису користувача і паролю

Можна створювати облікові записи і паролі користувачів для осіб, які користуватимуться комп'ютером.

Налаштування облікового запису користувача

Щоб налаштувати обліковий запис користувача:

1. На панелі задач Windows® клацніть по  > Getting Started (Початок експлуатації) > Add new users (> Додати нових користувачів).
2. Виберіть **Manage another account** (Керувати іншим обліковим записом).
3. Виберіть **Create a new account** (Створити новий обліковий запис).
4. Введіть ім'я нового користувача.
5. Виберіть типом користувача **Standard user** (Стандартний користувач) або **Administrator** (Адміністратор).
6. Виконавши, клацніть по **Create Account** (Створити обліковий запис).

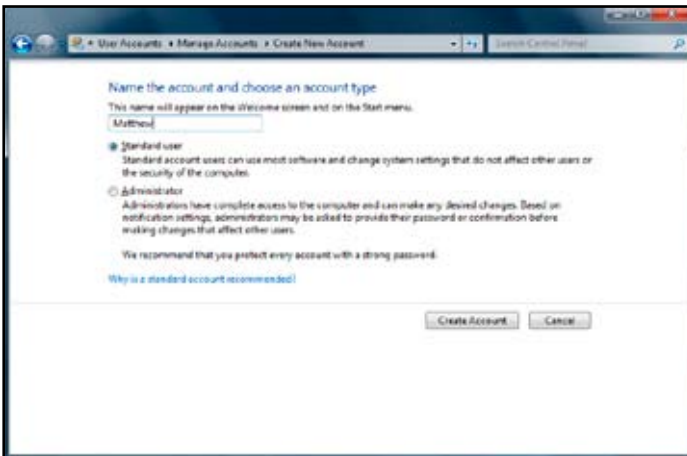

Налаштування паролю користувача

Щоб налаштувати пароль користувача:

1. Виберіть користувача, для якого бажаєте встановити пароль.
2. Виберіть **Create a password** (Створити пароль).



3. Введіть пароль і підтвердіть його. Введіть підказку паролю.
4. Виконавши, клікніть по **Create password** (Створити пароль).



Активация ПЗ антивирусу

На Ваш комп'ютер попередньо встановлено Trend Micro Internet Security. Це ПЗ антивирусу третьої сторони, яке захищає Ваш комп'ютер від атак вірусів. Його купують окремо. Після активації Вам надано 60-денний період пробного користування.

Щоб активувати Trend Micro Internet Security:

1. Запустіть задачу Trend Micro Internet Security.
2. Уважно прочитайте умови ліцензійної угоди. Клацніть по **Agree & Activate (Погодитися і активувати)**.
3. Введіть адресу електронної пошти і виберіть розташування. Клацніть по **Next (Далі)**.
4. Клацніть по **Finish (Закінчити)**, щоб завершити активацію.

Як отримати Windows® Help and Support (Допомога і підтримка Windows®)

Windows® Help and Support (Допомога і підтримка Windows®) надає підтримку і відповіді щодо користування задачами платформи Windows® 7.

Щоб запустити Windows® Help and Support (Допомога і підтримка Windows®), клацніть по  > **Help and Support (Допомога і підтримка)**.

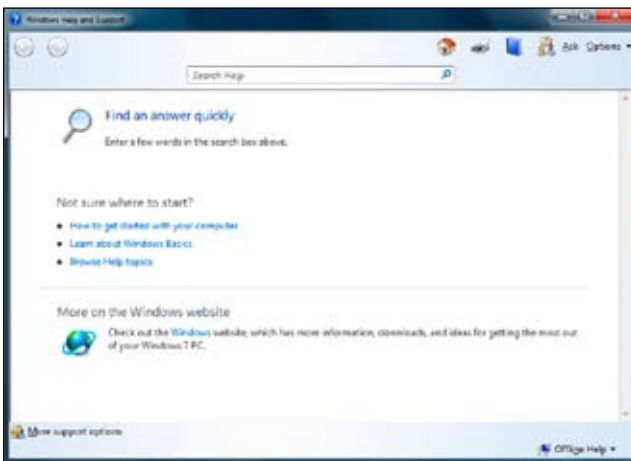

Переконайтеся, що Ви підключилися до Інтернет, щоб отримати вдосконалену підтримку Windows® он-лайн.



Глава 3

Підключення пристроїв до комп'ютера

Підключення пристрою пам'яті USB

На задній і передній панелях стаціонарного ПК є порти USB 2.0/1.1. Порти USB надають можливість підключати пристрої USB, такі як пристрої пам'яті.

Щоб підключити пристрій пам'яті USB:

- Вставте пристрій пам'яті USB до комп'ютера.

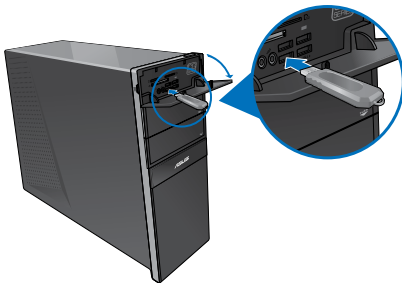

Передня панель



Задня панель

Щоб зняти пристрій пам'яті USB:

1. Клацніть по  у ділянці повідомлень Windows на комп'ютері, потім клацніть по **Eject USB2.0 FlashDisk (Вивільнити пристрій пам'яті USB 2.0)**.
2. Коли з'явиться повідомлення **Safe to Remove Hardware (Безпечно зняти апаратне забезпечення)**, зніміть пристрій пам'яті USB з комп'ютера.

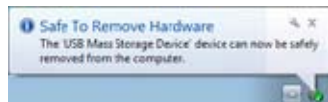
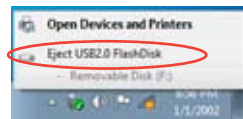

НЕ ЗНИМАЙТЕ пристрій пам'яті USB, коли триває передача даних. Це може спричинити втрату даних або пошкодити пристрій пам'яті USB.

Підключення мікрофона і динаміків

Стационарний ПК має порти для мікрофонів і динаміків на передній і задній панелях. Порти I/O аудіо, розташовані на задній панелі, надають можливість підключати 2, 4, 6 і 8-канальні стерео-динаміки.

Підключення навушника і мікрофону

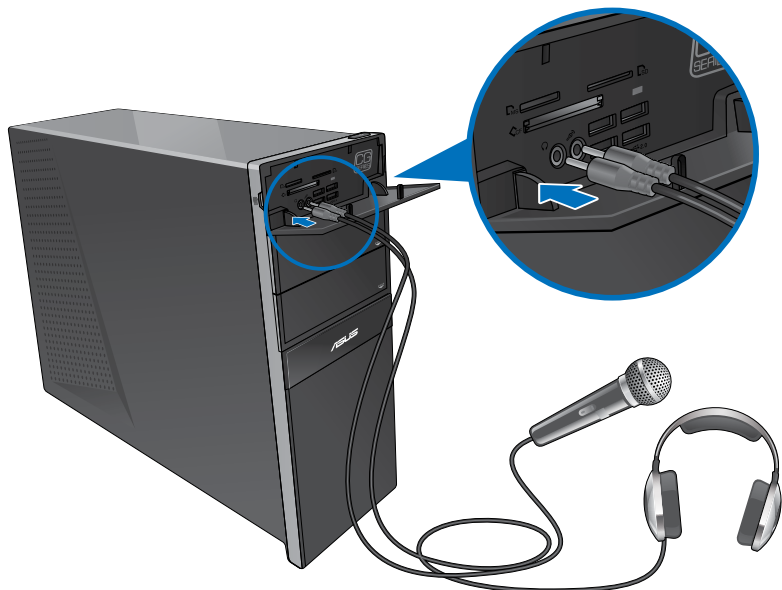

Підключення 2-канальних динаміків

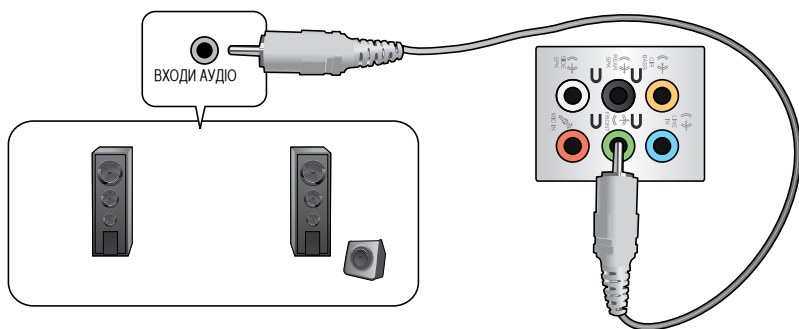

Підключення 4-канальних динаміків

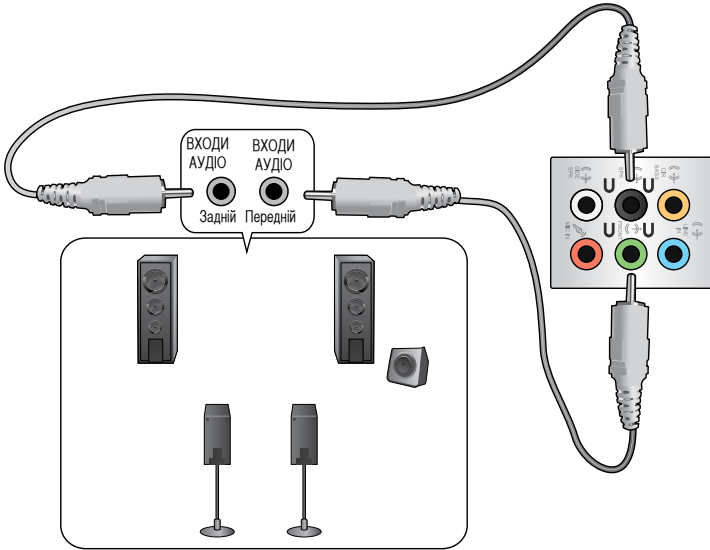

Підключення 6-канальних динаміків

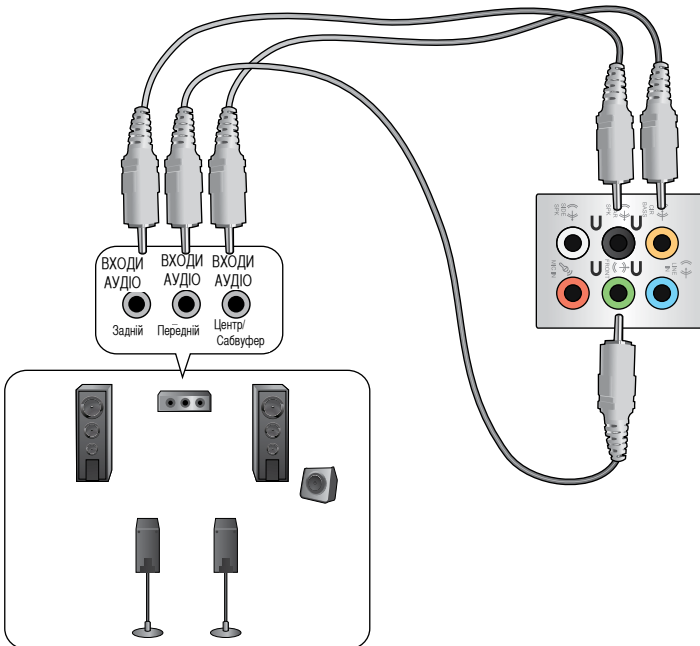

Підключення 8-канальних динаміків

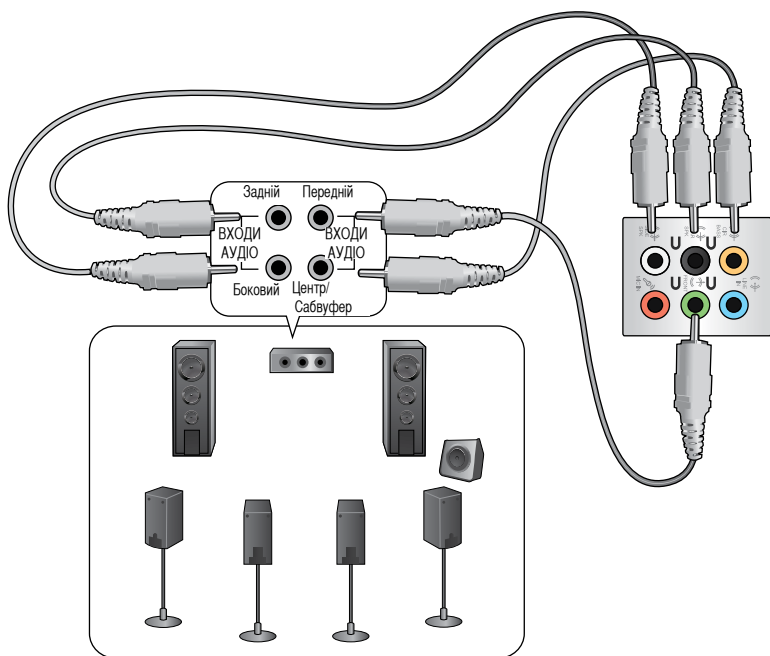

Підключення багатьох зовнішніх дисплеїв

Стационарний ПК може бути оснащений портами VGA, HDMI та DVI і надає можливість підключати багато зовнішніх дисплеїв.



Коли на комп'ютер встановлено графічну карту, підключіть монітори до портів виходу графічної карти.

Налаштування багатьох дисплеїв

Під час користування багатьма моніторами Ви можете налаштувати режими дисплею. Можна використовувати додатковий монітор як дублікат головного дисплею або як подовження, яке збільшує стаціонарний комп'ютер Windows.

Щоб налаштувати багато дисплеїв:

1. Вимкніть комп'ютер.
2. Підключіть два монітори до комп'ютера і підключіть шнури живлення до моніторів. Детальніше про підключення монітора до комп'ютера розказано у розділі **Налаштування комп'ютера** Глави 1.

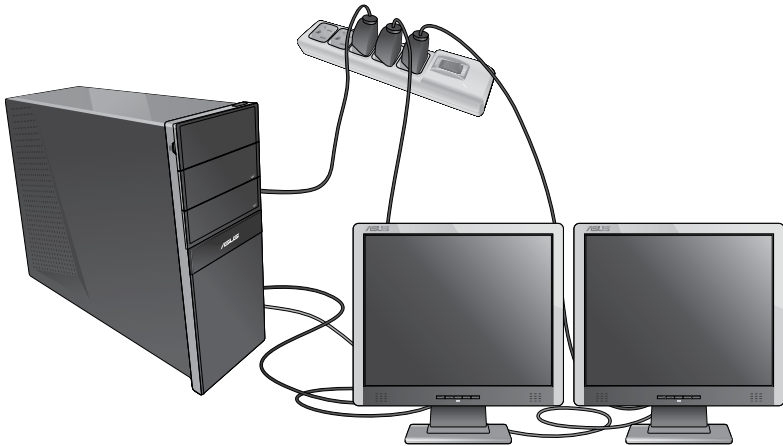

У деяких графічних карт лише монітор, встановлений як первинний дисплей, може показувати зображення під час POST. Функція подвійного показу працює лише у Windows.

3. Увімкніть комп'ютер.
4. Зробіть будь-що з наступного, щоб відкрити екран налаштування **Screen Resolution (Чіткість екрану)**:
 - Клацніть по  > **Control Panel (Контрольна панель) > Appearance and Personalization (Вигляд і персоналізація) > Display (Дисплей) > Change display settings (Змінити налаштування дисплею)**.
 - Правою кнопкою клацніть будь-де на робочому столі Windows. Коли з'явиться тимчасове меню, клацніть по **Personalize (Персоналізувати) > Display (Дисплей) > Change display settings (Змінити налаштування дисплею)**.
5. Виберіть режим показу з **Multiple displays: (Багато дисплеїв)** - випадного списку.
 - **Подвоїти ці дисплеї:** Виберіть цю опцію, щоб користуватися додатковим монітором як дублюватом головного дисплею.
 - **Розширити ці дисплеї:** Виберіть цю опцію, щоб користуватися додатковим монітором як дисплеєм розширення. Це збільшує площу робочого столу.
 - **Показувати робочий стіл тільки на 1/2:** Виберіть цю опцію, щоб показувати робочий стіл лише на моніторі 1 або моніторі 2.
 - **Зняти цей дисплей:** Виберіть ці опції, щоб зняти вибраний дисплей.

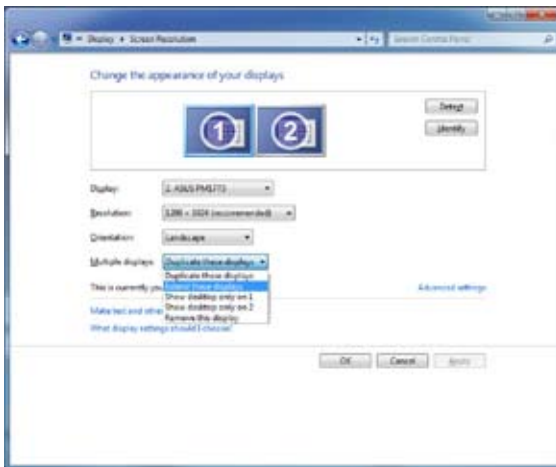

6. Клацніть по **Apply (Застосувати)** або **OK**. Потім клацніть по **Keep Changes (Зберегти зміни)** у повідомленні підтвердження.

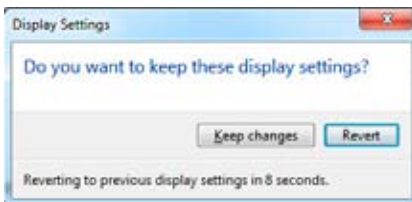

Підключення HDTV

Підключіть ТБ високої чіткості (HDTV) до порту HDMI на комп'ютері.



- Для підключення HDTV і комп'ютера знадобиться кабель HDMI. Кабель HDMI слід купувати окремо.
- Щоб отримати найкращі робочі характеристики, переконайтеся, що довжина кабелю HDMI менше 15 метрів.

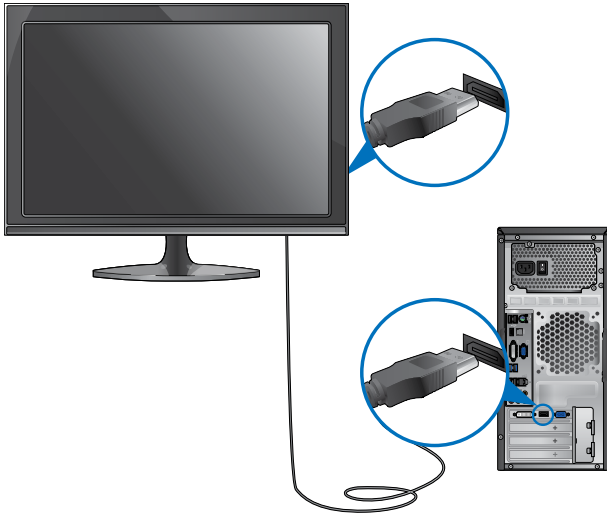

Глава 4

Користування комп'ютером

Правильна постава під час користування стаціонарним ПК

Під час користування стаціонарним ПК важливо стежити за правильною поставою, щоб уникнути розтягнення зап'ясть, кистей рук, травмування різних суглобів та м'язів. У цьому розділі подано підказки, як уникнути фізичного дискомфорту і можливих травм під час користування стаціонарним ПК і отримувати задоволення від роботи на ньому.

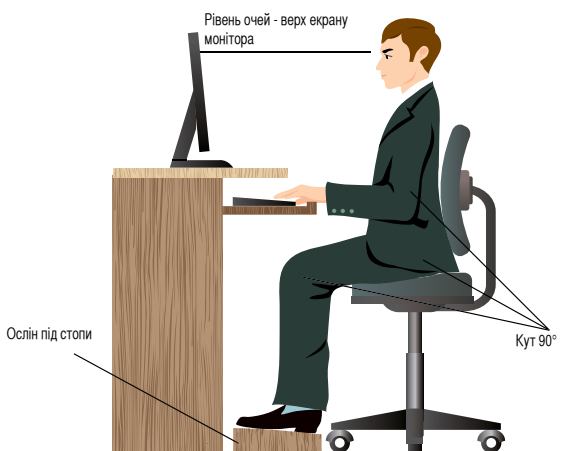

Щоб стежити за правильною поставою:

- Поставте стілець так, щоб лікті знаходилися трохи вище клавіатури і Вам було зручно друкувати.
- Відрегулюйте висоту стільця так, щоб коліна знаходилися трохи вище стегон, і стегна не сильно напружувалися. У разі необхідності підставте під стопи ослінчик, щоб коліна знаходилися вище.
- Відрегулюйте положення спинки стільця, щоб знизу хребет надійно і зручно підтримувався і дещо відхилявся назад.
- Сидіть перед ПК прямо так, щоб лікті й коліна були зігнуті під кутом 90° , і стегна були теж розташовані під прямим кутом по відношенню до тулуба.
- Розташуйте монітор прямо перед собою і поверніть екран монітора так, щоб дивитися на нього трохи згори вниз.
- Тримайте мишу поруч із клавіатурою і, в разі необхідності, користуйтеся опорою для зап'ястя, щоб зменшити тиск на зап'ястя під час друку.
- Користуйтеся стаціонарним ПК у добре освітленому місці, не розташовуйте його так, щоб на екран потрапляли відблиски від вікна або пряме сонячне проміння.
- Регулярно робіть короткі перерви під час роботи на стаціонарному ПК.

Користування пристроєм читання карт

Цифрові фотоапарати та інші цифрові пристрої для графічних завдань використовують карти пам'яті для збереження цифрових зображень або медійних файлів. Вбудований пристрій читання карт пам'яті на передній панелі системи надає можливість читати дані з різних карт пам'яті і записувати на них дані.



Щоб користуватися картою пам'яті:

1. Вставте карту пам'яті до отвору карти.



- Карта пам'яті має рельєфний контакт, який входить до отвору лише в одному напрямку. НЕ ВСТАВЛЯЙТЕ карту СИЛОМІЦЬ до отвору, щоб не пошкодити її.
- Можна вставляти по одному носію в кожен із отворів для карт і користуватися кожним з них окремо. Розташуйте лише по одній карті в одному отворі.

2. Виберіть програму з вікна AutoPlay, щоб увійти до файлів.



- Якщо AutoPlay НЕ активовано на Вашому комп'ютері, клацніть по кнопці **Start (Старт)** на панелі задач Windows® 7, клацніть по **Computer (Комп'ютер)** і двічі клацніть по піктограмі карти пам'яті, щоб увійти до даних на ній.
- Кожен отвір карти має власну піктограму дисководу, показану на екрані **Computer (Комп'ютер)**.
- Світлодіод пристрою читання карти пам'яті загоряється і мерехтить під час читання або запису даних на карті пам'яті.

3. Закінчивши, правою кнопкою клацніть по піктограмі дисководу карти пам'яті на екрані **Computer (Комп'ютер)**, клацніть по **Eject (Вивільнити)**, а потім вивільніть картку.



Ніколи не виймайте карти під час копіювання, форматування або видалення даних на карті або одразу по закінченню процесу - це загрожує втратою даних.



Щоб запобігти втраті даних, користуйтеся **Safely Remove Hardware and Eject Media** (Безпечно видалити апаратні засоби і вивільнити носій) у ділянці повідомлень Windows, перш ніж видалити карту пам'яті.

Користування оптичним дисководом

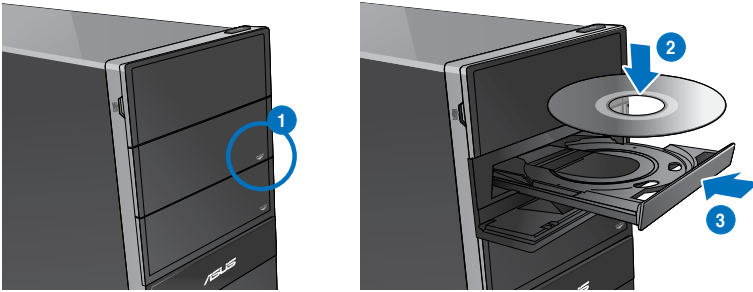

Вставити оптичний диск

Щоб вставити оптичний диск:

1. Коли система увімкнена, натисніть на кнопку вивільнення під кришкою відсіку дисководу, щоб відкрити лоток.
2. Вставте диск ярликом вгору до оптичного дисководу.
3. Просуньте лоток, щоб він закритися.
4. Виберіть програму з вікна AutoPlay, щоб увійти до файлів.



Якщо AutoPlay НЕ активовано на Вашому комп'ютері, клацніть по кнопці **Start (Старт)** на панелі задач Windows® 7, клацніть по **Computer (Комп'ютер)** і двічі клацніть по піктограмі дисководу CD/DVD, щоб увійти до даних на ньому.

Видалити оптичний диск

Щоб видалити оптичний диск:

1. Коли система увімкнена, виконайте будь-що з наступного, щоб вивільнити лоток:
 - Натисніть на кнопку вивільнення під кришкою відсіку дисководу.
 - Правою кнопкою клацніть по піктограмі дисководу CD/DVD на екрані **Computer (Комп'ютер)** і клацніть по **Eject (Вивільнити)**.
2. Вийміть диск з дисководу.

Користування мультимедійною клавіатурою (лише на окремих моделях)



Клавіатура має різні моделі. Ілюстрації у розділі подані лише як загальна інформація.

Клавіатура ASUS SK-2045



Українська

Клавіші	Опис	Клавіші	Опис
1.	Запускає пристрої Windows®.	12.	Натисніть <Fn + F7>, щоб запустити Microsoft® MSN. Якщо MSN не встановлено, команда відкриває сторінку, де його можна завантажити.
2.	Активує Windows® Flip 3D.	13.	Натисніть <Fn + F8>, щоб запустити екран Windows® Search (Пошук).
3.	Зменшує розмір зображення у Windows® Photo Viewer (Пристрій перегляду фото).	14.	Натисніть <Fn + F9>, щоб програти або зробити паузу в Windows® Media Player (Медійний плеєр).
4.	Збільшує розмір зображення у Windows® Photo Viewer (Пристрій перегляду фото).	15.	Натисніть <Fn + F10>, щоб зупинити відтворення в Windows® Media Player (Медійний плеєр).
5.	Працює з клавішами F1~F12.	16.	Натисніть <Fn + F11>, щоб перейти на попередню доріжку в Windows® Media Player (Медійний плеєр).
6.	Натисніть <Fn + F1>, щоб запустити Microsoft® Word.	17.	Натисніть <Fn + F12>, щоб перейти на наступну доріжку в Windows® Media Player (Медійний плеєр).
7.	Натисніть <Fn + F2>, щоб запустити Microsoft® Excel.	18.	Зменшує гучність системи.
8.	Натисніть <Fn + F3>, щоб запустити Microsoft® PowerPoint.	19.	Збільшує гучність системи.
9.	Натисніть <Fn + F4>, щоб запустити Microsoft® Internet Explorer.	20.	Вмикає і вимикає режим без звуку.
10.	Натисніть <Fn + F5>, щоб запустити Microsoft® Outlook.	21.	Запускає Windows® Media Player (Медійний плеєр).
11.	Натисніть <Fn + F6>, щоб запустити папку Favorites (Улюблене) у Windows® Internet Explorer.	22.	Запускає Windows® Media Center (медіа-центр).



Клавіші спеціальних функцій працюють лише в операційних системах Windows® Vista / Windows® 7.

Клавіатура ASUS-Razer Arcosa Gaming



Клавіші	Опис
1. 	Програє або ставить на паузу відтворення медійного плеєра.
2. 	Зупиняє відтворення у медійному плеєрі.
3. 	Переходить на попередню доріжку медійного плеєра.
4. 	Переходить на наступну доріжку медійного плеєра.
5. 	Зменшує гучність системи.
6. 	Збільшує гучність системи.
7. 	Вмикає і вимикає режим без звуку.
8. 	Перемикає профілі, які працюють із клавішами F1 ~ F10.

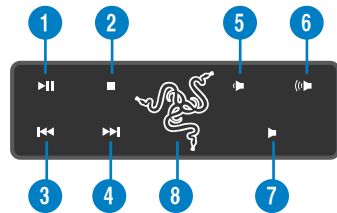

Українська



- Клавіші спеціальних функцій працюють в операційних системах Windows® XP/ Vista / 7.
- Перед користуванням інсталюйте драйвер клавіатури. Відвідайте сайт Razer www.razer.com, щоб завантажити драйвер.

Клавіатура BTC 6200C



Клавіші	Опис	Клавіші	Опис
1.	Переводить в режим очікування. Натисніть будь-яку клавішу, щоб повернути комп'ютер з режиму очікування в попередній робочий стан.	8.	Збільшує гучність системи.
2.	Повертається на останню сторінку, яку Ви переглядали.	9.	Вмикає і вимикає режим без звуку.
3.	Переходить на наступну сторінку, яку Ви переглядали раніше.	10.	Переходить на попередню доріжку медійного плеєра.
4.	Запускає домашню сторінку за замовчанням у Windows® Internet Explorer.	11.	Програє або ставить на паузу відтворення медійного плеєра.
5.	Запускає папку Favorites (Улюблене) у Windows® Internet Explorer.	12.	Переходить на наступну доріжку медійного плеєра.
6.	Запускає задачу електронної пошти за замовчанням.	13.	Зупиняє відтворення у медійному плеєрі.
7.	Зменшує гучність системи.		



- Клавіші спеціальних функцій працюють без інсталяції драйвера в операційних системах Windows® ME / 2000 / XP / Vista / 7. Для операційної системи Windows® 98SE завантажте драйвер на сайті BTC www.btc.com.tw.
- Інсталюйте Microsoft® Internet Explorer 5.0 або пізніші версії перш ніж користуватися клавішами Інтернет.

Сучасна дротова клавіатура ASUS PRIMAX/KB2621



Гарячі клавіші	Опис
1.	Зменшує гучність системи.
2.	Вмикає і вимикає режим без звуку.
3.	Збільшує гучність системи.
4.	Переходить на попередню доріжку медійного плеєра.
5.	Програє або ставить на паузу відтворення медійного плеєра.
6.	Переходить на наступну доріжку медійного плеєра.

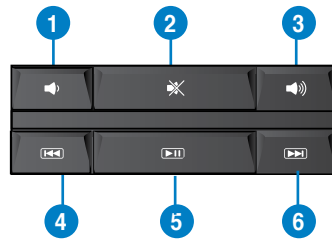

Клавіші спеціальних функцій працюють лише в операційних системах Windows® Vista / Windows® 7 / XP.

Lined writing area with 21 horizontal lines.

Глава 5

Підключення до Інтернет

Дротове підключення

Кабелем RJ-45 підключіть комп'ютер до DSL/кабельного модему або локальної мережі (LAN).

Підключення через DSL/кабельний модем

Для підключення через DSL/кабельний модем:

1. Налаштуйте DSL/кабельний модем.



Користуйтеся документацією до DSL/кабельного модему.

2. Підключіть один кінець кабелю RJ-45 до порту LAN (RJ-45) на задній панелі комп'ютера, а інший кінець - до DSL/кабельного модему.

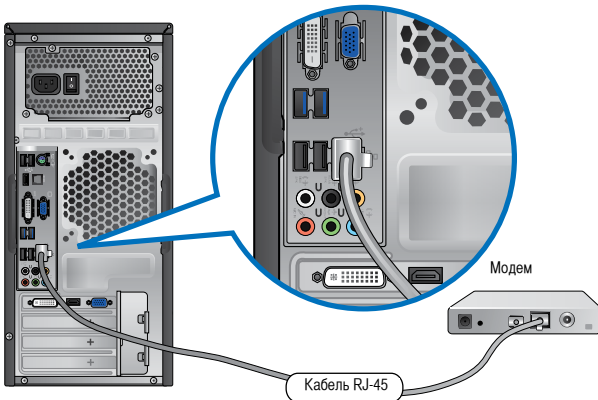

3. Увімкніть DSL/кабельний модем і комп'ютер.
4. Конфігуруйте необхідні налаштування підключення до Інтернет.



Зверніться до Інтернет-провайдера (ISP), щоб дізнатися більше і отримати допомогу в налаштуванні підключення до Інтернет.

Підключення через локальну мережу (LAN)

Щоб підключитися через локальну мережу:

1. Підключіть один кінець кабелю RJ-45 до порту LAN (RJ-45) на задній панелі комп'ютера, а інший кінець - до LAN.

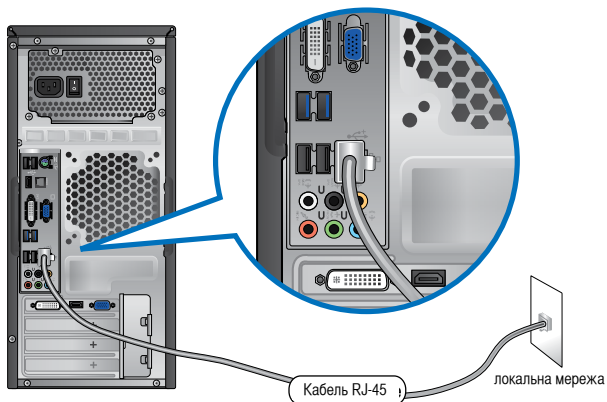

2. Увімкніть комп'ютер.
3. Конфігуруйте необхідні налаштування підключення до Інтернет.



Зверніться до мережевого адміністратора, щоб дізнатися більше і отримати допомогу в налаштуванні підключення до Інтернет.

Глава 6

Користування утилітами



До комплексу можуть не входити DVD підтримки і DVD відновлення. Можна користуватися особливою характеристикою Recovery Partition (Відновлення на логічний диск), щоб створити DVD підтримки та DVD відновлення. Детальніше про це розказано у Відновлення системи у цій главі.

ASUS AI Suite II

ASUS AI Suite II - це інтерфейс "все в одному", який поєднує в собі декілька утиліт ASUS і надає можливість одночасно запускати ці утиліти і користуватися ними.

Інсталяція AI Suite II

Щоб інстальювати AI Suite II:

1. Вставте DVD підтримки в оптичний дисковод. З'явиться інсталяційна панель Drivers (Драйвери), якщо на Вашому комп'ютері увімкнена функція AutoRun (Автозапуск).
2. Клацніть по панелі **Utilities (Утиліти)**, а потім клацніть по **ASUS AI Suite II**.
3. Виконуйте інструкції на екрані, щоб завершити інсталяцію.

Користування AI Suite II

AI Suite II автоматично стартує, коли Ви виходите до ОС Windows®. У ділянці повідомлень Windows® з'являється піктограма AI Suite II. Клацніть по піктограмі, щоб відкрити панель головного меню AI Suite II.

Клацайте по кожній з кнопок, щоб вибирати і запустити утиліту, стежити за роботою системи, вдосконалювати BIOS материнської плати, показувати інформацію системи і пристосовувати налаштування AI Suite II.



Інструмент

Розділ **Tool (Інструмент)** включає панелі EPU, Probe II і Sensor Record (Записи сенсора).



EPU

EPU - це енергоефективний інструмент, який задовольняє різним потребам в обчисленні. Ця утиліта надає декілька режимів на вибір для збереження живлення системи. Режим Auto (Авто) перемикає режими автоматично згідно із поточним статусом системи. Можна зробити особисті налаштування кожного режиму, змінюючи такі параметри, як частота центрального процесора, частота графічної карти, напругу vCore і контроль вентилятора.

Запуск EPU

Після інсталяції AI Suite II з DVD підтримки, запустіть EPU, клацнувши по **Tool (Інструмент) > EPU** на панелі головного меню AI Suite II.

Якщо не знайдено пристрій енергозбереження VGA, буде показано наступне повідомлення.

Показує поточний режим

Підсвічені пункти означають, що активовано пристрій енергозбереження.

Показує обсяг зменшення викиду CO2

* Перемикається між показом загального та поточного зменшення викиду CO2

Показує поточне живлення центрального процесора

Високотехнологічні налаштування для кожного режиму

Показує властивості системи у кожному режимі

Багато операційних режимів системи



- * Виберіть **From EPU Installation (з інсталяції EPU)**, щоб показати, на скільки було зменшено викид CO2 з часу інсталяції EPU.
- * Виберіть **From the Last Reset (з останнього скинення на фабричні)**, щоб показати, на скільки було зменшено викид CO2 з того часу, як Ви натиснули на кнопку Clear (Очистити)

Probe II

Probe II - це утиліта, яка керує критично важливими компонентами комп'ютера, визначає проблеми і повідомляє про них. Probe II визначає, серед усього іншого, кількість обертів вентилятора, температуру центрального процесора і напругу в системі. З цією утилітою Ви можете завжди бути впевненими у тому, щоб комп'ютер працює як слід.

Запуск Probe II

Після інсталяції AI Suite II з DVD підтримки, запустіть Probe II, клацнувши по **Tool (Інструмент) > Probe II** на панелі головного меню AI Suite II.

Конфігурація Probe II

Клацніть по панелям **Voltage/Temperature/Fan Speed (Напруга/Температура/Швидкість вентилятора)**, щоб активувати сенсори або регулювати порогові значення сенсорів. Панель **Preference (Переваги)** надає можливість зробити власні налаштування часового інтервалу попереджень від сенсорів або змінити одиниці вимірювання температури.



Зберігає Вашу
конфігурацію

Завантажує
збережену Вами
конфігурацію

Завантажує
порогові значення
за замовчанням для
кожного сенсора

Застосовує внесені
Вами зміни

Sensor Recorder (Записи сенсора)

Sensor Recorder (Записи сенсора) надає можливість відстежувати і записувати зміни у напрузі системи, її температурі, швидкості вентилятора.

Запуск Sensor Recorder (Записи сенсора)

Після інсталяції AI Suite II з DVD підтримки клацніть по **Tool (Інструмент) > Sensor Recorder (Записи сенсора)** на панелі головного меню AI Suite II, щоб запустити PC Probe (Зонд ПК).

Конфігурація Sensor Recorder (Записи сенсора)

Клацаючи по панелям **Voltage/Temperature/Fan Speed (Напруга/Температура/Швидкість вентилятора)**, виберіть сенсори, за якими бажаєте стежити. Панель **History Record (Запис історії)** надає можливість записувати зміни у показах активованих Вами сенсорів.

Україно́вка

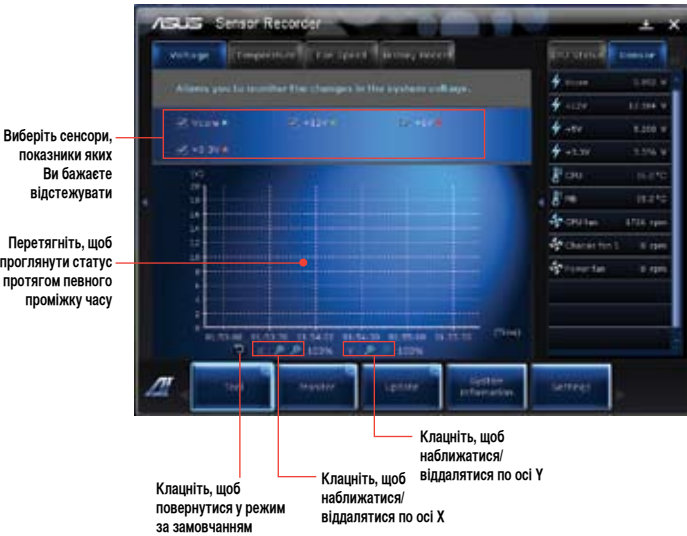

Монітор

Розділ **Monitor (Монітор)** містить панелі Sensor (Сенсор) і CPU Frequency (Частота центрального процесора).



Sensor (Сенсор)

Панель Sensor (Сенсор) показує поточні показники сенсорів системи, такі як оберти вентилятора, температуру центрального процесора і напругу. Клацніть по **Monitor (Монітор) > Sensor (Сенсор)** на панелі головного меню AI Suite II, щоб запустити панель Sensor (Сенсор).

CPU Frequency (Частота центрального процесора)

Панель CPU Frequency (Частота центрального процесора) показує поточну частоту центрального процесора і користування ним. Клацніть по **Monitor (Монітор) > CPU Frequency (Частота центрального процесора)** на панелі головного меню AI Suite II, щоб запустити панель CPU Frequency (Частота центрального процесора).

Знаходиться на правій панелі (інформаційній ділянці системи)



Панель сенсора



Панель частоти центрального процесора



Update (Вдосконалення)

Розділ Update (Вдосконалення) надає можливість вдосконалювати BIOS материнської плати і логотип первинного завантаження BIOS зі створеними утилітами вдосконалення ASUS.



ASUS Update (Вдосконалення ASUS)

ASUS Update (Вдосконалення ASUS) - це утиліта, яка надає можливість керувати, зберігати і вдосконалювати BIOS материнської плати в ОС Windows®. Утиліта ASUS Update (Вдосконалення ASUS) надає можливість вдосконалювати BIOS прямо з Інтернет, завантажувати найновіший файл BIOS з Інтернет, вдосконалювати BIOS з вдосконаленого файлу BIOS, зберігати поточний файл BIOS або переглянути інформацію про версію BIOS.

Вдосконалення BIOS через Інтернет

Щоб вдосконалити BIOS через Інтернет:

1. На екрані ASUS Update (Вдосконалення ASUS) виберіть **Update BIOS from Internet (Вдосконалити BIOS з Інтернет)**, а потім клацніть по **Next (Далі)**.



2. Виберіть найближчий до Вас сайт ASUS FTP, щоб уникнути перешкод через затори в потоці даних.

Якщо Ви бажаєте активувати функцію повернення BIOS на простіші версії та функцію автоматичного резервного копіювання BIOS, поставте відмітки у всіх віконцях перед двома пунктами на екрані.



3. Виберіть версію BIOS, яку бажаєте завантажити. Клацніть по **Next (Далі)**. Коли не знайдено вдосконаленої версії, це показується як екран праворуч.



4. Можна вирішити, чи змінювати логотип первинного завантаження BIOS - зображення, яке з'являється на екрані під час самоперевірки - (POST). Клацніть по **Yes (Так)**, якщо бажаєте змінити логотип первинного завантаження або **No (Ні)**, щоб продовжити.
5. Виконуйте інструкції на екрані, щоб завершити процес вдосконалення.



Вдосконалення BIOS з файлу BIOS

Щоб вдосконалити BIOS з файлу BIOS:

1. На екрані ASUS Update (Вдосконалення ASUS) виберіть **Update BIOS from file (Вдосконалити BIOS з файлу)**, а потім клацніть по **Next (Далі)**.
2. Знайдіть файл BIOS у вікні **Open (Відкрити)**, клацніть по **Open (Відкрити)** і клацніть по **Next (Далі)**.
3. Ви можете вирішити змінити логотип первинного завантаження BIOS. Клацніть по **Yes (Так)**, якщо бажаєте змінити логотип первинного завантаження або **No (Ні)**, щоб продовжити.
4. Виконуйте інструкції на екрані, щоб завершити процес вдосконалення.



System Information (Інформація системи)

У розділі System Information (Інформація системи) показано інформацію про материнську плату, центральний процесор та отвори для карт пам'яті.



- Клацніть по панелі **MB (Материнська плата)**, щоб побачити подробиці про виробника материнських плат, назву виробу, версію та BIOS.



- Клацніть по панелі **CPU (Центральний процесор)**, щоб побачити подробиці про центральний процесор і кеш-пам'ять.



- Клацніть по панелі **SPD**, а потім виберіть отвір для карти пам'яті, щоб побачити подробиці про модуль пам'яті, встановлений на відповідний отвір.



Settings (Налаштування)

Розділ Settings (Налаштування) надає можливість роботи особисті налаштування панелі головного меню та змінювати скіни інтерфейсів.

- Задача надає можливість вибирати, яку задачу Ви бажаєте активувати.



- Панель надає можливість змінювати налаштування панелі,



- Скін надає можливість роботи особисті налаштування контрасту, яскравості, насиченості, відтінку і гамми інтерфейсу.



ASUS AI Manager

ASUS AI Manager - це утиліта, яка надає швидкий і простий доступ до задач, які часто використовуються.

Інсталяція AI Manager

Щоб інстальювати AI Manager:

1. Вставте DVD підтримки в оптичний дисковод. Якщо активовано Autorun, з'явиться програма-помічник інсталяції драйверів.



Якщо вимкнено Autorun, двічі клацніть по файлу **setup.exe** у папці ASUS AI Manager на DVD підтримки.

2. Клацніть по панелі **Utilities (Утиліти)**, а потім клацніть по **ASUS AI Manager**.
3. Виконуйте інструкції на екрані, щоб завершити інсталяцію.

Запуск AI Manager

Щоб запустити AI Manager з робочого столу Windows®, клацніть по **Start (Старт) > All Programs (Всі програми) > ASUS > AI Manager > AI Manager 1.xx.xx**. На робочому столі AI Manager з'являється швидка панель.



Після запуску задачі на панелі задач Windows® з'являється піктограма AI Manager.

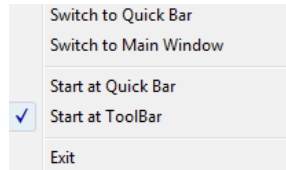

Правою кнопкою миші клацніть по цій піктограмі, щоб перемикатися між швидкою панеллю та головним вікном і запускати AI Manager як зі швидкої панелі, так і з панелі задач.



Швидка панель AI Manager

Швидка панель AI Manager заощаджує місце робочого столу і надає можливість запускати утиліти ASUS або легко показувати інформацію про систему. Клацніть по будь-якій із панелей - Main (Головне), My Favorites (Моє улюблене), Support (Підтримка) або Information (Інформація), щоб показати зміст меню.



Клацніть по кнопці Maximize/restore (Збільшити/відновити) , щоб перемикатися між повним вікном та швидкою панеллю. Клацніть по кнопці Minimize (Зменшити) , щоб лишити AI Manager на панелі задач. Клацніть по кнопці Close (Закрити) , щоб вийти з AI Manager.

Головне

Main menu (Головне меню) містить три утиліти: AI Disk (Диск AI), AI Security (Безпека AI) і AI Booting (Первинне завантаження AI). Клацніть по стрілці на піктограмі Main menu (Головне меню), щоб переглядати утиліти в головному меню.



Клацніть, щоб поширити або
ВІДНОВИТИ

AI Disk (Диск AI)

AI Disk (Диск AI) надає можливість легко очищувати тимчасові файли IE, куки IE, посилання IE та історію IE або видаляти вміст Recycle Bin (Кошик для сміття). Клацніть по піктограмі AI Disk (Диск AI) на швидкій панелі, щоб показати повне вікно AI Disk (Диск AI), і виберіть пункти, які бажаєте очистити. Коли це буде виконано, клацніть по **Apply (Застосувати)**.



AI Security (Безпека AI)

AI Security (Безпека AI) надає можливість встановити пароль, щоб захистити від несанкціонованого доступу такі пристрої як флеш-пам'ять USB і CD/DVD.

Щоб блокувати пристрій:

1. Під час першого користування AI Security (Безпека AI) Вас попросять встановити пароль. Введіть пароль з максимум 20 цифр та/або літер.
2. Підтвердіть пароль.
3. Введіть підказку паролю (рекомендовано).
4. Виконавши, клацніть по **Ок**.



5. Виберіть пристрій, який бажаєте заблокувати, потім клацніть по **Apply (Застосувати)**.
6. Введіть пароль, який Ви попередньо встановили, потім клацніть по **Ок**.



Щоб розблокувати пристрій:

1. Виберіть заблокований пристрій, потім клацніть по **Apply (Застосувати)**.
2. Введіть пароль, який Ви попередньо встановили, потім клацніть по **Ок**.

Щоб змінити пароль:

- Клацніть по **Change Password (Змінити пароль)**, потім виконайте інструкції на екрані, щоб змінити пароль.

AI Booting (Первинне завантаження AI)

AI Booting (Первинне завантаження AI) надає можливість вказати послідовність пріоритетів первинного завантаження.



Щоб вказати послідовність первинного завантаження:

1. Виберіть пристрій, а потім клацніть лівою/правою кнопкою, щоб вказати послідовність завантаження.
2. Виконавши, клацніть по **Apply (Застосувати)**.

My Favorites (Моє улюблене)

My Favorites (Моє Улюблене) надає можливість додавати задачі, які Ви часто використовуєте, щоб не витратити час на пошук задач через комп'ютер.

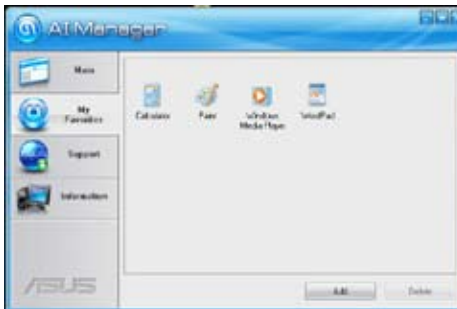

Щоб додати задачу:

1. Клацніть по **Add (Додати)**, потім знайдіть задачу, яку бажаєте додати до **My Favorites (Моє Улюблене)**.
2. Клацніть по **Open (Відкрити)** по вікну розташування файлу. Цю задачу додано до списку **My Favorites (Моє Улюблене)**.

Правою кнопкою клацніть по піктограмі задачі, щоб запустити, видалити або переіменувати вибрану задачу. Також можна двічі клацнути, щоб запустити вибрану задачу.

Support (Підтримка)

Клацніть по будь-якому посиланню у вікні **Support (Підтримка)**, щоб перейти на сайт ASUS, сайт технічної підтримки, сайт завантажень або до контактної інформації.



Information (Інформація)

Клацніть по панелі у вікні **Information (Інформація)**, щоб побачити детальну інформацію про систему, материнську плату, центральний процесор, інсталювані пристрої BIOS та пам'ять.



Nero 9

Nero 9 надає можливість створювати, копіювати, записувати, редагувати, спільно користуватися та поновлювати різні види даних.



Інсталяція Nero 9

Щоб інсталиувати Nero 9:

1. Вставте до оптичного дисководу Nero 9 DVD.
2. Якщо активовано Autorun (Автозапуск), автоматично з'являється головне меню.



Якщо Autorun (Автозапуск) вимкнено, двічі клацніть по файлу **SetupX.exe** у головній директорії Nero 9 DVD.

3. У головному меню клацніть по **Nero 9 Essentials (Основне Nero 9)**.



4. Виберіть мову, яку бажаєте використовувати для Installation Wizard (Програма-помічник інсталяції). Клацніть по **Next (Далі)**.



5. Клацніть по **Next (Далі)**, щоб продовжити.



6. Відмітьте **I accept the License Conditions (Я погоджуюся із умовами ліцензійної угоди)**. Виконавши, клацніть по **Next (Далі)**.

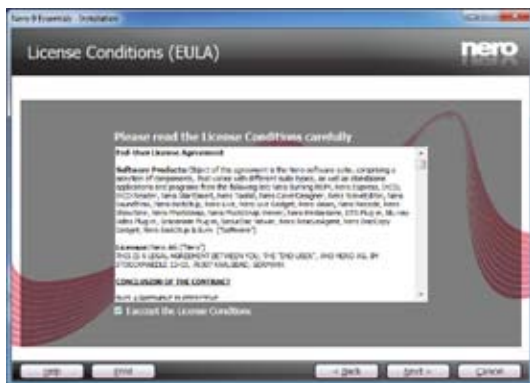

7. Виберіть **Typical (Типовий)** і клацніть по **Next (Далі)**.



8. Відмітьте **Yes, I want to help by sending anonymous application data to Nero** (Так, я бажаю допомогати надсилаючи анонімні дані задач до Nero), потім клацніть по **Next (Далі)**.

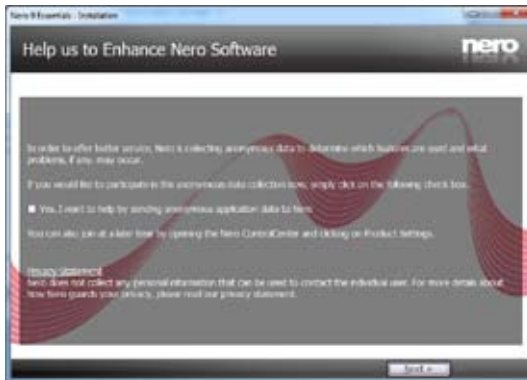

9. Виконавши, клацніть по **Exit (Вийти)**.



Запис файлів

Щоб записати файли:

1. У головному меню клацніть по **Data Burning (Запис даних) > Add (Додати)**.



2. Виберіть файли, які бажаєте записати. Виконавши, клацніть по **Add (Додати)**.



3. Вибравши файли, які Ви бажаєте записати, клацніть по **Burn (Записати)**, щоб записати файли на диск.



Детальніше про користування Nero 9 прочитайте на сайті Nero: www.nero.com

Відновлення системи

Користування логічним диском відновлення

Recovery Partition (Логічний диск відновлення) швидко відновлює ПЗ стаціонарного ПК на попередній робочий стан. Перед тим, як користуватись Recovery Partition (Логічний диск відновлення), зробіть копію даних (таких як файли Outlook PST) на пристрій пам'яті USB або на мережевий диск і занотуйте будь-які особисті конфігурації (такі як мережеві налаштування).

Про Recovery Partition (Логічний диск відновлення)

Recovery Partition (Логічний диск відновлення) - це зарезервоване місце на жорсткому диску, призначене для відновлення операційної системи, драйверів та утиліт, інстальованих на фабриці на стаціонарний ПК.



НЕ ВИДАЛЯЙТЕ логічний диск **RECOVERY (Відновлення)**. Recovery Partition (Логічний диск відновлення) створюється на фабриці. Якщо цей диск видалити, відновити його неможливо. Якщо виникли проблеми із процесом відновлення, зверніться зі стаціонарним ПК до авторизованого сервісного центру ASUS.

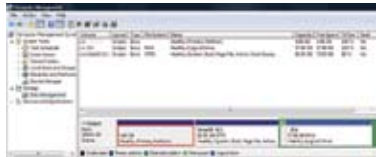

Користування логічним диском відновлення:

1. Натисніть <F9> під час первинного завантаження.
2. Натисніть <Enter> (**Введення**), щоб вибрати Windows Setup [EMS Enabled] (Налаштування Windows – активовано EMS).

3. Виберіть одну з наступних опцій відновлення.

Відновлення системи:

Ця особлива характеристика надає можливість відновити систему на фабричні налаштування за замовчанням.

Резервна копія образу системи:

Ця особлива характеристика надає можливість записувати резервну копію образу системи на DVD, який можна використовувати пізніше, щоб відновити систему на налаштування за замовчанням.

Резервна копія DVD системи:

Ця особлива характеристика надає можливість роботи резервну копію DVD підтримки.

4. Виконуйте інструкції на екрані, щоб завершити процес відновлення.



Відвідайте сайт ASUS: www.asus.com, щоб отримати вдосконалені драйвери та утиліти.

Користування DVD відновлення (на окремих моделях)



Підготуйте 1-3 порожніх придатних до запису DVD, як вказано, щоб створити DVD відтворення.



Зніміть зовнішній дисковод, перш ніж здійснювати відновлення системи на стаціонарний ПК. За інформацією Microsoft, можна втратити важливі дані через налаштування Windows на неправильному диску або форматування неправильного логічного диску.

Щоб користуватися DVD відтворення:

1. Вставте DVD відновлення до оптичного дисководу. Слід увімкнути живлення стаціонарного ПК.
2. Перестартуйте стаціонарний ПК і натисніть **<F8>**, щоб зробити первинне завантаження і вибрати оптичний дисковод (може бути позначений як CD/DVD) і натисніть **<Enter>** (**Введення**), щоб здійснювати первинне завантаження з DVD відновлення.
3. Виберіть ОК, щоб почати відновлювати зображення.
4. Виберіть ОК, щоб підтвердити відновлення системи.



Відновлення буде записано згори на жорсткий диск. Переконайтеся, що Ви зробили резервну копію всіх важливих даних перед відновленням системи.

5. Виконуйте інструкції на екрані, щоб завершити процес відновлення.



НЕ ВИЙМАЙТЕ диск відновлення, якщо тільки не отримаєте вказівки це зробити, під час відтворення - у протилежному випадку логічними дисками неможливо буде користуватися.



Відвідайте сайт ASUS: www.asus.com, щоб отримати вдосконалені драйвери та утиліти.

Глава 7

Усунення несправностей

Усунення несправностей

У цій главі розказано про деякі несправності, які можуть виникнути, та способи їх подолання.

? *Живлення комп'ютера не вмикається, світлодіод на передній панелі не світиться*

- Перевірте, чи правильно підключено комп'ютер.
- Перевірте, чи працює стінна розетка.
- Перевірте, чи увімкнено Power Supply Unit (Пристрій живлення). Див. розділ **УВІМКНЕННЯ/ВИМКНЕННЯ комп'ютера** у Главі 1.

? *Комп'ютер "завис".*

- Зробіть наступне, щоб закрити програми, які не відповідають:
 1. Одночасно натисніть на клавіатурі <Alt> + <Ctrl> + <Delete>, а потім клацніть по **Start Task Manger (Запустити менеджер задач)**.
 2. Клацніть по панелі **Applications (Задачі)**.
 3. Виберіть програму, яка не відповідає, і клацніть по **End Task (Закінчити завдання)**.
- Якщо клавіатура не відповідає. Натисніть і утримуйте кнопку Power (Живлення) вгорі на корпусі, поки вимикається система комп'ютера. Натисніть на кнопку Power (Живлення), щоб увімкнути його.

? *Неможливо підключитися до бездротової мережі за допомогою карти Wi-Fi ASUS (лише на окремих моделях)?*

- Переконайтеся, що Ви ввели правильний мережевий ключ безпеки для бездротової мережі, до якої бажаєте підключитися.
- Підключіть зовнішні антени (додатково) до сполучувачів антени на карті Wi-Fi ASUS і розмістіть антени над корпусом комп'ютера, щоб отримати найкращий бездротовий зв'язок.

? *Не працюють кнопки зі стрілками на клавіатурі з цифрами.*

Відмітьте, якщо вимкнено світлодіод Number Lock (Блокування цифрової клавіатури). Коли увімкнено світлодіод Number Lock (Блокування цифрової клавіатури), клавіші цифрової клавіатури використовуються лише для введення цифр. Натисніть клавішу Number Lock (Блокування цифрової клавіатури), щоб вимкнути світлодіод, якщо бажаєте користуватися клавішами зі стрілками на цифровій клавіатурі.

? *Нема зображення на моніторі.*

- Перевірте, чи увімкнено монітор.
- Переконайтеся, що монітор правильно підключений до порту виходу відео на комп'ютері.
- Якщо комп'ютер має вбудовану графічну карту, переконайтеся, щоб Ви підключили монітор до порту виходу аудіо на вбудованій графічній карті.
- Перевірте, чи не зігнуті контакти сполучувача відео для монітора. Якщо Ви побачите зігнуті контакти, замініть кабель сполучувача відео для монітора.
- Перевірте, чи правильно підключено монітор до джерела живлення.
- У документації до монітора подано більше інформації про усунення несправностей.

? *Під час користування багатьма моніторами зображення знаходиться лише на одному з них.*

- Переконайтеся, що обидва монітори увімкнені до мережі.
- Під час POST лише підключений до порту VGA монітор матиме зображення. Функція подвійного показу працює лише у Windows.
- Коли на комп'ютер встановлено графічну карту, переконайтеся, що Ви підключили монітори до порту виходу на графічній карті.
- Перевірте, чи правильні налаштування багатьох дисплеїв. Детальніше про це - у розділі **Підключення багатьох зовнішніх дисплеїв** у Главі 3.

? *Комп'ютер не розпізнає пристрій пам'яті USB.*

- Коли Ви вперше підключаєте пристрій пам'яті USB до комп'ютера, Windows автоматично інсталує для нього драйвер. Трохи почекайте і перейдіть до My Computer (Мій комп'ютер), щоб перевірити, чи визначено пристрій пам'яті USB.
- Підключіть пристрій пам'яті USB до іншого комп'ютера, щоб перевірити, чи нема несправностей у цьому пристрої пам'яті USB.





? *Я бажаю відновити системні налаштування компютера або відмінити зміни у них, не втративши особисті файли і дані.*

Особлива характеристика Windows® System Restore (Відновлення системи) надає можливість відновити систему або відмінити зміни у її налаштуваннях не впливаючи на Ваші особисті дані, такі як документи або фото. Детальніше про це розказано у розділі **Відновлення системи** у Главі 2.

? *Зображення на HDTV розтягнуто.*

- Це викликано різницею між чіткістю монітора та HDTV. Відрегулюйте чіткість екрану так, щоб вона підходила до HDTV. Щоб змінити чіткість екрану:
 1. Зробіть будь-що з наступного, щоб відкрити екран налаштування **Screen Resolution (Чіткість екрану)**:
 - Клацніть по  > **Control Panel (Контрольна панель)** > **Appearance and Personalization (Вигляд і персоналізація)** > **Display (Дисплей)** > **Change display settings (Змінити налаштування дисплею)**.
 - Правою кнопкою клацніть будь-де на робочому столі Windows. Коли з'явиться тимчасове меню, клацніть по **Personalize (Персоналізувати)** > **Display (Дисплей)** > **Change display settings (Змінити налаштування дисплею)**.
 2. Відрегулювати чіткість. Детальніше про чіткість розказано в документації до HDTV.
 3. Клацніть по **Apply (Застосувати)** або **OK**. Потім клацніть по **Keep Changes (Зберегти зміни)** у повідомленні підтвердження.



? *Немає звуку з динаміків.*

- Переконайтеся, що Ви підключили динаміки до порту виходу лінії (зелений) на передній або задній панелі.
- Перевірте, чи підключені динаміки до джерела живлення і увімкнені.
- Відрегулюйте гучність динаміків.
- Переконайтеся, що не вимкнено звук системи.
 - Якщо звук вимкнено, піктограма гучності показана як . Щоб активувати звук системи, клацніть по  у ділянці повідомлень Windows, потім клацніть по .
 - Якщо звук не вимкнено, клацніть по  і перетягніть повзун, щоб відрегулювати гучність.
- Підключіть динаміки до іншого комп'ютера, щоб перевірити, що вони працюють як слід.

? *Дисковод DVD не може прочитати диск.*

- Перевірте, чи вставлено диск ярликом вгору.
- Перевірте, чи диск розташовано по центру лотка, особливо якщо диск нестандартних форми або розміру.
- Перевірте, чи немає на диску подряпин і пошкоджень.

? *Кнопка вивільнення дисководу DVD не відповідає.*

1. Клацніть по  > **Computer (Комп'ютер)**.
2. Правою кнопкою миші клацніть по  **DVD RW Drive**, потім клацніть **Eject (Вивільнити)** у меню.

Живлення

Проблема	Можлива причина	Дія
Нема живлення (Вимкнено індикатор живлення)	Неправильна напруга струму	<ul style="list-style-type: none"> Встановіть перемикач напруги живлення комп'ютера на стандарти для Вашого регіону. Відрегулювати налаштування напруги. Переконайтеся, що шнур живлення вимкнено з розетки мережі.
	Комп'ютер не увімкнено.	Натисніть кнопку живлення на передній панелі, щоб переконатися, що комп'ютер увімкнено.
	Шнур живлення комп'ютера неправильно приєднаний.	<ul style="list-style-type: none"> Переконайтеся, що шнур живлення комп'ютера правильно приєднаний. Використовуйте інший сумісний шнур живлення.
	Проблеми блоку живлення	Спробуйте інсталювати інший блок живлення на комп'ютер.

Дисплей

Проблема	Можлива причина	Дія
Після увімкнення комп'ютера нема зображення (екран чорний)	Сигнальний кабель не підключений до правильного порту VGA на комп'ютері.	<ul style="list-style-type: none"> Підключіть сигнальний кабель до правильного порту дисплею (VGA на платі або вбудований порт VGA). Якщо Ви користуєтеся вбудованою картою VGA, підключіть сигнальний кабель до вбудованого порту VGA.
	Проблеми сигнального кабелю	Спробуйте підключити до іншого монітора.

Локальна мережа

Проблема	Можлива причина	Дія
Неможливо увійти до Інтернет	Кабель локальної мережі не підключений.	Підключіть кабель локальної мережі до комп'ютера.
	Проблеми кабелю локальної мережі	Переконайтеся, що увімкнено світлодіод локальної мережі. Якщо ні, спробуйте інший кабель локальної мережі. Якщо це все одно не допомогло, зверніться до сервісного центру ASUS.
	Комп'ютер неправильно підключений до маршрутизатора або хаба.	Переконайтеся, що комп'ютер правильно підключений до маршрутизатора або хаба.
	Налаштування мережі	Зверніться до провайдера послуг Інтернет (ISP), щоб отримати правильні налаштування локальної мережі.
	Проблеми викликані антивірусом	Закрийте ПЗ антивіруса.
	Проблеми драйвера	Переінсталуйте драйвер локальної мережі

Аудіо

Проблема	Можлива причина	Дія
Нема аудіо	Динамік або навушник підключені до неправильного порту.	<ul style="list-style-type: none">• Дізнайтеся, який порт правильний, з керівництва до комп'ютера.• Відключіть і знову підключіть динамік до комп'ютера.
	Динамік або навушник не працюють.	Спробуйте використати інший динамік або навушник.
	Передні та задні порти аудіо не працюють.	Спробуйте і передні, і задні порти аудіо. Якщо один порт несправний, перевірте, чи встановлений він на багатоканальний вихід.
	Проблеми драйвера	Переінсталуйте драйвер аудіо

Система

Проблема	Можлива причина	Дія
Система повільно працює	Працює забагато програм.	Закрийте деякі програми.
	Атака комп'ютерного віруса.	<ul style="list-style-type: none"> Використовуйте антивірус, щоб сканувати віруси і лагодити комп'ютер. Переінсталуйте операційну систему.
Система часто не відповідає або завмирає.	Проблема жорсткого диску	<ul style="list-style-type: none"> Надішліть пошкоджений жорсткий диск до сервісного центру ASUS. Замініть новим жорстким диском.
	Проблеми модулю пам'яті	<ul style="list-style-type: none"> Замініть сумісними модулями пам'яті. Зніміть додаткові встановлені Вами модулі пам'яті, потім спробуйте знову.
	Комп'ютер недостатньо вентилюється.	Переставте комп'ютер у місце, яке краще вентилюється.
	Встановлені несумісні ПЗ.	Переінсталуйте операційну систему та сумісне ПЗ.

Центральний процесор

Проблема	Можлива причина	Дія
Одразу після увімкнення комп'ютера він надто голосно шумить.	Відбувається первинне завантаження системи.	Це нормально. Коли комп'ютер вмикається, вентилятор працює на повну потужність. Вентилятор сповільнюється після входу в операційну систему.
	Налаштування BIOS було змінено.	Відновіть BIOS на його налаштування за замовчанням.
	Стара версія BIOS	Зробіть поновлення BIOS на найновішу версію. Відвідайте сайт підтримки ASUS: http://support.asus.com , щоб завантажити останні версії BIOS.
Комп'ютер сильно шумить під час роботи.	Вентилятор центрального процесора було замінено.	Переконайтеся, що Ви користуєтеся сумісним або рекомендованим для центрального процесора ASUS вентилятором.
	Комп'ютер недостатньо вентилюється.	Переставте комп'ютер у місце, яке краще вентилюється.
	Температура системи надто висока.	<ul style="list-style-type: none">• Вдоскональте BIOS.• Якщо Ви вмієте перевстановити материнську плату, спробуйте очистити корпус із середини.



Якщо проблема все ще існує, знайдіть контакти сервісного центру ASUS у гарантійному талоні до стаціонарного ПК. Відвідайте сайт підтримки ASUS: <http://support.asus.com>, щоб знайти контакти сервісного центру.