

My Passport®

Портативный накопитель

Руководство по эксплуатации



Ремонт и поддержка продукции WD

При возникновении неполадок в работе изделия, пожалуйста, не торопитесь его возвращать. Мы всегда готовы помочь вам устранить неполадки самостоятельно. Ответы на большинство технических вопросов можно получить, обратившись к нашей базе знаний или к службе поддержки по электронной почте на сайте <http://support.wdc.com>. Если вы не нашли ответа на свой вопрос или предпочитаете общаться со службой поддержки WD® по телефону, позвоните по наиболее удобному для вас номеру из числа приведенных ниже.

На приобретенное вами изделие распространяется 30-дневная бесплатная техническая поддержка по телефону в течение гарантийного срока. Этот 30-дневный период начинается в момент вашего первого обращения в службу технической поддержки WD по телефону. Техническая поддержка по электронной почте оказывается бесплатно в течение всего гарантийного срока, а наша обширная база знаний работает ежедневно и круглосуточно. Если вы хотите получать от нас известия о новых возможностях и услугах, зарегистрируйте свое изделие на сайте <http://register.wdc.com>.

Ресурсы поддержки в Интернете

Посетите сайт поддержки нашей продукции по адресу <http://support.wdc.com>, где вам предоставляются следующие возможности:

- **Файлы** — Загрузить драйверы, программы и обновления для изделий WD.
- **Регистрация** — Зарегистрировать изделие WD, чтобы получать последние новости и специальные предложения.
- **Гарантийное обслуживание и RMA** — Получить сведения о гарантии, возврате изделий (RMA), состоянии RMA и восстановлении данных.
- **База знаний** — Поиск по ключевым словам или номеру ответа.
- **Установка** — Получить справку в Интернете об установке изделия или программы WD.
- **Сообщество WD** — Общайтесь и обменивайтесь мнениями с другими пользователями приложений WD.

Порядок обращения в службу технической поддержки WD

При обращении в компанию WD за технической поддержкой необходимо знать серийный номер своего изделия WD, конфигурацию своего компьютера и версию операционной системы.

Северная Америка		Азиатско-тихоокеанский регион	
Английские меры	800.ASK.4WDC (800.275.4932)	Австралия	1 800 42 9861
Испанский	800.832.4778	Китай	800 820 6682/+65 62430496
		Гонконг	+800 6008 6008
		Индия	1 800 11 9393 (MNLT)/1 800 200 5789 (Reliance) 011 26384700 (Pilot Line)
Европа (бесплатный)*	00800 ASK4 WDEU (00800 27549338)	Индонезия	+803 852 9439
		Япония	0120 994 120/00531 65 0442
		Корея	02 703 6550
Европа	+31 880062100	Малайзия	+800 6008 6008/1 800 88 1908/+65 62430496
Ближний Восток	+31 880062100	Филиппины	1 800 1441 0159
Африка	+31 880062100	Сингапур	+800 6008 6008/+800 608 6008/+65 62430496
		Тайвань	+800 6008 6008/+65 62430496

* Бесплатные телефоны работают в следующих странах: Австрия, Бельгия, Дания, Франция, Германия, Ирландия, Италия, Нидерланды, Норвегия, Испания, Швеция, Швейцария, Великобритания.

Содержание

Ремонт и поддержка продукции WD	ii
Ресурсы поддержки в Интернете	ii
Порядок обращения в службу технической поддержки WD	ii
1 Об этом накопителе	1
Особенности	1
Комплект поставки	2
Дополнительные аксессуары	2
Совместимость с операционными системами	3
Формат накопителя	3
Описание физических свойств	3
Индикатор питания/работы	4
Интерфейс USB 3.0	4
Регистрация накопителя	4
Бережное обращение	4
2 Подключение накопителя и начало работы с ним	5
Подключение накопителя	5
С чего начать с программами WD	6
3 Обзор функциональных возможностей программы WD SmartWare	13
Вкладка «Обзор»	14
Вкладка «Сохранение»	18
Вкладка «Восстановление»	21
Вкладка «Настройки» программы	24
Вкладка «Справка»	25
4 Резервное копирование файлов	27
Как работает функция резервного копирования	27
Резервное копирование файлов	27
5 Восстановление файлов	33
Как работает функция восстановления	33
Восстановление файлов	33
6 Блокировка и разблокировка накопителя	37
Защита накопителя паролем	37
Разблокировка накопителя	38
Разблокировка накопителя при помощи программы WD Security или WD Drive Utilities	39
Разблокирование накопителя при помощи программы WD SmartWare	40
Разблокировка накопителя при помощи утилиты WD Drive Unlock	41

Смена пароля	42
Отключение функции блокировки накопителя	43
7 Индивидуальная настройка и работа с накопителем	44
Как пользоваться значком WD Quick View	44
Как открыть программу WD SmartWare	44
Как проверить состояние накопителя	45
Безопасное отсоединение накопителя	45
Сигнализация значком накопителя	45
Установка таймера отключения накопителя	46
Регистрация накопителя	46
Проверка состояния накопителя	47
Уничтожение содержимого накопителя	49
При помощи функции «Уничтожить содержимое»	49
При помощи утилиты WD Drive Unlock	50
Восстановление программ WD и образа диска	52
8 Индивидуальная настройка и работа с программой	53
Установка количества сохраняемых версий каждого файла	53
Самостоятельный выбор папки для восстановленных файлов	53
Проверка наличия новых версий программы	54
Удаление программ WD	55
9 Использование накопителя с компьютером Mac	56
Переформатирование накопителя	56
Восстановление программ WD и образа диска	56
Установка накопителя на компьютере Mac	56
10 Устранение неполадок	57
Установка, создание разделов и форматирование накопителя	57
Часто задаваемые вопросы	57
A Установка драйвера SES	59
Установка в Windows XP	59
Автоматическая установка драйвера	59
Установка драйвера вручную	61
Установка в Windows Vista	63
Автоматическая установка драйвера	63
Установка драйвера вручную	64
Установка в Windows 7 и Windows 8	66

В	Сведения о гарантии и соответствии нормативным требованиям	68
	Нормативно-правовое соответствие	68
	Сведения о соответствии нормам FCC, класс В	68
	Соответствие нормам ICES-003/NMB-003	68
	Соответствие нормам безопасности	68
	Соответствие европейским нормам CE	69
	Уведомление KC (только для Республики Корея)	69
	Соответствие требованиям экологического законодательства (Китай)	69
	Сведения о гарантии	70
	Порядок гарантийного обслуживания	70
	Ограниченная гарантия	70
	Стандартная общественная лицензия GNU («GPL»)	71
	Алфавитный указатель	72

Об этом накопителе

Поздравляем вас с покупкой портативного накопителя My Passport® — изящного и емкого хранилища информации для всех глав вашей цифровой жизни. Эта новейшая модель комплектуется удобной программой непрерывного автоматического резервного копирования и имеет функцию защитной блокировки накопителя.

Накопитель My Passport предлагает большую емкость в изящном корпусе. В нем реализованы сверхбыстрая связь USB 3.0, программное обеспечение для автоматического резервного копирования, защита паролем и аппаратное шифрование, помогающие уберечь ваши файлы от несанкционированного использования, а его емкости вполне достаточно для хранения всех ваших файлов.

В этой вводной главе освещены следующие темы:

- [Особенности](#)
- [Комплект поставки](#)
- [Дополнительные аксессуары](#)
- [Совместимость с операционными системами](#)
- [Формат накопителя](#)
- [Описание физических свойств](#)
- [Регистрация накопителя](#)
- [Бережное обращение](#)

Особенности

В число основных особенностей накопителя My Passport входят:

Сверхбыстрая передача данных — При подключении к порту USB 3.0 накопитель My Passport может открывать и сохранять файлы со сверхвысокой скоростью. Сокращение времени передачи данных до трех раз по сравнению с USB 2.0.*

*Быстродействие зависит от конфигурации вашей системы и может отличаться от указанного.

Совместимость с USB 3.0 и USB 2.0 — Один накопитель, совместимый с интерфейсом USB 2.0 сегодня и со сверхбыстрым интерфейсом USB 3.0 на будущее.

Большая емкость, компактный дизайн — До 2 ТБ в компактном корпусе делают накопитель My Passport лучшим спутником для любого пользователя с большим количеством видеоматериалов, фотографий, музыки и файлов, которые пригодятся ему в пути.

WD SmartWare™ — Программное обеспечение для непрерывного автоматического резервного копирования незаметно защищает ваши данные, используя при этом минимум ресурсов компьютера. Моментально сохраняет все новые и изменившиеся файлы.

WD Security™ — Позволяет защищать накопитель паролем и применять аппаратное шифрование, чтобы защитить ваши файлы от несанкционированного доступа и использования.

WD Drive Utilities™ — Эти утилиты позволяют зарегистрировать накопитель, установить таймер отключения, выполнять диагностику и многое другое.

Питание от порта USB — Питается от порта USB на компьютере. Отдельного источника питания не требуется.

Высокое качество WD во всём — Мы понимаем, насколько важна для вас сохранность ваших данных. Поэтому диски, используемые в этих накопителях, созданы нами с учетом высоких требований в части долговечности, ударопрочности и надежности работы в долгосрочной перспективе. Кроме того, накопитель защищает прочный и красивый корпус.

Внимание: С последними новостями компании WD и сведениями о её продукции можно ознакомиться на сайте <http://www.westerndigital.com>. За новыми версиями программ, микропрограмм и документации, а также за сведениями об изделиях обращайтесь на сайт по адресу: <http://support.wdc.com/downloads>.

Комплект поставки

Как показано на Иллюстрация 1, в комплект поставки накопителя My Passport входят:

- Портативный накопитель My Passport
- Кабель USB 3.0
- Памятка по установке и настройке
- Программы WD SmartWare, WD Security и WD Drive Utilities (записанные на накопителе)



Кабель USB 3.0



My Passport
Портативный накопитель
на жестких дисках



Памятка по установке
и настройке

Иллюстрация 1. Комплект поставки накопителя My Passport

Дополнительные аксессуары

Со сведениями о дополнительных аксессуарах для изделий WD можно ознакомиться на сайте по адресу:

США	http://www.shopwd.com или http://www.wdstore.com
Канада	http://www.shopwd.ca или http://www.wdstore.ca
Европа	http://www.shopwd.eu или http://www.wdstore.eu
Все остальные	Обращайтесь в службу технической поддержки WD в вашем регионе. Контактную информацию службы технической поддержки можно найти в Базе знаний на сайте http://support.wdc.com , Answer ID 1048.

Совместимость с операционными системами

Накопитель My Passport и программы WD Security и WD Drive Utilities совместимы со следующими операционными системами:

Windows®

- Windows XP
- Windows Vista®
- Windows 7
- Windows 8

Mac OS X

- Leopard
- Snow Leopard
- Lion
- Mountain Lion

Программа WD SmartWare совместима со следующими операционными системами:

Windows

- Windows XP
- Windows Vista
- Windows 7
- Windows 8

На совместимость влияет конфигурация оборудования, а также тип и версия операционной системы.

Для достижения максимальной надежности и скорости работы рекомендуется установить последние пакеты обновления и отдельные обновления ОС и программ. В системе Windows откройте меню **Пуск** и выберите пункт **Windows Update**. В системе Mac OS откройте меню **Apple** и выберите пункт **Обновление программ**.

Формат накопителя

Диск накопителя My Passport отформатирован как один раздел NTFS с целью обеспечения совместимости со всеми обновленными операционными системами Windows. Если вы намерены использовать этот накопитель совместно с компьютером Mac, обратитесь к разделам «Переформатирование накопителя» на странице 56 и «Устранение неполадок» на странице 57.

Описание физических свойств

Как показано на Иллюстрация 2, у накопителя My Passport имеются:

- Индикатор питания/работы
- Порт USB 3.0



Иллюстрация 2. Накопитель My Passport

Индикатор питания/работы

Индикатор питания/работы отображает режим работы накопителя следующим образом:

Состояние индикатора	Режим питания/работы
Горит постоянно	На холостом ходу
Мигает быстро, примерно 3 раза в секунду	Работа
Мигает медленно, примерно раз в 2,5 секунды	Накопитель в режиме ожидания

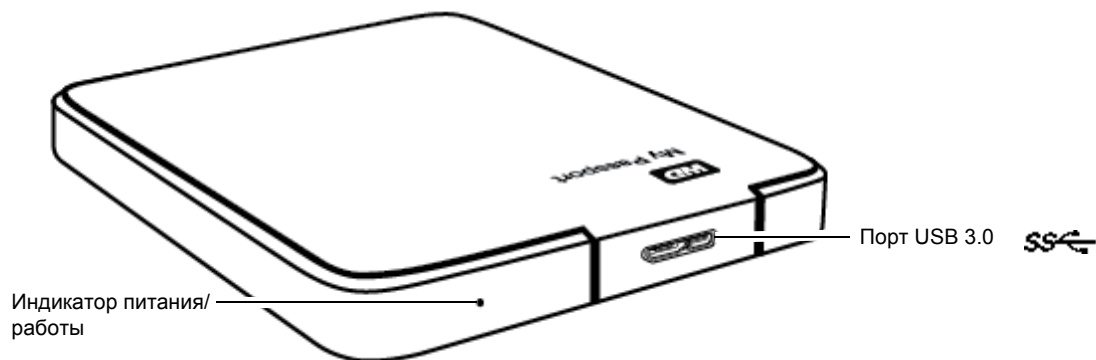
Интерфейс USB 3.0

Интерфейс USB 3.0 позволяет передавать данные со скоростью до 5 Гб/с. Интерфейс USB 3.0 обратно совместим с USB 2.0. При подключении к порту USB 2.0 данные передаются со скоростью до 480 Мб/с.

Регистрация накопителя

Обязательно зарегистрируйте приобретенный вами накопитель My Passport, чтобы получать последние обновления и специальные предложения. Вы можете без труда зарегистрировать свой накопитель при помощи программы WD Drive Utilities, как описано в разделе «Регистрация накопителя» на странице 46. Также можно пройти регистрацию в Интернете на сайте <http://register.wdc.com>.

Бережное обращение

Накопители WD — это высокоточные устройства, требующие бережного обращения при распаковке и установке. Неосторожное обращение, удары и вибрация могут привести к повреждению накопителей. В процессе распаковки и установки внешнего накопителя всегда соблюдайте следующие меры предосторожности:

- Не толкайте и не роняйте накопитель.
- Не передвигайте накопитель во время его работы.

2

Подключение накопителя и начало работы с ним

В этой главе приводятся инструкции по подключению накопителя к компьютеру и установке программ WD Drive Utilities, WD Security и WD SmartWare. В ней освещены следующие темы:

- Подключение накопителя
- С чего начать с программами WD

Подключение накопителя

1. Включите компьютер.
2. Подсоедините накопитель к компьютеру, как показано на Иллюстрация 3.
3. Убедитесь в том, что значок нового накопителя появился в Проводнике Windows под значком «Мой компьютер».
4. Если появится окно «Найдено новое оборудование», нажмите **Отмена**, чтобы закрыть его. Программа WD установит необходимый драйвер накопителя.

Диск My Passport готов к работе в качестве внешнего накопителя. Чтобы расширить возможности накопителя, установите записанные на него программы WD:

- WD Security
- WD Drive Utilities
- WD SmartWare

См. «С чего начать с программами WD» на странице 6.



Иллюстрация 3. Подключение накопителя My Passport

С чего начать с программами WD

После того, как вы подключите накопитель к компьютеру, мастер установки даст вам возможность быстро начать работу с записанными на накопитель программами WD:

- WD Security
- WD Drive Utilities
- WD SmartWare

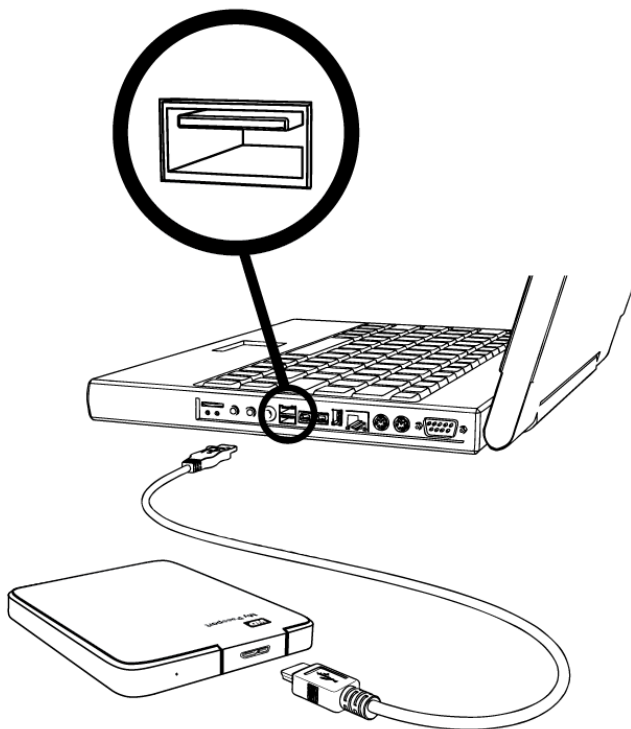
1. При помощи программы работы с файлами на компьютере откройте накопитель My Passport и дважды нажмите на значок файла WD Apps Setup:

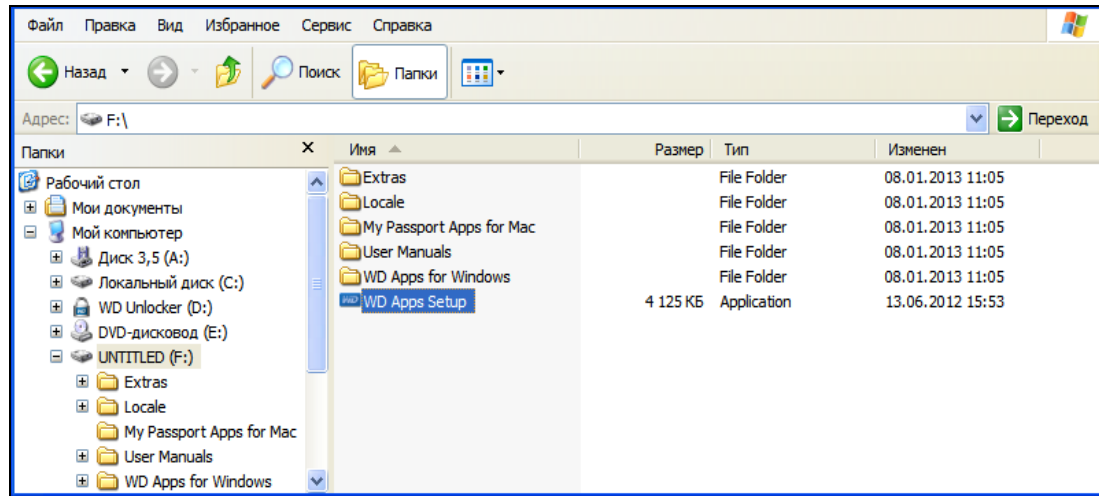

2. На экране мастера установки программ WD нажмите **Далее**:

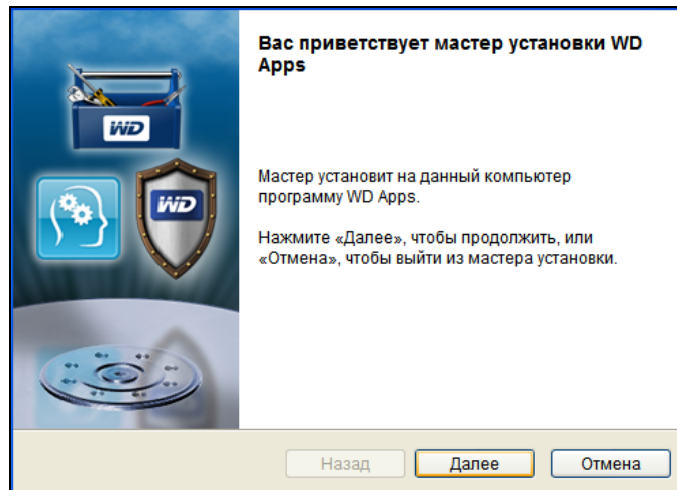

3. Прочтите лицензионное соглашение, установите флажок **Я принимаю условия лицензионного соглашения** и нажмите **Далее**:

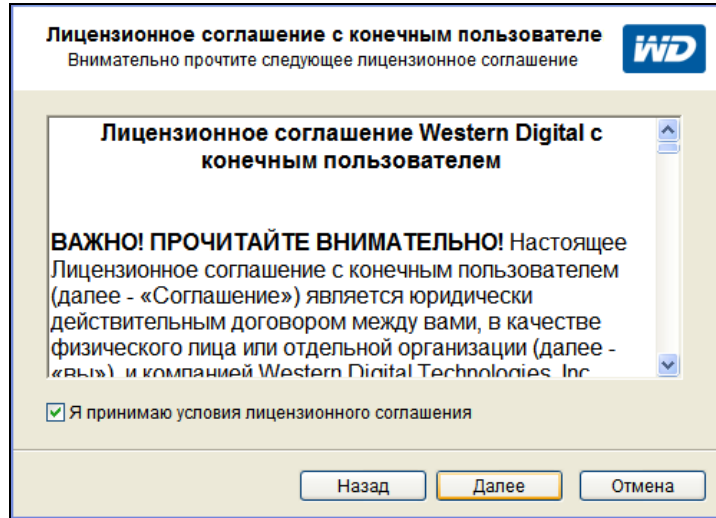

4. В диалоговом окне «Выборочная установка»:

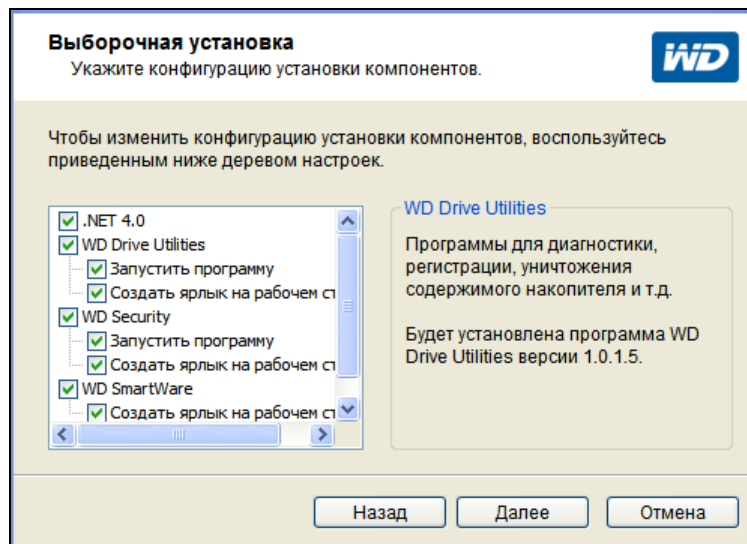

- a. Выберите имя программы, чтобы прочесть её краткое описание:
- **WD Drive Utilities**
 - **WD Security**
 - **WD SmartWare**
- b. Снимите флажки напротив тех программ, которые не требуется устанавливать.
- c. Снимите флажки напротив тех параметров установки, которые не требуется использовать:
- **Создать ярлык на рабочем столе**
 - **Запустить программу**
- d. Нажмите **Далее**, чтобы установить выбранные программы и параметры.

5. Дождитесь завершения установки:

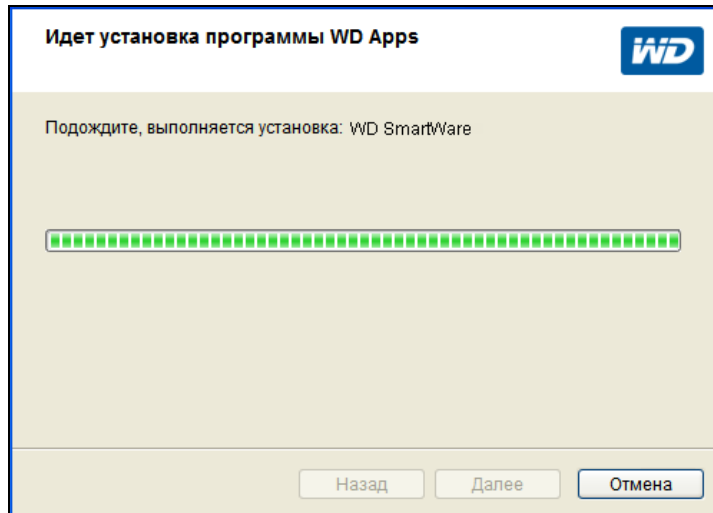

6. По завершении установки нажмите **Готово**, чтобы закрыть мастер установки программ WD:

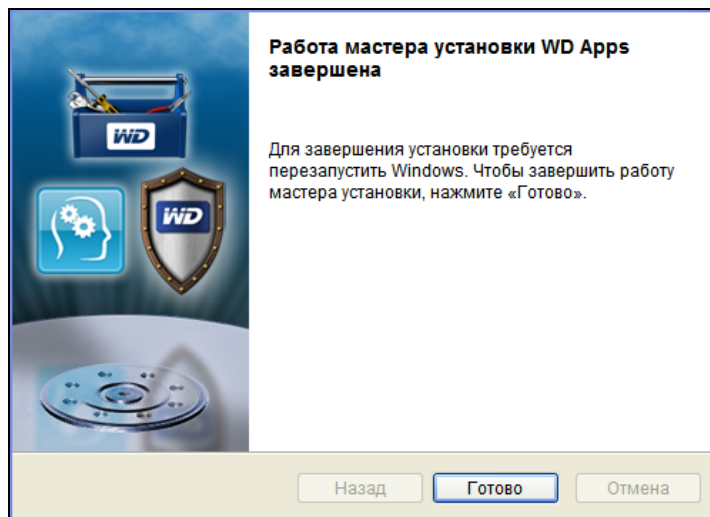

7. При появлении сообщения о наличии обновления программы нажмите на кнопку **Обновить программу** и обновите программу в соответствии с указаниями, отображаемыми на экране:

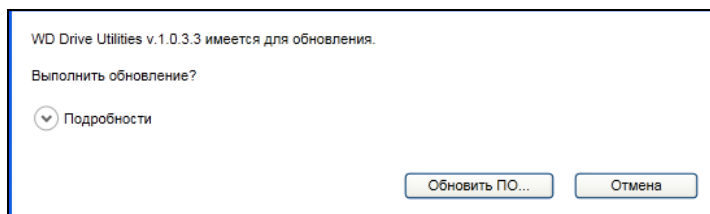

8. В зависимости от того, что вы выбрали:

- При установке программы WD Drive Utilities с параметром «Запустить программу» отобразится экран программы WD Drive Utilities (см. Иллюстрация 4 и «Индивидуальная настройка и работа с накопителем» на странице 44).
- При установке программы WD Security с параметром «Запустить программу» отобразится экран программы WD Security (см. Иллюстрация 5 на странице 10 и «Блокировка и разблокировка накопителя» на странице 37).
- При установке программы WD SmartWare отобразится экран первоначального выбора плана резервного копирования, на котором вы сможете выбрать желаемый тип резервного копирования:

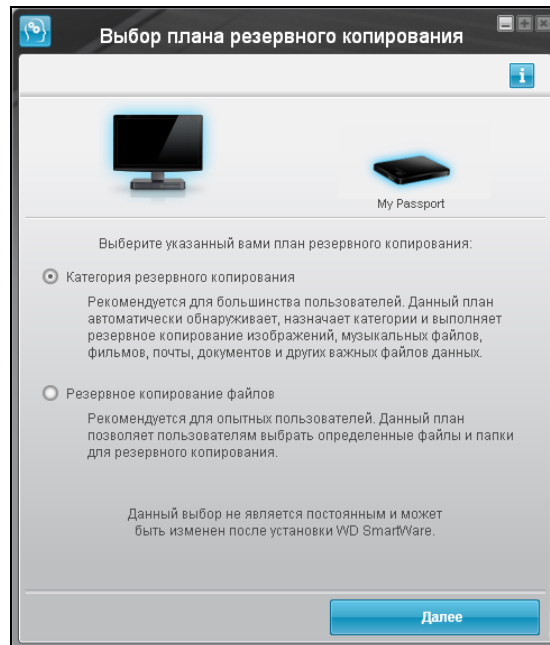

9. На экране выбора плана резервного копирования:

a. Выберите желаемый тип резервного копирования:

- **Резервное копирование по категориям** — Программа находит на компьютере все файлы, относящиеся к выбранным вами категориям, и сохраняет их резервные копии.
- **Резервное копирование файлов** — Программа сохраняет резервные копии выбранных вами папок и файлов с внутреннего жесткого диска компьютера.

b. Нажмите **Далее**. Отобразится экран первоначального резервного копирования (Иллюстрация 6 на странице 11).

10. На экране первоначального резервного копирования можно выполнить следующие действия:

- Запустить первый сеанс резервного копирования — Прежде чем выбрать **Начать сохранение**, прочтите «Резервное копирование файлов» на странице 27.
По завершении резервного копирования нажмите **Продолжить**. Отобразится экран «Обзор» программы WD SmartWare (Иллюстрация 7 на странице 12).
- Пропустить резервное копирование, выбрав **Пропустить сохранение**, и отобразить экран «Обзор» программы WD SmartWare (Иллюстрация 7 на странице 12).



Иллюстрация 4. Экран программы WD Drive Utilities



Иллюстрация 5. Экран программы WD Security

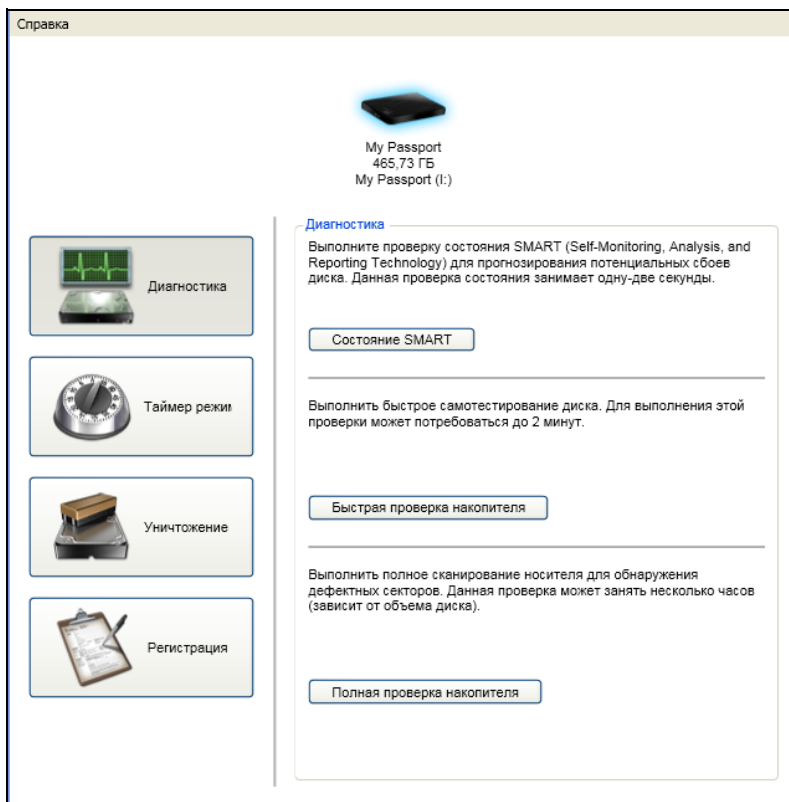

Экран первоначального резервного копирования по категориям

Примечание: Экраны первоначального резервного копирования появляются только единожды — при установке программы WD SmartWare на компьютер. Далее при запуске программы будет отображаться экран «Обзор», после чего вы можете выбрать необходимое вам действие.

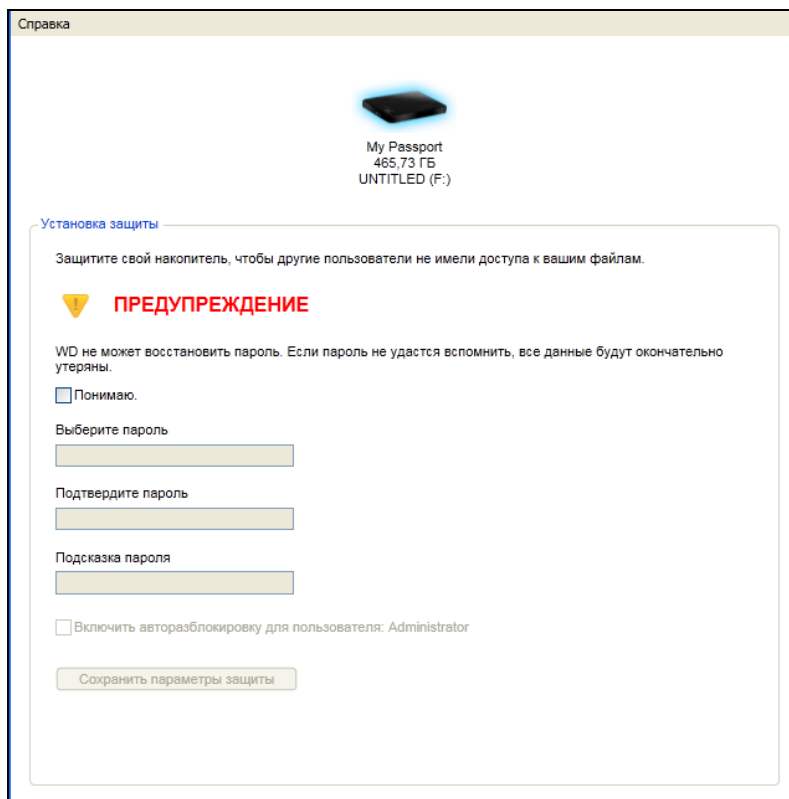
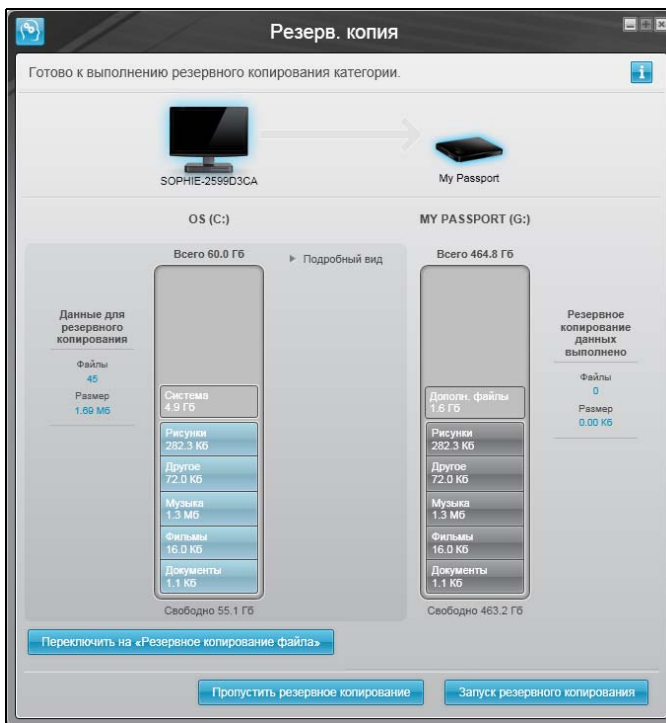
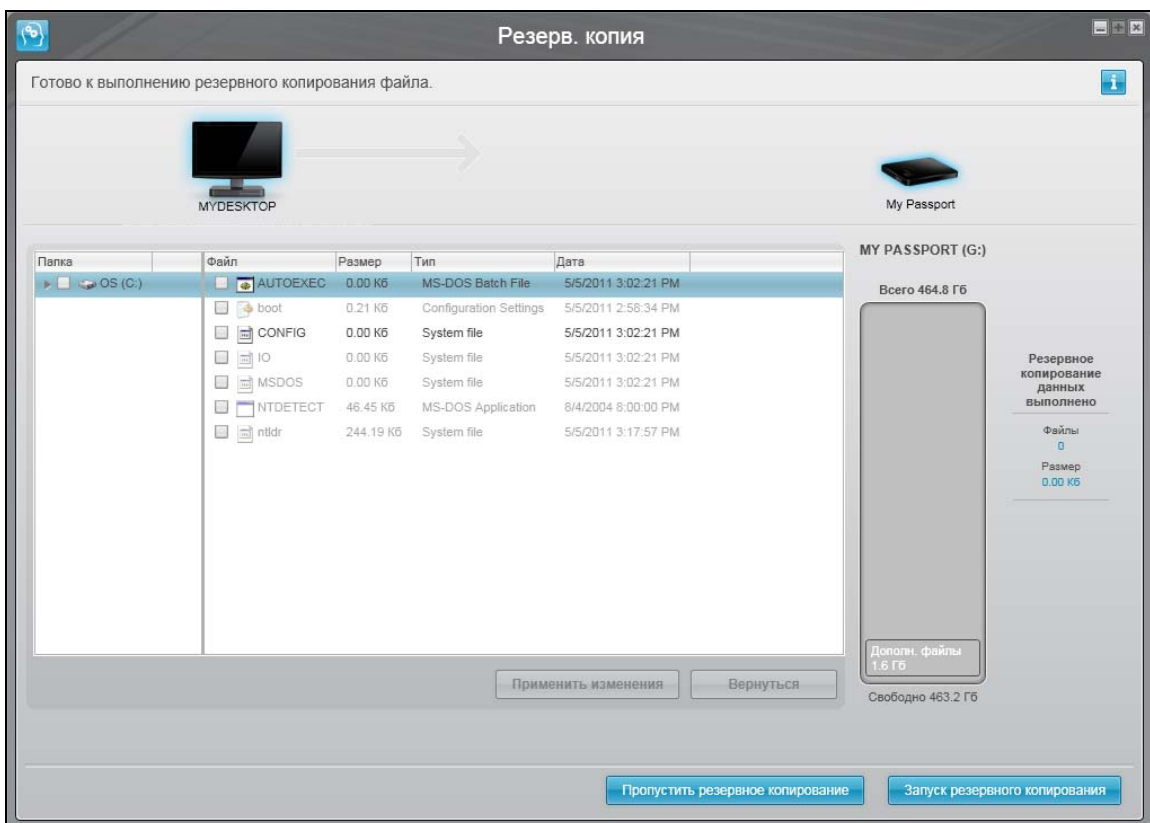

Экран первоначального резервного копирования файлов

Иллюстрация 6. Экраны первоначального резервного копирования

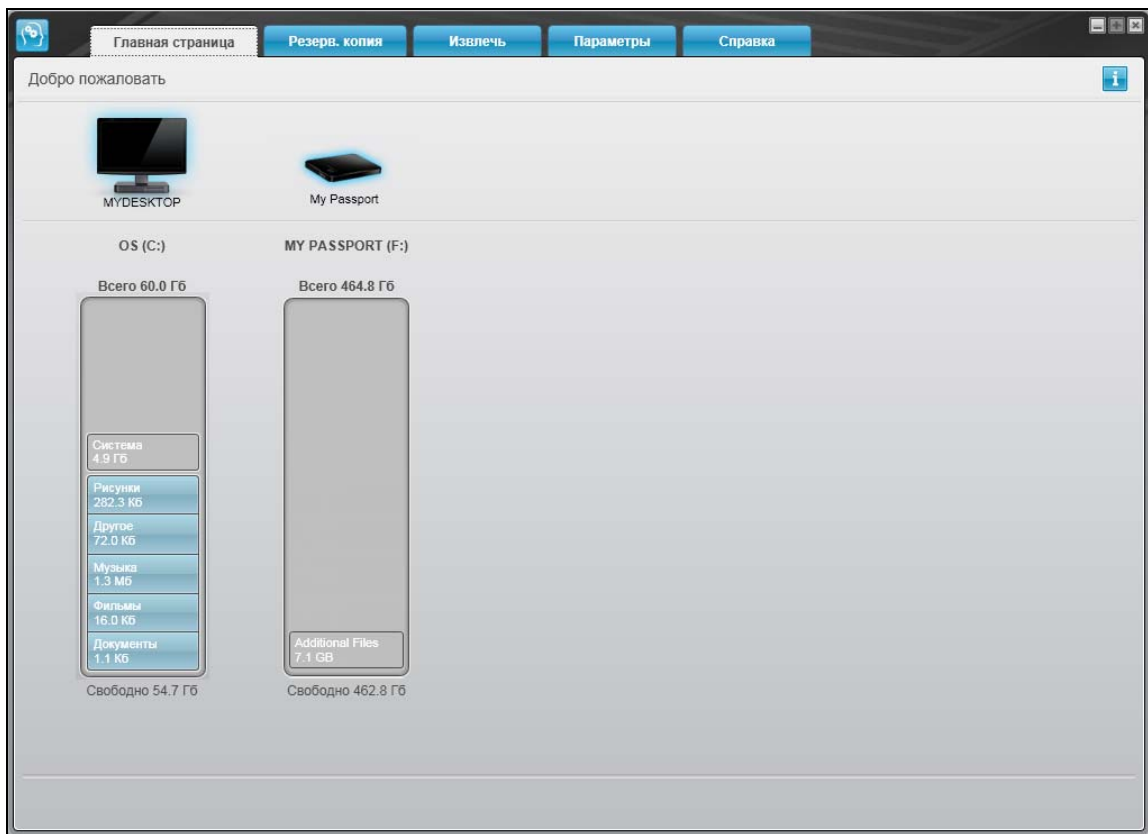

Перед первым сеансом резервного копирования

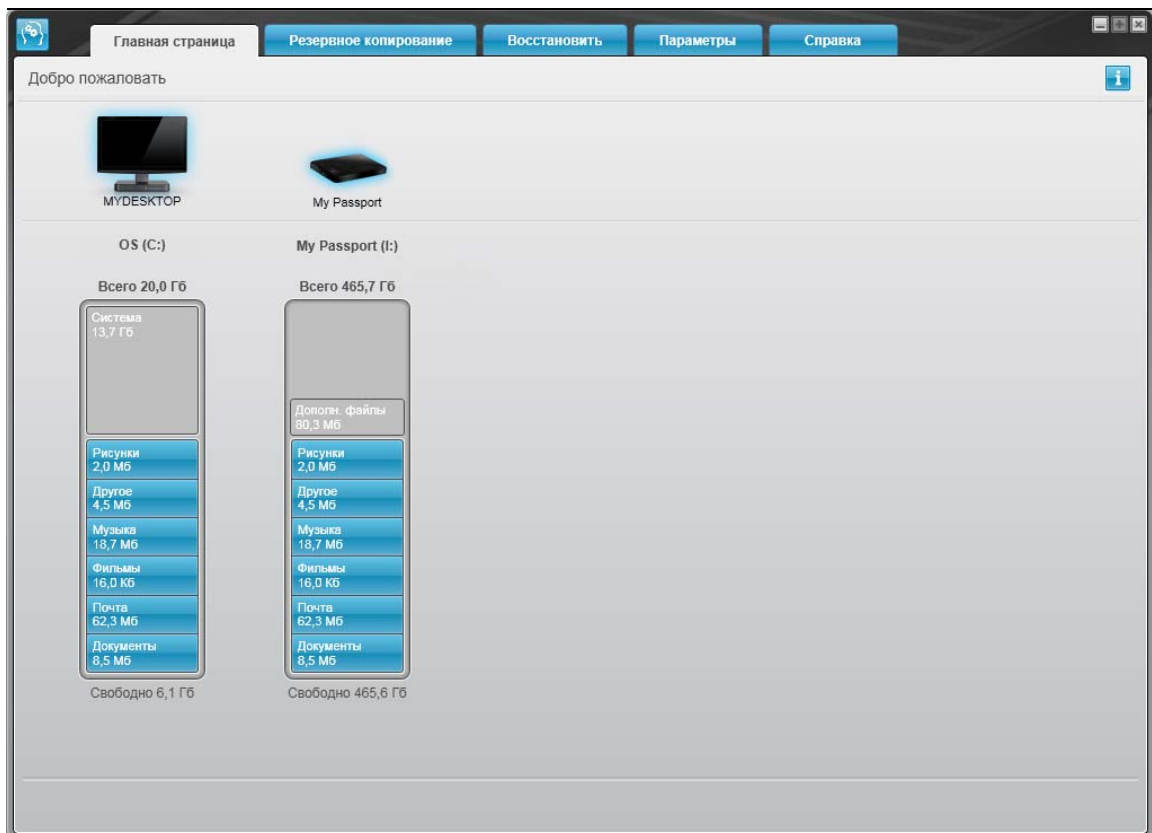

После первого сеанса резервного копирования

Иллюстрация 7. Экран «Обзор» программы WD SmartWare

Обзор функциональных возможностей программы WD SmartWare

В этой главе приведено краткий обзор функций программы WD SmartWare. В ней освещены следующие темы:

- [Вкладка «Обзор»](#)
- [Вкладка «Сохранение»](#)
- [Вкладка «Восстановление»](#)
- [Вкладка «Настройки» программы](#)
- [Вкладка «Справка»](#)

Все функциональные элементы и возможности программы WD SmartWare представлены на экранах, распределенных по следующим пяти вкладкам:

На вкладке . . . отображается	Имеется . . .
Обзор	<p>Пять вкладок и индикаторы, показывающие емкость и структуру содержимого как внутреннего жесткого диска вашего компьютера, так и каждого подключенного к нему поддерживаемого внешнего накопителя.</p> <p>Если у вашего компьютера несколько:</p> <ul style="list-style-type: none"> • Внутренних жестких дисков или разделов одного диска, то программа WD SmartWare отображает раскрывающийся список, из которого вы можете выбрать требуемый вам диск. • Поддерживаемых внешних накопителей, то программа WD SmartWare визуально выделяет тот, который вы выбрали. <p>См. «Вкладка «Обзор»» на странице 14.</p>
Сохранение	<p>Один или два диалоговых окна сохранения в зависимости от выбранного вами режима резервного копирования:</p> <ul style="list-style-type: none"> • В диалоговом окне сохранения по категориям имеются индикаторы, показывающие емкость и структуру содержимого как внутреннего жесткого диска вашего компьютера, так и внешнего накопителя, с которым вы работаете в данный момент. • В диалоговом окне сохранения файлов отображается структура папок внутреннего жесткого диска вашего компьютера, в которой вы можете выбирать отдельные файлы и папки, подлежащие сохранению. <p>В каждом из диалоговых окон сохранения также имеются:</p> <ul style="list-style-type: none"> • Кнопка переключения режима «файлы/категории» для переключения между этими двумя диалоговыми окнами сохранения • Кнопка «начать/остановить сохранение» для управления процессом резервного копирования <p>См. «Вкладка «Сохранение»» на странице 18.</p>
Восстановление	<p>Три полноэкранных диалоговых окна, позволяющих выбрать:</p> <ul style="list-style-type: none"> • Резервный том, с которого требуется восстановить файлы • Папку на компьютере, в которую следует поместить восстановленные файлы • Файлы, которые необходимо восстановить <p>См. «Вкладка «Восстановление»» на странице 21.</p>

(продолжение)

На вкладке . . . отображается	Имеется . . .
Настройки	<p>Кнопки для открытия диалоговых окон:</p> <ul style="list-style-type: none"> • Установить количество сохраняемых версий каждого файла • Выбрать другую папку назначения для извлеченных файлов • Автоматически проверять наличие новых версий WD SmartWare <p>См. «Вкладка «Настройки» программы» на странице 24.</p>
Справка	<p>Моментальный доступ к таким ресурсам, как:</p> <ul style="list-style-type: none"> • Подробные сведения о сохранении и восстановлении файлов, а также о настройках программы • Служба поддержки клиентов WD и служба обновления программ <p>См. «Вкладка «Справка»» на странице 25.</p>

Наименование и изображение накопителя, отображаемое на всех экранах программы WD SmartWare, меняется в соответствии с тем, с какой моделью накопителя идет работа.

Примечание: В дополнение к подробным сведениям, изложенным на вкладке «Справка», на каждом экране программы WD SmartWare можно легко получить краткую справку, которая поможет вам выполнить резервное копирование, восстановление и настройку. Если вам непонятно, что следует делать, нажмите на значок справки, который располагается в правом верхнем углу экрана:



Чтобы закрыть экран справки после прочтения, нажмите на значок X в правом верхнем углу экрана справки.

Вкладка «Обзор»

На вкладке «Обзор» программы WD SmartWare можно увидеть индикаторы содержимого дисков и выбрать:

- Внутренний жесткий диск или его раздел (если их у вас несколько), с которого требуется сохранить файлы или на который их требуется восстановить
- Накопитель My Passport, для которого необходимо создать резервную копию файлов или с которого необходимо извлечь файлы, если к компьютеру подключено несколько накопителей

Краткое описание функций вкладки «Обзор» смотрите в Иллюстрация 8 на странице 15 и Таблица 1 на странице 16.







Иллюстрация 8. Вкладка «Обзор»

Таблица 1. Описание функций вкладки «Обзор»

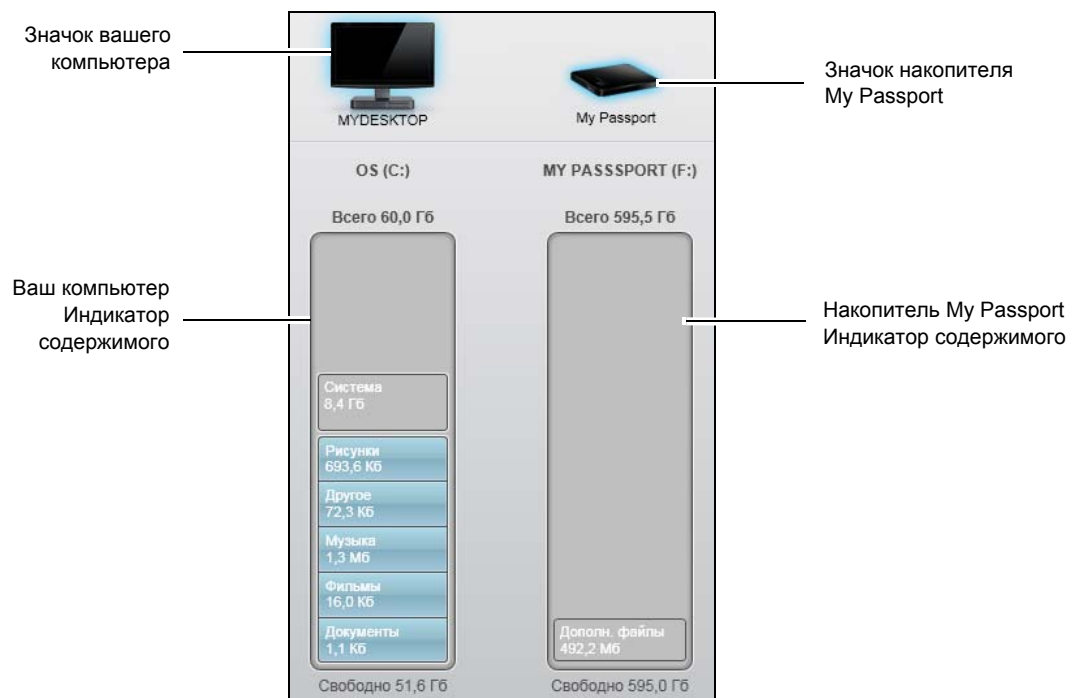
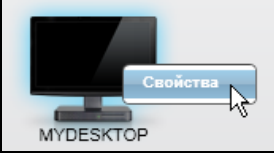
Элемент интерфейса	Описание
<p>Значок вашего компьютера</p>	<p>Визуальное представление и имя внутреннего жесткого диска вашего компьютера или его раздела, используемого программой WD SmartWare для сохранения и восстановления файлов.</p> <p>Если нажать правую кнопку мыши на этом значке и выбрать Свойства, то откроется диалоговое окно Windows «Свойства системы»:</p> 
<p>Раскрывающийся список внутренних дисков</p>	<p>(Не показано на Иллюстрация 8 на странице 15.)</p> <p>Если в вашем компьютере несколько внутренних жестких дисков или их разделов, под значком вашего компьютера отображается раскрывающийся список, откуда можно выбрать накопитель или раздел, который программа WD SmartWare будет использовать для сохранения и восстановления файлов:</p> 
<p>значок накопителя My Passport</p>	<p>Визуальное представление и имя накопителя My Passport, подключенного к вашему компьютеру.</p> <p>Если к вашему компьютеру подключено несколько накопителей My Passport, нажатием левой кнопки мыши выберите тот, который вы желаете использовать для резервного копирования и восстановления. Программа WD SmartWare визуально выделяет выбранный накопитель голубой тенью.</p>  <p>Если нажать правую кнопку мыши на значке накопителя, то появится меню из следующих пунктов:</p> <ul style="list-style-type: none"> • Открыть — Показать содержимое накопителя в Проводнике Windows • Свойства — Отобразить диалоговое окно Windows «Свойства диска» • Безопасно извлечь — Подготовить компьютер к отсоединению этого накопителя 

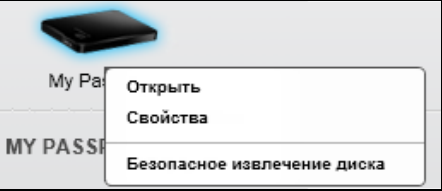
(продолжение)

Таблица 1. Описание функций вкладки «Обзор» (продолжение)

Элемент интерфейса	Описание														
<p>Указатели прокрутки списка накопителей на вкладке «Обзор»</p>	<p>(Не показано на Иллюстрация 8 на странице 15.)</p> <p>Установленная программа WD SmartWare поддерживает неограниченное количество накопителей My Passport. Когда значки подключенных накопителей перестают помещаться на выделенном для них пространстве, программа WD SmartWare отображает указатели прокрутки списка накопителей влево и вправо, нажимая на которые, можно просмотреть весь список.</p>  <p style="text-align: center;">Указатели прокрутки</p>														
<p>Индикатор содержимого вашего компьютера</p>	<p>Индикатор содержимого внутреннего жесткого диска вашего компьютера отображает на голубом фоне шесть категорий файлов, подлежащих резервному копированию:</p> <table border="0" data-bbox="630 856 1427 1451"> <thead> <tr> <th data-bbox="630 856 889 898">В эту категорию</th> <th data-bbox="889 856 1427 898">Входят файлы с этими расширениями</th> </tr> </thead> <tbody> <tr> <td data-bbox="630 940 889 982">Документы</td> <td data-bbox="889 940 1427 1045">.doc, .txt, .htm, .html, .ppt, .xls, .xml и другие расширения файлов документов</td> </tr> <tr> <td data-bbox="630 1056 889 1098">Почта</td> <td data-bbox="889 1056 1427 1129">.mail, .msg, .pst и другие расширения файлов почты</td> </tr> <tr> <td data-bbox="630 1140 889 1182">Музыка</td> <td data-bbox="889 1140 1427 1213">.mp3, .wav, .wma и другие расширения файлов музыки</td> </tr> <tr> <td data-bbox="630 1224 889 1266">Фильмы</td> <td data-bbox="889 1224 1427 1297">.avi, .mov, .mp4 и другие расширения файлов фильмов</td> </tr> <tr> <td data-bbox="630 1308 889 1350">Изображения</td> <td data-bbox="889 1308 1427 1381">.gif, .jpg, .png и другие расширения файлов изображений</td> </tr> <tr> <td data-bbox="630 1392 889 1434">Прочее</td> <td data-bbox="889 1392 1427 1465">Прочие файлы, не входящие в пять основных категорий</td> </tr> </tbody> </table> <p>Чтобы ознакомиться с полным перечнем поддерживаемых расширений файлов, посетите Базу знаний WD на сайте http://support.wdc.com и найдите Answer ID 3644.</p>	В эту категорию	Входят файлы с этими расширениями	Документы	.doc, .txt, .htm, .html, .ppt, .xls, .xml и другие расширения файлов документов	Почта	.mail, .msg, .pst и другие расширения файлов почты	Музыка	.mp3, .wav, .wma и другие расширения файлов музыки	Фильмы	.avi, .mov, .mp4 и другие расширения файлов фильмов	Изображения	.gif, .jpg, .png и другие расширения файлов изображений	Прочее	Прочие файлы, не входящие в пять основных категорий
В эту категорию	Входят файлы с этими расширениями														
Документы	.doc, .txt, .htm, .html, .ppt, .xls, .xml и другие расширения файлов документов														
Почта	.mail, .msg, .pst и другие расширения файлов почты														
Музыка	.mp3, .wav, .wma и другие расширения файлов музыки														
Фильмы	.avi, .mov, .mp4 и другие расширения файлов фильмов														
Изображения	.gif, .jpg, .png и другие расширения файлов изображений														
Прочее	Прочие файлы, не входящие в пять основных категорий														

(продолжение)

Таблица 1. Описание функций вкладки «Обзор» (продолжение)

Элемент интерфейса	Описание
Индикатор содержимого вашего компьютера (продолжение)	<p>Обратите внимание:</p> <ul style="list-style-type: none"> В категорию Система, отображаемую на темно-сером фоне, входят все файлы операционной системы, не подлежащие резервному копированию по категориям, в том числе: системные файлы, программы, рабочие файлы (например, с расширением .tmp и .log) и все файлы, хранящиеся в папке Temp. Если выбрать режим сохранения отдельных файлов, то название категории Система меняется на Исключенные, и в неё включаются все файлы, <i>не вошедшие</i> в число подлежащих резервному копированию. Так как файлы .pst программы Outlook очень часто меняются, их резервные копии делаются только раз в 24 часа. Это исключение не касается файлов других почтовых программ. В категорию Восстановленные, также отображаемую на темно-сером фоне, входят все файлы, восстановленные вами из ранее сделанных резервных копий. Они также не подлежат резервному копированию по категориям. Если задержать указатель над какой-либо из категорий, то будет отображено количество файлов, относящихся к ней.
индикатор содержимого накопителя My Passport	<p>После установки программы WD SmartWare и перед первым сеансом резервного копирования или прежде чем вы начнете что-либо копировать на накопитель My Passport, индикатор его содержимого отображает лишь небольшое число файлов в категории Дополнительные файлы. Это системные и скрытые файлы, созданные операционной системой в ходе установки накопителя.</p> <p>По завершении сеанса резервного копирования или после того, как вы скопируете на этот накопитель какие-либо файлы, этот индикатор содержимого будет распределять имеющиеся файлы по тем же категориям, что и индикатор содержимого внутреннего жесткого диска вашего компьютера (см. «Индикатор содержимого вашего компьютера» на странице 17).</p>

Вкладка «Сохранение»

Программа WD SmartWare отображает один из двух видов вкладки «Сохранение» в зависимости от того, как вы желаете выбирать файлы, подлежащие резервному копированию:

- По категориям — как показано в индикаторах содержимого;
- Резервное копирование файлов — как показано в структуре папок внутреннего жесткого диска компьютера.

На вкладке «Сохранение» программы WD SmartWare можно выбирать категории файлов или отдельные файлы, подлежащие сохранению, и управлять процессом резервного копирования.

Краткое описание функций вкладки «Сохранение» смотрите в Иллюстрация 9 и Таблица 2 на странице 19.



Вид «Сохранение по категориям»

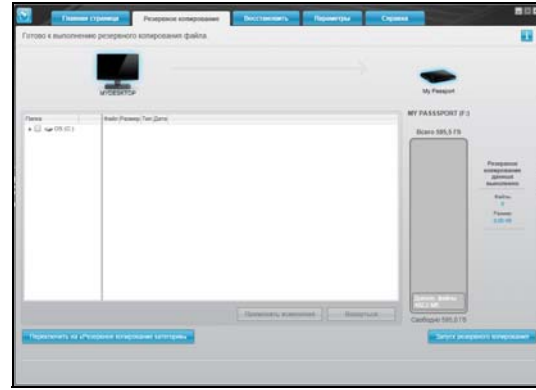

Вид «Сохранение отдельных файлов»

Ваш компьютер
Индикатор содержимого

Накопитель My Passport
Индикатор содержимого

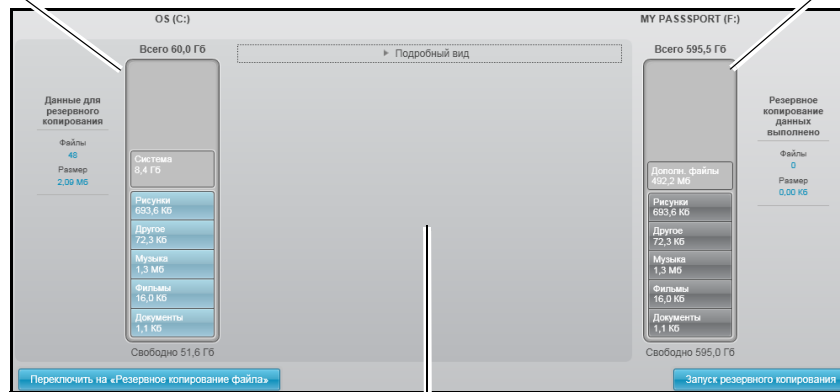

Резервное копирование по категориям/
Резервное копирование файлов Кнопка
переключения

Область дополнительных
настроек сохранения

Начать резервное копирование/
Остановить резервное копирование
Кнопка переключения

Иллюстрация 9. Вкладка «Сохранение»

Таблица 2. Описание функций вкладки «Сохранение»

Элемент интерфейса	Описание
Индикатор содержимого вашего компьютера	Аналогичен индикатору содержимого жесткого диска вашего компьютера на экране «Обзор». (См. «Индикатор содержимого вашего компьютера» на странице 17.)
Индикатор содержимого накопителя My Passport	Аналогичен индикатору содержимого накопителя My Passport на экране «Обзор». (См. «индикатор содержимого накопителя My Passport» на странице 18.)

(продолжение)

Таблица 2. Описание функций вкладки «Сохранение» (продолжение)

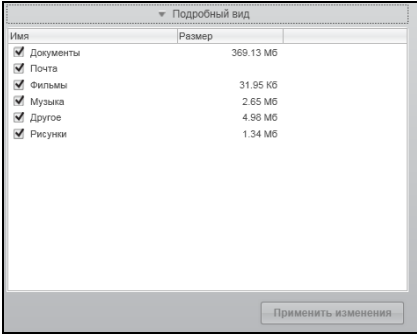
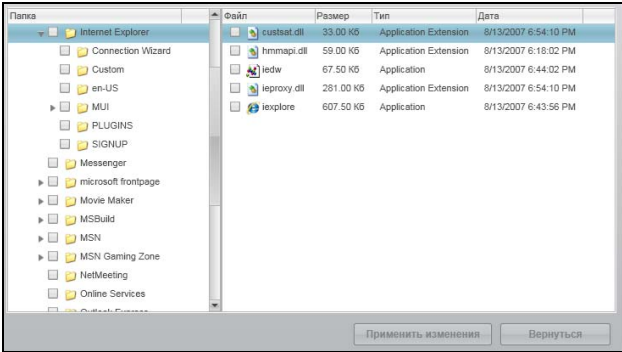
Элемент интерфейса	Описание
<p>Область дополнительных настроек сохранения</p>	<p>В режиме сохранения по категориям первоначальная/ заводская настройка программы WD SmartWare — сохранять все файлы. В этом режиме область дополнительных настроек сохранения пуста.</p> <p>Нажмите Подробный вид, чтобы открыть окно выбора файлов, подлежащих сохранению, и указать требуемые категории файлов:</p>  <p>Нажмите Применить изменения в окне выбора файлов, чтобы обновить состояние индикатора содержимого вашего компьютера и накопителя My Passport.</p> <p>Нажмите Сохранять по файлам, чтобы отобразить структуру папок, в которой вы сможете выбрать файлы и папки, подлежащие сохранению:</p>  <p><i>Примечание:</i> Структура папок занимает место, отведенное для индикатора содержимого жесткого диска вашего компьютера на экране «Сохранение».</p> <p>В режиме сохранения отдельных файлов первоначальная/ заводская настройка программы WD SmartWare — <i>не выбирать</i> никаких файлов и папок для сохранения. Выбрав файлы и папки, которые требуется сохранить, нажмите:</p> <ul style="list-style-type: none"> • Применить изменения, чтобы обновить состояние индикатора содержимого вашего накопителя My Passport. • Отменить, чтобы восстановить предыдущие настройки, отменив все только что сделанные отметки.

(продолжение)

Таблица 2. Описание функций вкладки «Сохранение» (продолжение)

Элемент интерфейса	Описание
Кнопка «начать/ остановить сохранение»	Позволяет начинать и останавливать процесс резервного копирования.
Кнопка переключения режима «файлы/ категории»	<p>Позволяет переключать режимы резервного копирования — по категориям и отдельные файлы:</p> <ul style="list-style-type: none"> • Режим сохранения по категориям — Сохранять целые категории файлов, отображаемые на индикаторах содержимого вашего компьютера и накопителя My Passport. В режиме сохранения по категориям надпись на кнопке — Сохранять по файлам. • Режиме сохранения отдельных файлов — Сохранять отдельные файлы из структуры папок вашего компьютера. В режиме сохранения отдельных файлов надпись на кнопке — Сохранять по категориям.

Вкладка «Восстановление»

Следующие три диалоговых окна на вкладке «Восстановление» программы WD SmartWare предоставляют вам всё необходимое для поиска сохраненных файлов и их восстановления на внутренний жесткий диск вашего компьютера:

- Выбор тома, из которого требуется восстановить файлы
- Выбор направления восстановления файлов
- Выбор файлов, которые требуется восстановить с накопителя My Passport

Краткое описание функций вкладки «Восстановление» смотрите в Иллюстрация 10 и Таблица 3 на странице 22.

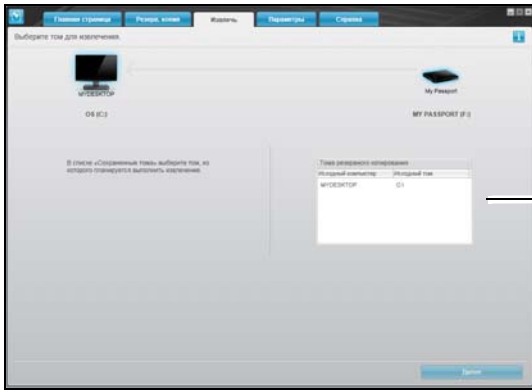

Окно «Выберите том, из которого требуется восстановить файлы»



Переключатель направления восстановления файлов
Поле местонахождения папки для восстановления и кнопка «Обзор»

Окно «Выбор направления восстановления файлов»

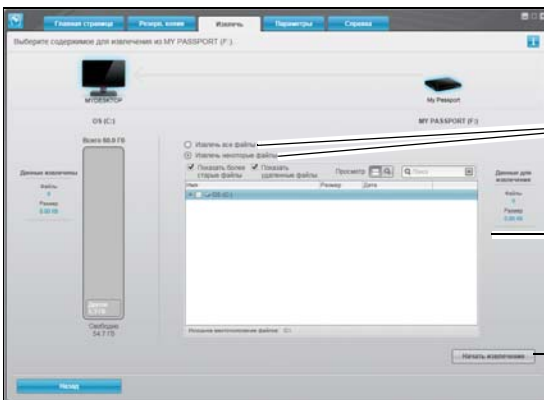

Переключатель режима восстановления файлов

Поле «Восстановить часть файлов»

Кнопка «Начать/Отменить восстановление»

Окно «Выбор файлов для восстановления»

Иллюстрация 10. Вкладка «Восстановление»

Таблица 3. Описание функций вкладки «Восстановление»

Элемент интерфейса	Описание
Поле выбора резервного тома	Здесь перечислены резервные тома, хранящиеся на выбранном накопителе My Passport, из которых можно восстановить файлы. Вам обязательно понадобится выбрать резервный том, прежде чем вы сможете нажать Далее и продолжить процедуру восстановления.
Поле местонахождения папки для восстановления и кнопка «Обзор»	Изначально программа WD SmartWare создает и использует папку «Восстановленные файлы», находящуюся в папке «Мои документы» соответствующего пользователя. Если вы желаете выбрать другую папку, нажмите на кнопку «Обзор», укажите нужную папку и нажмите Применить .

(продолжение)

Таблица 3. Описание функций вкладки «Восстановление» (продолжение)

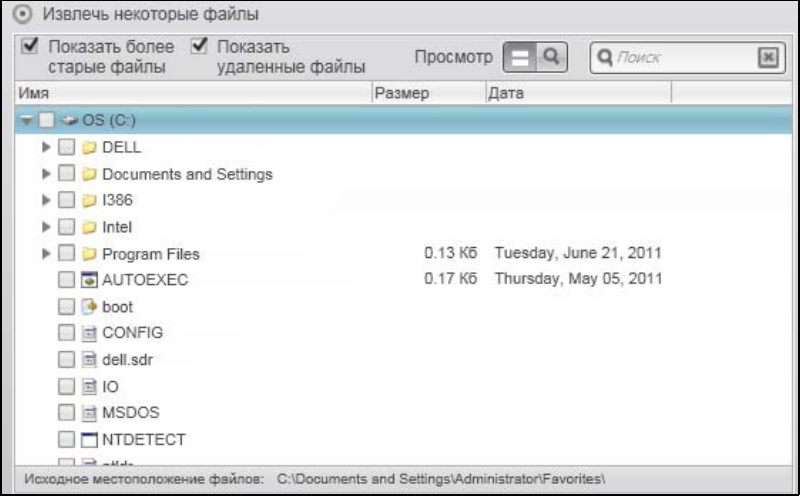
Элемент интерфейса	Описание
<p>Переключатель направления восстановления файлов</p>	<p>Укажите, в какую папку на внутреннем жестком диске вашего компьютера следует поместить файлы, восстановленные с выбранного накопителя My Passport:</p> <ul style="list-style-type: none"> • На исходные места — поместить восстановленные файлы в те же папки, из которых они были сохранены. • В отдельную папку — поместить все восстановленные файлы в одну папку.
<p>Переключатель режима восстановления файлов</p>	<p>Изначально выбран режим Восстановить часть файлов и программа WD SmartWare отображает поле «Восстановить часть файлов», при помощи которого вы можете найти, выбрать и восстановить требуемые вам файлы и папки.</p> <p>Если выбрать режим Восстановить все файлы, то поле «Восстановить часть файлов» будет закрыто, и программа WD SmartWare восстановит все файлы из выбранного резервного тома, расположенного на выбранном накопителе My Passport.</p>
<p>Поле «Восстановить часть файлов»</p>	<p>Отображает все файлы из выбранного резервного тома, расположенного на выбранном накопителе My Passport, в виде структуры папок с флажками для выбора отдельных файлов и папок:</p> 
<p>Кнопка «Начать/Отменить восстановление»</p>	<p>Позволяет управлять процессом восстановления: начинать и отменять его.</p>

Вкладка «Настройки» программы

Краткое описание функций вкладки «Настройки» смотрите в Иллюстрация 11 и Таблица 4.



Иллюстрация 11. Вкладка «Настройки» программы

Таблица 4. Описание функций вкладки «Настройки»

Элемент интерфейса	Описание
Кнопка «Архив файлов»	Отображает диалоговое окно «Настройка архива файлов», где можно установить количество сохраняемых версий каждого файла.
Кнопка «Восстановить в папку»	Отображает диалоговое окно «Выбрать папку для восстановления», в котором вы можете указать нужную вам папку для восстанавливаемых файлов.
Кнопка «Параметры»	Открывается диалоговое окно «Настройка параметров» для включения/отключения автоматической проверки наличия обновлений программного обеспечения.

Вкладка «Справка»

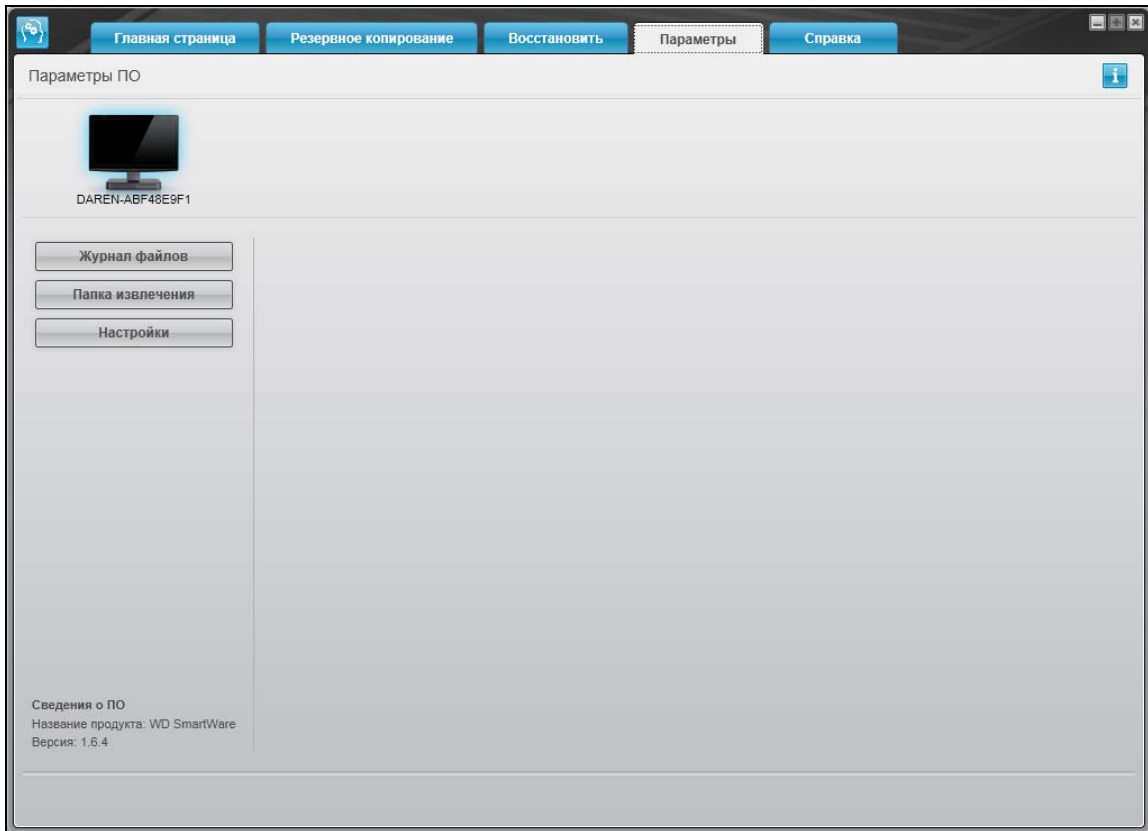
Со вкладки «Справка» программы WD SmartWare можно быстро перейти к материалам Центра обучения и к ресурсам поддержки в Интернете.

Краткое описание функций вкладки «Справка» смотрите в Иллюстрация 12 и Таблица 5.



Иллюстрация 12. Вкладка «Справка»

Таблица 5. Описание функций вкладки «Справка»

Элемент интерфейса	Описание
Ссылка «Связаться с нами»	Направляет ваш браузер на страницу «Связаться с нами» Службы поддержки компании WD по адресу: http://support.wdc.com/contact .
Кнопки материалов Центра обучения	Ссылки на основные справочные материалы Центра обучения по следующим темам: <ul style="list-style-type: none"> • Общие сведения • Сохранение • Восстановление • Индивидуальная настройка и работа
Ссылка «Руководства пользователя в Интернете»	Направляет ваш браузер на страницу руководства пользователя WD SmartWare по адресу: http://www.wdc.com/wdproducts/wdsmartware/um.asp . На этой странице вы можете выбрать и открыть Интернет-версию руководства пользователя для своего накопителя My Passport.

(продолжение)

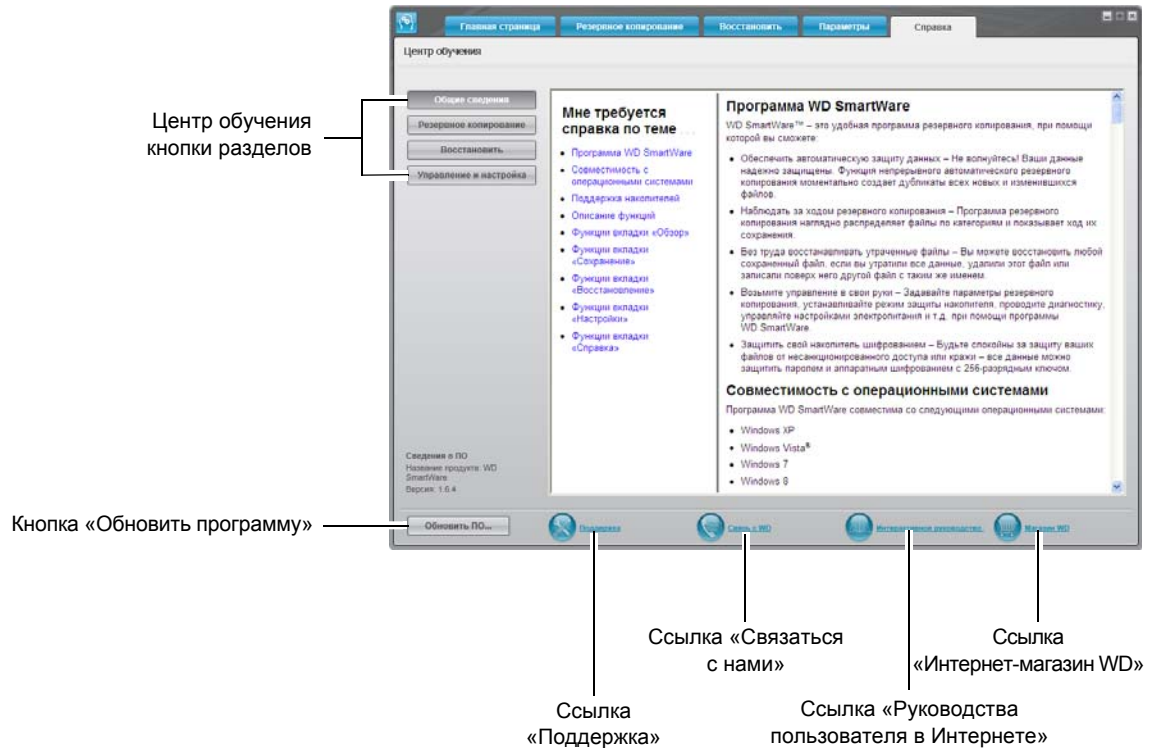
Таблица 5. Описание функций вкладки «Справка» (продолжение)

Элемент интерфейса	Описание
Ссылка «Поддержка»	Направляет ваш браузер на сайт Службы поддержки компании WD по адресу: http://support.wdc.com .
Кнопка «Обновить программу»	<p>При помощи вашего браузера сравнивает версии программы WD SmartWare и микропрограммы выбранного накопителя My Passport с самыми новыми имеющимися версиями.</p> <p>Если обнаруживается более новая версия программы или микропрограммы, то WD SmartWare предлагает вам загрузить и установить их.</p>
Ссылка «Интернет-магазин WD»	Направляет ваш браузер на сайт Интернет-магазина WD по адресу: http://store.westerndigital.com/store/wdus .

Резервное копирование файлов

В этой главе освещены следующие темы:

- [Как работает функция резервного копирования](#)
- [Резервное копирование файлов](#)

Как работает функция резервного копирования

Программа WD SmartWare непрерывно и автоматически осуществляет резервное копирование всех важных данных — музыки, фильмов, фотоснимков, документов, электронной почты и других файлов — с вашего компьютера на накопитель My Passport.

После того, как программа WD SmartWare распределит файлы на внутреннем жестком диске компьютера по категориям, нажмите на кнопку **Начать сохранение**, чтобы запустить резервное копирование. Как вариант, вы можете выбрать категории файлов, либо конкретные файлы и папки, которые требуется сохранить.

По окончании резервного копирования программа WD SmartWare защищает ваши файлы, сохраняя все:

- Новые файлы, созданные на вашем компьютере или скопированные на его внутренний жесткий диск
- Имеющиеся файлы, которые изменились каким бы то ни было образом

Эта защита работает автоматически — программа WD SmartWare выполняет все действия без какого-либо участия с вашей стороны — главное не отсоединять накопитель My Passport от компьютера.

Примечание: Автоматическое резервное копирование осуществляется непрерывно, пока накопитель My Passport подключен к компьютеру. Если вы отсоедините накопитель от компьютера и затем вновь подключите его, программа WD SmartWare автоматически найдет все новые и изменившиеся файлы и продолжит непрерывно осуществлять автоматическое резервное копирование.

Резервное копирование файлов

1. На экране «Обзор»:

- а. Если вы намерены выполнить резервное копирование по категориям и при этом в вашем компьютере несколько внутренних жестких дисков или их разделов, то выберите диск, копии файлов с которого требуется сохранить в первую очередь, из раскрывающегося списка под значком вашего компьютера:



- b. Если к вашему компьютеру подключено несколько поддерживаемых накопителей My Passport, выберите тот, на который вы желаете сохранить резервные копии файлов:



2. Выберите вкладку **Сохранение**, чтобы перейти на экран Сохранение (см. Иллюстрация 9 на странице 19).
3. На экране «Сохранение»:

ЕСЛИ вы желаете сохранить . . . с внутреннего жесткого диска,	ТО . . .
Все категории файлов	Перейдите к пункт 4.
Выбранные категории файлов	Перейдите к пункт 5.
Все файлы и папки	Перейдите к пункт 6 на странице 30.
Выбранные файлы и папки	Перейдите к пункт 7 на странице 30.

4. Чтобы сохранить резервные копии файлов всех категорий с внутреннего жесткого диска:
 - a. Убедитесь в том, что выбран режим «по категориям», а в верхнем левом углу экрана «Сохранение» отображается надпись **Готово к сохранению по категориям**.
Если выбран режим «по файлам» и отображается надпись **Готово к сохранению файлов**, нажмите на кнопку **Сохранять по категориям**, а затем **ОК** в диалоговом окне **Смена плана резервного копирования**.
 - b. Нажмите **Подробный вид**, чтобы открыть окно выбора категорий файлов и убедиться в том, что все шесть категорий выбраны:

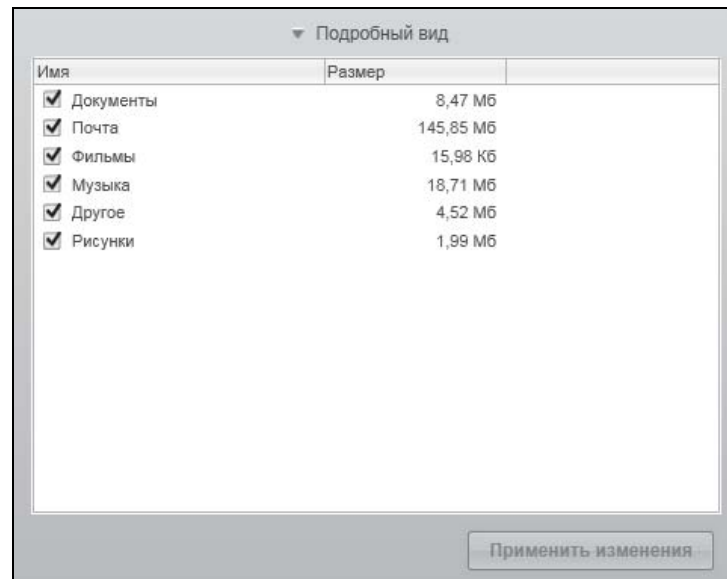

- c. При необходимости установите все снятые флажки, а затем нажмите **Применить изменения**, чтобы создать индивидуальный план резервного копирования и обновить состояние индикатора содержимого вашего накопителя My Passport.
- d. Нажмите **Начать сохранение**, чтобы приступить к сохранению всех категорий файлов с внутреннего жесткого диска, а затем перейдите к пункт 8 на странице 31.
5. Чтобы сохранить резервные копии файлов выбранных категорий:
- a. Убедитесь в том, что выбран режим «по категориям», а в верхнем левом углу экрана «Сохранение» отображается надпись **Готово к сохранению по категориям**.
- Если выбран режим «по файлам» и отображается надпись **Готово к сохранению файлов**, нажмите на кнопку **Сохранять по категориям**, а затем **ОК** в диалоговом окне **Смена плана резервного копирования**.
- b. Нажмите **Подробный вид**, чтобы открыть окно выбора категорий файлов:

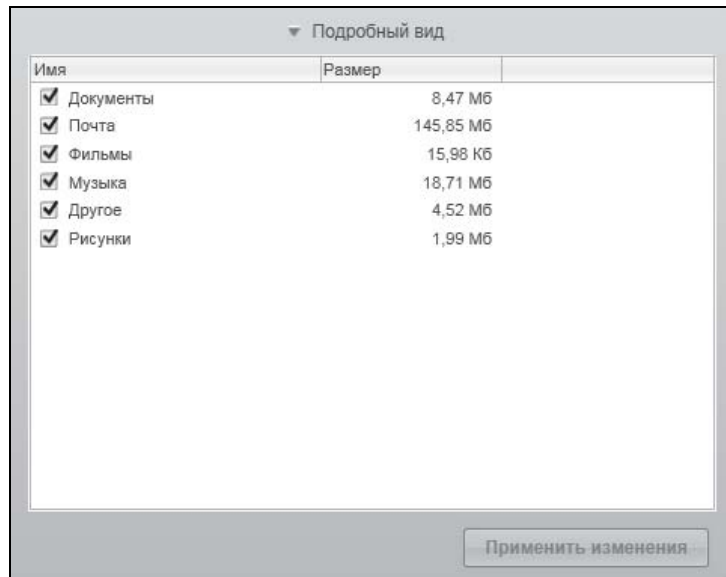

- c. В окне выбора категорий файлов:
- Снимите флажки напротив категорий файлов, резервные копии которых не следует сохранять.
 - При необходимости установите флажки напротив категорий файлов, резервные копии которых следует сохранять.
- d. Нажмите **Применить изменения**, чтобы создать индивидуальный план резервного копирования и обновить состояние индикатора содержимого вашего накопителя My Passport.
- e. Нажмите **Начать сохранение**, чтобы приступить к сохранению выбранных категорий файлов, а затем перейдите к пункт 8 на странице 31.

6. Чтобы сохранить резервные копии всех файлов и папок с внутреннего жесткого диска:
- Убедитесь в том, что выбран режим «по файлам», а в верхнем левом углу экрана «Сохранение» отображается надпись **Готово к сохранению файлов**.
Если выбран режим «по категориям» и отображается надпись **Готово к сохранению по категориям**, нажмите на кнопку **Сохранять по файлам**, а затем **ОК** в диалоговом окне **Смена плана резервного копирования**.
 - В окне выбора файлов установите флажок напротив значка внутреннего жесткого диска вашего компьютера:



Если в вашем компьютере несколько внутренних жестких дисков, установите флажок напротив значка каждого из них.

- Нажмите **Применить изменения**, чтобы создать индивидуальный план резервного копирования и обновить состояние индикатора содержимого вашего накопителя My Passport.
 - Нажмите **Начать сохранение**, чтобы приступить к сохранению всех файлов и папок с внутреннего жесткого диска, а затем перейдите к пункт 8 на странице 31.
7. Чтобы сохранить резервные копии выбранных файлов и папок:
- Убедитесь в том, что выбран режим «по файлам», а в верхнем левом углу экрана «Сохранение» отображается надпись **Готово к сохранению файлов**.
Если выбран режим «по категориям» и отображается надпись **Готово к сохранению по категориям**, нажмите на кнопку **Сохранять по файлам**, а затем **ОК** в диалоговом окне **Смена плана резервного копирования**.
 - В окне выбора файлов разверните структуру папок, нажимая на указатели:

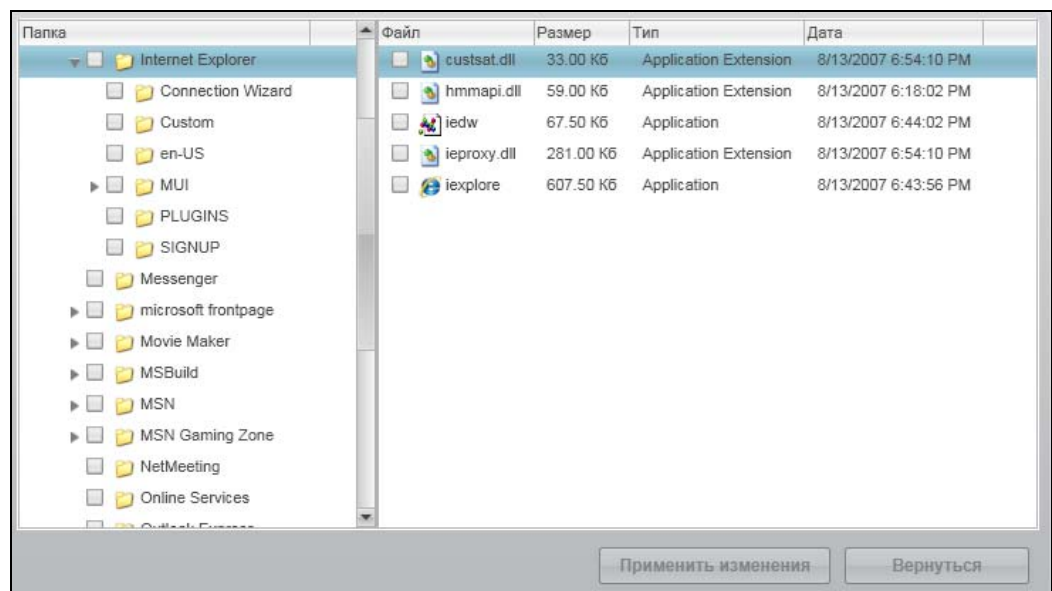

- Установите флажки напротив файлов или папок, которые требуется сохранить.
Обратите внимание на то, что если установить флажок напротив папки, будут автоматически выбраны все содержащиеся в ней файлы и папки.

- d. Нажмите **Применить изменения**, чтобы создать индивидуальный план резервного копирования и обновить состояние индикатора содержимого вашего накопителя My Passport.

Примечание: Если нажать **Отменить**, то будут восстановлены предыдущие настройки, а все только что сделанные отметки будут отменены.

- e. Нажмите **Начать сохранение**, чтобы приступить к сохранению выбранных файлов и папок, а затем перейдите к пункт 8.

8. В ходе сохранения:

- Отображается индикатор выполнения и сведения об объеме сохраненных файлов.
- При резервном копировании по категориям у всех категорий файлов, копии которых еще не сохранены, голубой цвет фона в индикаторе содержимого внутреннего жесткого диска компьютера меняется на желтый.
- Серый фон той или иной категории или файла в индикаторе содержимого накопителя My Passport меняется на голубой по завершении её резервного копирования.
- Вы можете продолжить настройку накопителя или выполнение любых других действий, а программа WD SmartWare сохранит резервные копии ваших файлов в фоновом режиме.
- Кнопка **Начать сохранение** заменяется кнопкой **Остановить сохранение**, нажав на которую, можно остановить процесс резервного копирования (см. пункт 10 на странице 32).

9. Появление сообщения «Сохранение завершено успешно» свидетельствует о нормальном завершении резервного копирования.

Если программе WD SmartWare не удалось сохранить копию какого-либо файла, то она отображает:

- Предупреждение с указанием количества файлов
- Ссылку «Показать», нажав на которую, можно ознакомиться со списком файлов и причин, по которым их копии не удалось сохранить

Некоторые запущенные программы и процессы могут помешать сохранению резервных копий файлов. Если вы не можете выяснить, почему копии некоторых ваших файлов не удается сохранить, попробуйте:

- Сохранить и закрыть все открытые файлы
- Закрыть все запущенные программы, в том числе клиент электронной почты и браузер

Внимание: Появление предупреждения о том, что ваш накопитель заполнен, означает, что на нём не осталось свободного места для завершения резервного копирования.

Оптимальное решение данной проблемы в долгосрочной перспективе — перепрофилировать этот накопитель под архивы длительного хранения, а также:

- a. Выбрать вкладку **Справка**.
- b. Нажать на ссылку **Магазин WD**, чтобы перейти на сайт Интернет-магазина Western Digital.
- c. Нажать на ссылку **Внешние накопители** и выбрать модель, наиболее полно соответствующую вашим новым потребностям.

10. Если в пункт 8 вы нажали на кнопку **Остановить сохранение**, то появится сообщение **Остановить сохранение?**, который напомнит вам о том, что программа WD SmartWare работает в фоновом режиме, поэтому вы можете продолжить пользоваться компьютером, пока идет резервное копирование.

Чтобы продолжить, выберите один из вариантов:

- **Продолжить сохранение**, чтобы отменить запрос и продолжить сохранение
- **Остановить сохранение**, чтобы выполнить запрос и остановить сохранение

11. Если вы выполнили резервное копирование по категориям и при этом в вашем компьютере несколько внутренних жестких дисков или их разделов, повторите процедуру резервного копирования с каждым из них.

Восстановление файлов

В этой главе освещены следующие темы:

- [Как работает функция восстановления](#)
- [Восстановление файлов](#)

Как работает функция восстановления

Программа WD SmartWare позволяет вам без труда восстанавливать файлы, сохраненные на накопителе My Passport, копируя их в одном из следующих направлений:

- На исходные места на диске вашего компьютера
- В специальную папку

Процесс восстановления как правило выполняется в пять этапов:

1. На экране «Обзор» выберите накопитель My Passport, с которого следует восстановить файлы.
2. Выберите резервный том, с которого вы желаете восстановить файлы.
3. Укажите место назначения, в которое следует скопировать восстановленные файлы — либо специальную папку для восстановления, либо их исходные расположения.
4. Укажите, что требуется восстановить — отдельные файлы, папки или всё.
5. Запустите процесс восстановления.

Восстановление файлов

1. На экране «Обзор»:
 - a. Если в вашем компьютере несколько внутренних жестких дисков или их разделов, то выберите диск, на который вы желаете восстановить файлы, из раскрывающегося списка под значком вашего компьютера:



- b. Если к вашему компьютеру подключено несколько накопителей My Passport, выберите тот, с которого вы желаете восстановить резервные копии файлов:

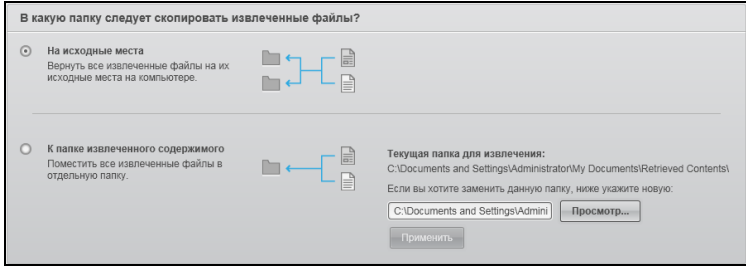
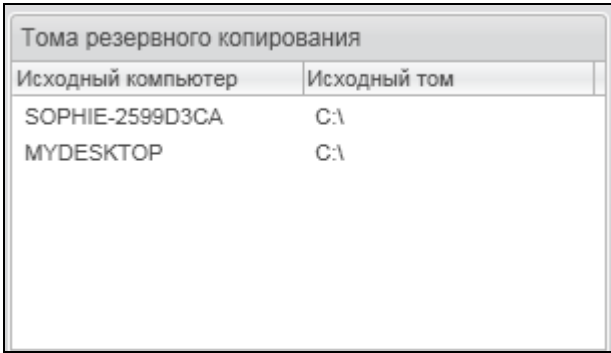
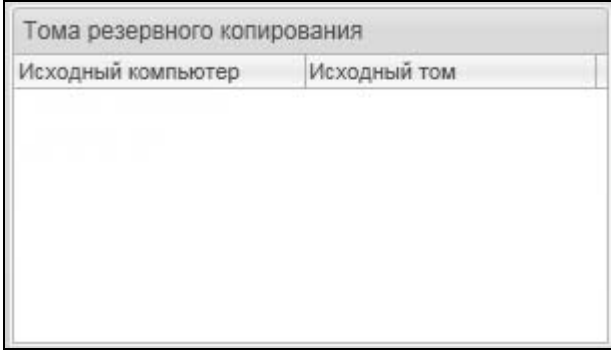

2. Выберите вкладку **Восстановление**. Отобразится одно из следующих диалоговых окон:
 - Диалоговое окно «Выберите направление восстановления файлов»
 - Диалоговое окно «Выберите том, из которого требуется восстановить файлы»
 (См. Иллюстрация 10 на странице 22.)

ЕСЛИ вы . . .	ТО программа WD SmartWare отобразит . . .
<p>Создали на накопителе My Passport один резервный том, на который сохранили файлы с этого компьютера,</p>	<p>Диалоговое окно «Выберите направление восстановления файлов»:</p>  <p>Перейдите к пункт 3 на странице 35.</p>
<p>Создали на накопителе My Passport несколько резервных томов, на которые сохранили файлы с:</p> <ul style="list-style-type: none"> • Нескольких дисков этого компьютера или • Нескольких компьютеров 	<p>Диалоговое окно «Выберите том, из которого требуется восстановить файлы», где в поле Резервные тома отображены имеющиеся тома:</p>  <p>В этом случае:</p> <ol style="list-style-type: none"> a. В поле Резервные тома выберите том, из которого требуется восстановить файлы. b. Нажмите Далее. Появится диалоговое окно «Выберите направление восстановления файлов». c. Перейдите к пункт 3 на странице 35.
<p>Не выполняли резервное копирование на выбранный накопитель My Passport,</p>	<p>Диалоговое окно «Выберите том, из которого требуется восстановить файлы» с пустым полем Резервные тома:</p>  <p>С накопителя, на котором отсутствует резервный том, невозможно восстановить файлы. Выберите вкладку Обзор и вернитесь к пункт 1-b на странице 33, чтобы выбрать накопитель My Passport, с которого вы желаете восстановить резервные копии файлов.</p>

3. В диалоговом окне Выберите направление восстановления файлов:

ЕСЛИ требуется восстановить файлы . . .	ТО выберите . . .
На исходные места на внутреннем жестком диске вашего компьютера,	<p>На исходные места</p> <p><i>Примечание:</i> Вариант На исходные места недоступен, если в пункт 2 на странице 33 вы выбрали резервный том, созданный на другом компьютере.</p>
В отдельную папку,	<p>В отдельную папку</p> <p>Изначально используется папка «Восстановленные файлы», находящаяся в папке «Мои документы» соответствующего пользователя.</p> <p>Если вы желаете выбрать папку самостоятельно:</p> <ol style="list-style-type: none"> Нажмите Обзор и выберите нужную вам папку. Нажмите Применить, чтобы подтвердить и запомнить новую папку.

4. Нажмите **Далее**, чтобы отобразить диалоговое окно «Выберите файлы для восстановления...».

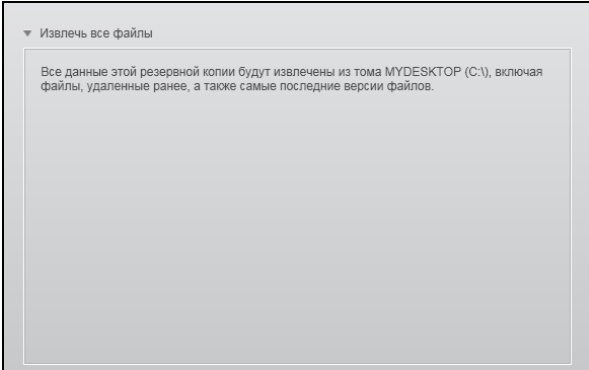
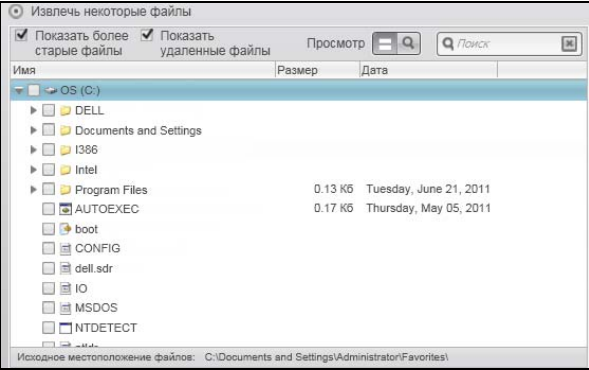
ЕСЛИ вы желаете восстановить . . . с выбранного резервного тома	ТО выберите . . .
Все файлы	<p>Вариант Восстановить все файлы и перейдите к пункт 6 на странице 36.</p> 
Выбранные файлы и папки	<p>Вариант Восстановить часть файлов, чтобы отобразить окно «Восстановить часть файлов» и перейдите к пункт 5 на странице 36.</p> 

5. В структуре папок, отображаемой в окне «Восстановить часть файлов», выберите интересующие вас файлы. Вы также можете воспользоваться полем поиска, введя имя (или его часть) искомого файла или папки:
- Установите флажок **Показать прежние версии файлов**, чтобы отобразить различные версии сохраненных файлов:



- Установите флажок **Показать удаленные файлы**, чтобы отобразить сохраненные файлы, которые были удалены:

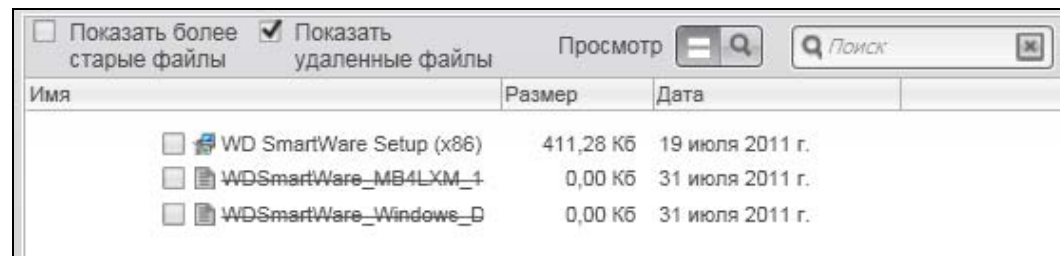

- Выберите значок **Показать**, чтобы показать отдельные файлы.
- Чтобы начать поиск файла, введите искомое имя или его часть в поле поиска и нажмите клавишу **Enter**.
Чтобы очистить фильтр поиска, удалите все символы в поле поиска и нажмите клавишу **Enter**.
- Установите флажки напротив файлов или папок, которые требуется восстановить.

6. Нажмите на кнопку **Начать восстановление**.

7. В ходе восстановления:

- На экране Восстановление отображается индикатор выполнения и сведения об объеме файлов, скопированных в указанном направлении восстановления.
- При помощи кнопки **Отменить восстановление** можно остановить процесс восстановления.

8. Появление сообщения **Восстановление выполнено** свидетельствует о завершении восстановления.

Появление сообщения **Частичное восстановление выполнено** свидетельствует о том, что не все из выбранных вами файлов были скопированы в указанном направлении восстановления. В этом случае отображается одно из следующих сообщений:

- Файлы не восстановлены** с указанием количества файлов, которые не удалось восстановить, и ссылкой на экран со сведениями о невосстановленных файлах. Нажмите на ссылку **Показать файлы**, чтобы ознакомиться со списком файлов и причин, по которым их не удалось восстановить.
- Накопитель-приемник заполнен**, означающее, что на жестком диске компьютера недостаточно места для размещения всех восстановленных файлов.

Блокировка и разблокировка накопителя

В этой главе освещены следующие темы:

- Защита накопителя паролем
- Разблокировка накопителя
- Смена пароля
- Отключение функции блокировки накопителя

Защита накопителя паролем

Если вы опасаетесь, что посторонние лица могут получить доступ к вашему накопителю и не желаете, чтобы его содержимое было открыто для всех, то вам следует защитить свой накопитель паролем.

ОСТОРОЖНО! В программе WD Security для электронной блокировки и разблокировки накопителя используется пароль, задаваемый пользователем. Если вы забудете установленный вами пароль, то не сможете ни прочитать файлы со своего накопителя, ни записать на него новые файлы. Вам придется уничтожить всё содержимое накопителя, чтобы снова получить возможность пользоваться им.

С помощью программы WD Security можно:

- Установить пароль
 - Сменить пароль
 - Снять защиту паролем
1. Откройте диалоговое окно «Настройка защиты», нажав:
- Ярлык WD Security на рабочем столе, если он был создан при установке приложения
 - **Пуск > (Все) программы > Western Digital > WD Apps > WD Security**

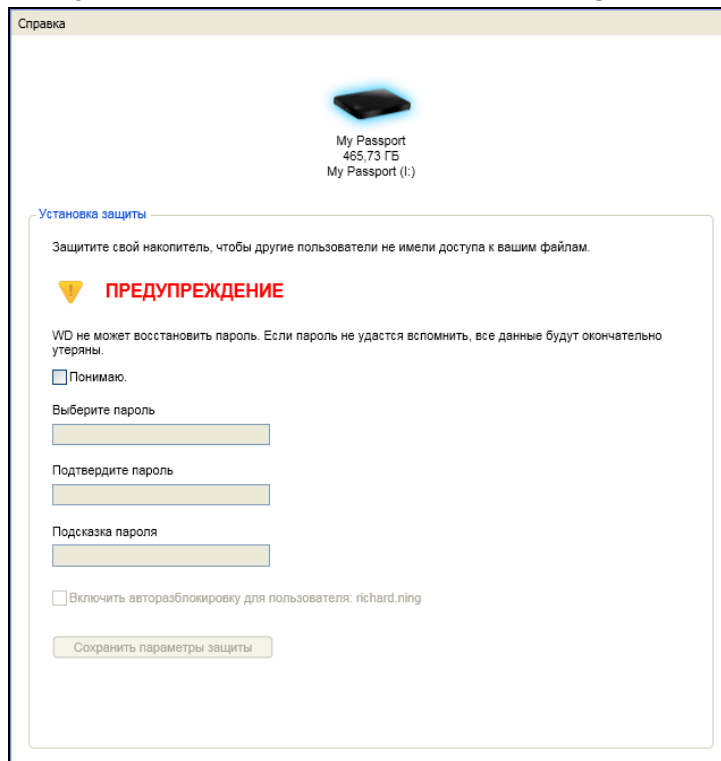

2. В диалоговом окне «Настройка защиты»:
 - a. Если к вашему компьютеру подключено несколько поддерживаемых накопителей My Passport, выберите тот, который вы желаете защитить паролем.
 - b. Введите пароль (не более 25 знаков) в поле **Выберите пароль**.
 - c. Введите пароль повторно в поле **Подтвердите пароль**.
 - d. Введите подсказку, которая поможет вам вспомнить пароль, в поле **Подсказка о пароле**.
 - e. Установите флажок **Разрешить авторазблокировку для пользователя**: если вы желаете, чтобы программа WD Security запомнила ваш пароль для выбранного накопителя на этом компьютере.
 - f. Прочтите предупреждение о возможности утраты данных в случае утраты пароля.
 - g. Установите флажок **Понимаю**, чтобы обозначить, что вы принимаете на себя этот риск.
 - h. Нажмите на кнопку **Сохранить настройки защиты**, чтобы сохранить выбранный пароль и включить аппаратное шифрование содержимого накопителя.
3. Нажмите **ОК**, чтобы закрыть сообщение «Защита включена».

ОСТОРОЖНО! После создания пароля накопитель остается *разблокированным* на всём протяжении текущего сеанса работы с ним. Затем программа WD Security:

- **Блокирует накопитель при выключении компьютера, отсоединении накопителя или переходе компьютера в спящий режим**
- **Требует ввести пароль для разблокировки накопителя при перезагрузке компьютера или повторном подключении к нему накопителя, если вы НЕ установили флажок Разрешить авторазблокировку для пользователя: при создании пароля**

Разблокировка накопителя

После установки пароля для защиты содержимого накопителя от посторонних лиц, если вы не установили флажок **Включить авторазблокировку для пользователя**, вам понадобится вводить пароль для разблокировки накопителя при каждом случае:

- Завершения работы или перезапуска компьютера
- Отсоединения и подсоединения накопителя к компьютеру
- Выхода компьютера из режима сна

Вам понадобится вводить пароль даже если на компьютере не установлена программа WD Security.

В зависимости от настроек компьютера для ПО используется три способа разблокировки накопителя:

- Программа WD Security или WD Drive Utilities
- Программа WD SmartWare
- Утилита WD Drive Unlock

Разблокировка накопителя при помощи программы WD Security или WD Drive Utilities

Если имело место завершение работы и перезапуск компьютера, либо отсоединение и подключение накопителя к компьютеру, при запуске программы WD Security или WD Drive Utilities появится диалоговое окно «Разблокировать накопитель»:

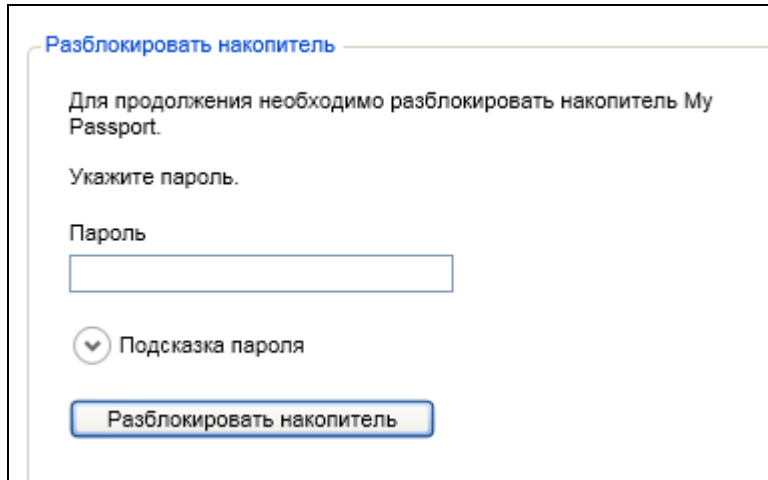

Это происходит в одном из следующих случаев:

- Автоматически, если к компьютеру подключен только один заблокированный накопитель My Passport
- Если к вашему компьютеру подключено несколько поддерживаемых накопителей My Passport и вы выбрали заблокированный накопитель в программе WD Security или WD Drive Utilities

Чтобы разблокировать накопитель:

1. Если диалоговое окно «Разблокировать накопитель» не отображается, выберите один из следующих вариантов:
 - Ярлык WD Security на рабочем столе, если он был создан при установке приложения или **Пуск > Все программы > Western Digital > WD Apps > WD Security**
 - Ярлык WD Drive Utilities на рабочем столе, если он был создан при установке приложения или **Пуск > Все программы > Western Digital > WD Apps > WD Drive Utilities**
2. Если к вашему компьютеру подключено несколько поддерживаемых накопителей My Passport, выберите тот из них, который заблокирован. Отобразится диалоговое окно «Разблокировать накопитель»:
3. В диалоговом окне «Разблокировать накопитель»:
 - a. Введите пароль в поле **Пароль**.
 - b. Выберите **Разблокировать накопитель**.

Разблокирование накопителя при помощи программы WD SmartWare

Всякий раз при выключении и перезапуске компьютера или при отключении и повторном подключении накопителя, если при создании пароля не был установлен флажок **Включить авторазблокировку для пользователя:**, программа WD SmartWare отображает сообщение **Диск заблокирован** на месте индикатора содержимого накопителя My Passport:

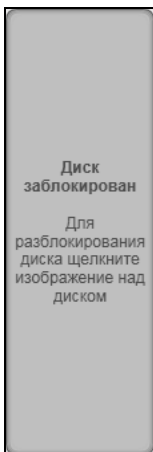

Чтобы разблокировать накопитель при помощи программы WD SmartWare:

1. Если диалоговое окно «Разблокируйте диск» программы WD SmartWare не открывается автоматически, нажмите на изображение накопителя над сообщением «Накопитель заблокирован», чтобы открыть его:

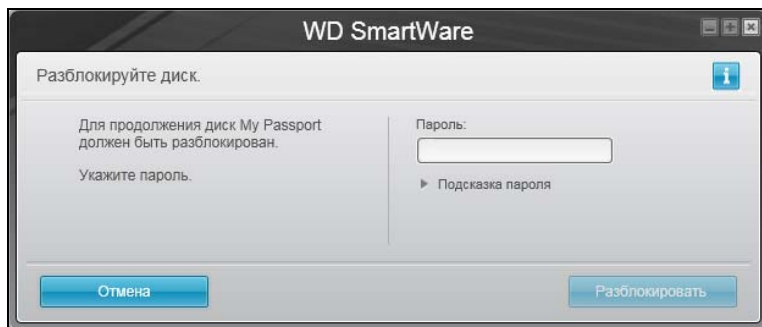

2. Введите пароль в поле **Пароль**.
3. Нажмите **Разблокировать**.

Разблокировка накопителя при помощи утилиты WD Drive Unlock

Если вы подключите защищенный паролем накопитель к компьютеру, на котором не установлена программа WD SmartWareWD Security или WD Drive Utilities, то для его разблокировки можете воспользоваться утилитой WD Drive Unlock. Утилита Drive Unlock поставляется на *виртуальном* приводе CD, который появляется в списке накопителей в Проводнике Windows под значком «Мой компьютер».

Чтобы разблокировать накопитель:

1. Запустите утилиту WD Drive Unlock, выполнив одно из следующих действий:
 - При помощи программы работы с файлами на вашем компьютере откройте виртуальный CD WD Unlock и дважды нажмите на значок файла Unlock.exe
 - Выберите **Пуск > Мой компьютер** и дважды нажмите на значок виртуального CD WD Unlocker в разделе «Устройства со съемными носителями»:

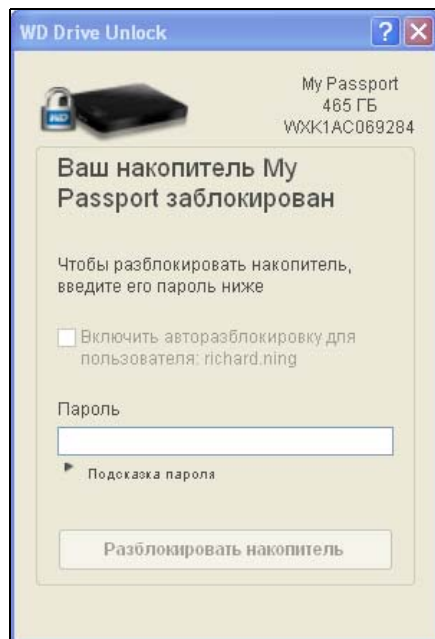

2. На экране программы WD Drive Unlock:
 - a. Введите пароль в поле **Пароль**.
 - b. Установите флажок **Разрешить авторазблокировку для пользователя**: если вы желаете, чтобы программа WD Drive Unlock запомнила ваш пароль на этом компьютере.
 - c. Выберите **Разблокировать накопитель**.
 - d. В диалоговом окне **Накопитель разблокирован** нажмите **Выход**, чтобы закрыть окно программы WD Drive Unlock.

Смена пароля

Чтобы сменить пароль:

1. Откройте диалоговое окно «Изменение защиты», нажав:
 - Ярлык WD Security на рабочем столе, если он был создан при установке приложения
 - **Пуск > (Все) программы > Western Digital > WD Apps > WD Security**

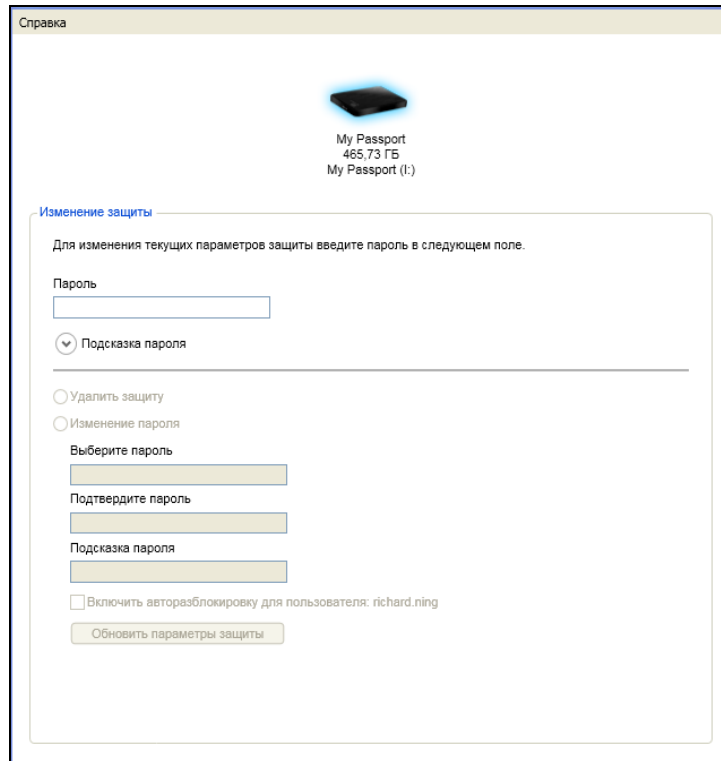

2. В диалоговом окне «Смена режима защиты»:
 - a. Если к вашему компьютеру подключено несколько поддерживаемых накопителей My Passport, выберите тот, пароль на котором вы желаете сменить.
 - b. Введите текущий пароль в поле **Пароль**.
 - c. Выберите пункт **Сменить пароль**.
 - d. Введите новый пароль (не более 25 знаков) в поле **Выберите пароль**.
 - e. Введите новый пароль повторно в поле **Подтвердите пароль**.
 - f. Введите подсказку, которая поможет вам вспомнить новый пароль, в поле **Подсказка о пароле**.
 - g. Установите или снимите флажок **Разрешить авторазблокировку для пользователя**: в зависимости от того, желаете ли вы, чтобы программа WD Security запомнила ваш новый пароль для выбранного накопителя на этом компьютере.
 - h. Нажмите **Изменить настройки защиты**.
3. Нажмите **ОК**, чтобы закрыть сообщение «Защита включена».

ОСТОРОЖНО! После изменения пароля накопитель остается **разблокированным** на всем протяжении текущего сеанса работы с ним. Затем программа WD Security:

- Блокирует накопитель при выключении компьютера, отсоединении накопителя или переходе компьютера в спящий режим
- Требуется ввести пароль для разблокировки накопителя при перезагрузке компьютера или повторном подключении к нему накопителя, если вы **НЕ** установили флажок Разрешить авторазблокировку для пользователя: при смене пароля

Отключение функции блокировки накопителя

Чтобы снять защиту паролем с накопителя:

1. Откройте диалоговое окно «Изменение защиты», нажав:
 - Ярлык WD Security на рабочем столе, если он был создан при установке приложения
 - Пуск > (Все) программы > Western Digital > WD Apps > WD Security

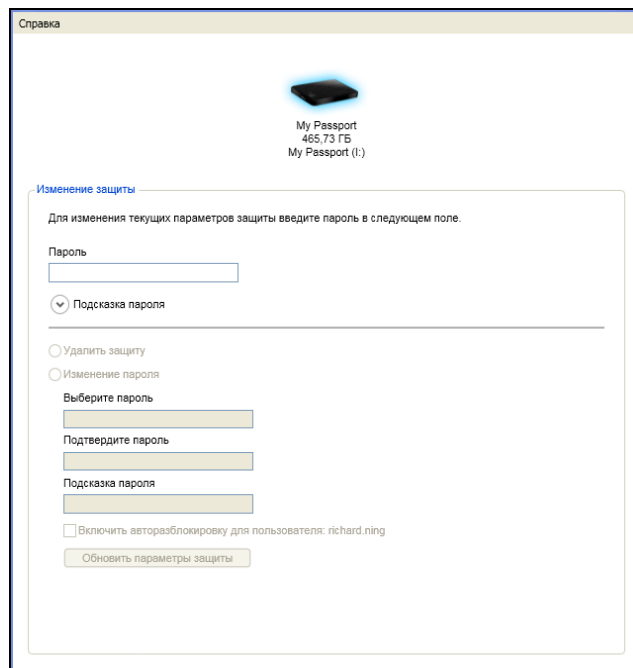

2. В диалоговом окне «Смена режима защиты»:
 - a. Если к вашему компьютеру подключено несколько поддерживаемых накопителей My Passport, выберите тот, с которого вы желаете снять защиту паролем.
 - b. Введите пароль в поле **Пароль**.
 - c. Выберите пункт **Снять защиту**.
 - d. Нажмите **Изменить настройки защиты**.

7

Индивидуальная настройка и работа с накопителем

В этой главе освещены следующие темы:

- Как пользоваться значком WD Quick View
- Как открыть программу WD SmartWare
- Как проверить состояние накопителя
- Безопасное отсоединение накопителя
- Сигнализация значком накопителя
- Установка таймера отключения накопителя
- Регистрация накопителя
- Проверка состояния накопителя
- Уничтожение содержимого накопителя
- Восстановление программ WD и образа диска

Как пользоваться значком WD Quick View

После установки программы WD SmartWare в области уведомлений на панели задач Windows появится значок WD Quick View:



С помощью этого значка можно выполнять следующие действия:

- Открыть программу WD SmartWare
- Проверить состояние накопителя
- Безопасно отсоединить накопитель
- Следить за сигналами значком накопителя

В последующих разделах рассказывается о том, как пользоваться этим значком и о других способах выполнения этих действий.

Как открыть программу WD SmartWare

Если программа WD SmartWare не запускается автоматически, то её можно запустить одним из следующих способов:

- Нажать левую или правую кнопку мыши на значке WD Quick View на панели задач и выбрать **WD SmartWare**:

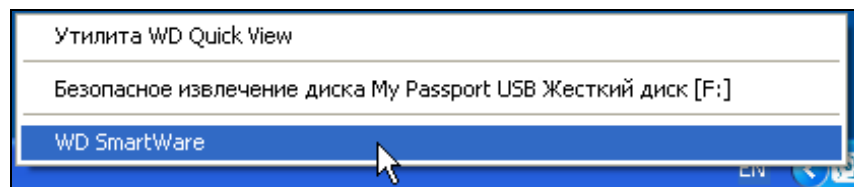

- Если нажать:
Пуск > (Все) программы > Western Digital > WD SmartWare > WD SmartWare

Как проверить состояние накопителя

Чтобы выяснить, какой объем дискового пространства занят, заблокирован ли накопитель и каков его температурный режим, задержите указатель над значком WD Quick View на панели задач:

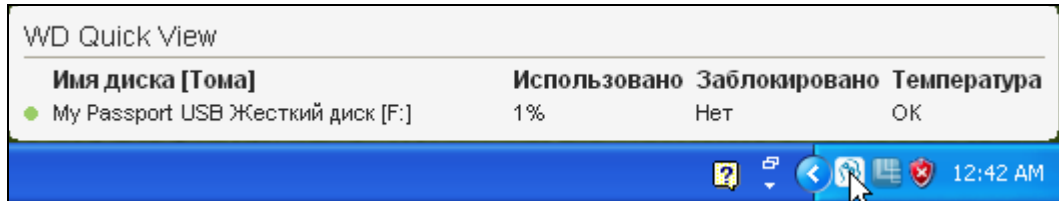

Безопасное отсоединение накопителя

ОСТОРОЖНО! Во избежание утраты данных закройте все активные окна и программы прежде чем завершить работу с компьютером или отсоединить от него накопитель.

Чтобы безопасно отсоединить накопитель, выполните одно из следующих действий:

- Нажмите левую или правую кнопку мыши на значке WD Quick View на панели задач и выберите пункт **Безопасное извлечение** для накопителя My Passport:

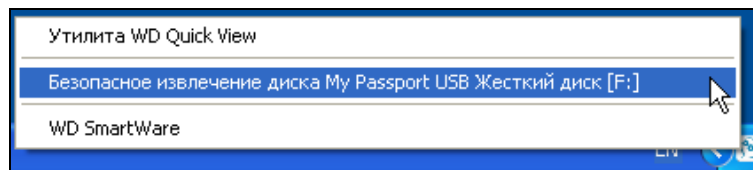

- Нажмите правую кнопку мыши на значке накопителя на главном экране WD SmartWare и выберите пункт **Безопасное извлечение диска**:

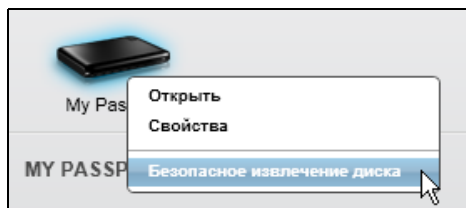

При этом может быть слышен звук отключения жесткого диска.

Дождитесь, пока индикатор питания/работы погаснет, прежде чем отсоединять накопитель от компьютера.

Сигнализация значком накопителя

Значок WD Quick View на панели задач мигает, отображая следующие состояния накопителя:

ЕСЛИ значок WD SmartWare мигает . . .	ТО накопитель, вероятно . . .
Зеленым и белым,	Заблокирован или имеет формат, не поддерживаемый программой WD SmartWare в операционной системе Windows.
Красным и белым,	Перегрелся. Отключите питание накопителя и дайте ему остыть в течение 60 минут. Повторно включите питание, и если эта проблема повторится, обратитесь в службу поддержки компании WD.

Установка таймера отключения накопителя

Таймер отключения предназначен для отключения накопителя по истечении определенного периода бездействия с целью экономии электроэнергии и уменьшения износа накопителя в долгосрочной перспективе.

1. Откройте приложение WD Drive Utilities, нажав:
 - Ярлык WD Drive Utilities на рабочем столе, если он был создан при установке приложения
 - **Пуск > (Все) программы > Western Digital > WD Apps > WD Drive Utilities**

См. Иллюстрация 4 на странице 10.

2. Если к вашему компьютеру подключено несколько накопителей My Passport, выберите тот, который вы желаете настроить.
3. Нажмите кнопку **Таймер отключения**. Откроется диалоговое окно «Таймер отключения»:

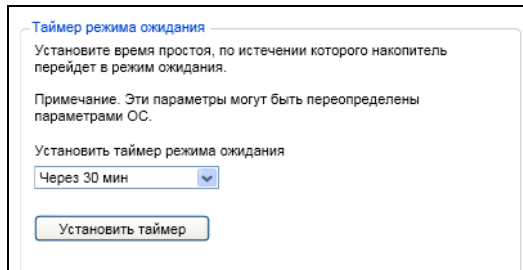

4. В диалоговом окне «Таймер отключения»:
 - a. В поле **Установить таймер отключения** выберите период бездействия, по истечении которого накопитель должен быть отключен.
 - b. Нажмите **Установить таймер**.

Регистрация накопителя

Для регистрации накопителя программа WD Drive Utilities пользуется подключением вашего компьютера к Интернету. Зарегистрируйте свой накопитель, чтобы получать бесплатную техническую поддержку в течение всего гарантийного срока, а также последние известия о новинках компании WD.

1. Убедитесь в том, что ваш компьютер подключен к Интернету.
2. Откройте приложение WD Drive Utilities, нажав:
 - Ярлык WD Drive Utilities на рабочем столе, если он был создан при установке приложения
 - **Пуск > (Все) программы > Western Digital > WD Apps > WD Drive Utilities**

См. Иллюстрация 4 на странице 10.

3. Если к вашему компьютеру подключено несколько накопителей My Passport, выберите тот, который вы желаете зарегистрировать.

4. Нажмите на кнопку **Регистрация**. Откроется диалоговое окно «Регистрация»:

5. В диалоговом окне «Регистрация»:

- a. Укажите свое имя в поле **Имя**.
- b. Укажите свою фамилию в поле **Фамилия**.
- c. Укажите свой адрес e-mail в поле **Адрес e-mail**.
- d. Выберите наиболее удобный вам язык из списка **Предпочтительный язык**.
- e. Установите или снимите флажок напротив надписи **Да, я желаю получать сообщения...**, чтобы указать, желаете ли вы получать по электронной почте уведомления о новых версиях программы, усовершенствованиях изделий, акциях и скидках.
- f. Нажмите **Зарегистрировать накопитель**.

Проверка состояния накопителя

В программе WD Drive Utilities имеется три средства диагностики, задача которых — помочь вам убедиться в том, что ваш накопитель работает нормально. Если вы подозреваете, что ваш накопитель не функционирует должным образом, выполните следующие тесты:

- Состояние SMART

SMART — это система прогнозирования отказов, постоянно следящая за рядом ключевых внутренних показателей функционирования накопителя. Обнаруженное ею увеличение таких характеристик, как, например, температура, уровень шума или количество ошибок чтения/записи может свидетельствовать о том, что накопитель находится на грани серьезной неисправности. Получив заблаговременное предупреждение, вы можете предпринять меры предосторожности: например, переместить данные на другой накопитель, не дожидаясь, пока произойдет сбой.

Результат проверки состояния SMART — оценка состояния накопителя по принципу «прошел/не прошел тест».

- Быстрая проверка накопителя

В ваш накопитель My Passport встроена диагностическая программа Data Lifeguard™, проверяющая его на наличие ошибок. Эта программа быстро проверяет накопитель на наличие серьезных неполадок в его работе. Результат быстрой проверки накопителя — оценка его состояния по принципу «прошел/не прошел тест».

- Полная проверка накопителя

Самое комплексное средство диагностики — это полная проверка накопителя. Она проверяет каждый сектор на наличие ошибок и по мере необходимости записывает метки сбойных секторов.

Лучше всего проводить диагностику и проверку состояния накопителей регулярно, до того, как в их работе возникнут какие-либо неполадки. Так как быстрая проверка состояния SMART и быстрая проверка накопителя занимают совсем немного времени, они причиняют вам минимум неудобств, выдавая при этом весьма достоверные результаты. Если в процессе записи или чтения файлов на вашем жестком диске возникнут ошибки, проверьте его всеми тремя средствами.

1. Откройте приложение WD Drive Utilities, нажав:

- Ярлык WD Drive Utilities на рабочем столе, если он был создан при установке приложения
- **Пуск > (Все) программы > Western Digital > WD Apps > WD Drive Utilities**

См. Иллюстрация 4 на странице 10.

2. Если к вашему компьютеру подключено несколько поддерживаемых накопителей My Passport, выберите тот, который вы желаете проверить.

3. Нажмите на кнопку **Диагностика**. Откроется диалоговое окно «Диагностика»:



4. В диалоговом окне «Диагностика» нажмите на кнопку теста, который вы желаете запустить:

- **Состояние SMART**
- **Быстрая проверка накопителя**
- **Полная проверка накопителя**

Уничтожение содержимого накопителя

ОСТОРОЖНО! Всё содержимое вашего накопителя будет безвозвратно уничтожено. Прежде чем уничтожать содержимое накопителя, обязательно убедитесь в том, что никакие файлы, хранящиеся на нём, вам больше не понадобятся.

Примечание: При уничтожении содержимого накопителя также уничтожаются программы WD, все вспомогательные файлы, утилиты и руководства по эксплуатации. После уничтожения содержимого вы можете загрузить все эти материалы, чтобы восстановить исходную конфигурацию накопителя My Passport.

В программе WD Drive Utilities предусмотрено два способа уничтожения содержимого накопителя My Passport в зависимости от того, заблокирован он или нет:

ЕСЛИ накопитель . . .	И вы . . .	ТО прочтите . . .
Не заблокирован,	Желаете уничтожить содержимое накопителя,	«При помощи функции «Уничтожить содержимое»» в следующем разделе.
Заблокирован,	Забыли или утратили пароль и <i>вынуждены</i> уничтожить содержимое накопителя,	«При помощи утилиты WD Drive Unlock» на странице 50.

При помощи функции «Уничтожить содержимое»

Чтобы уничтожить содержимое разблокированного накопителя My Passport:

- Откройте приложение WD Drive Utilities, нажав:
 - Ярлык WD Drive Utilities на рабочем столе, если он был создан при установке приложения
 - Пуск > (Все) программы > Western Digital > WD Apps > WD Drive Utilities**

См. Иллюстрация 4 на странице 10.

- Если к вашему компьютеру подключено несколько поддерживаемых накопителей My Passport, выберите тот, содержимое которого вы желаете уничтожить.
- Нажмите на кнопку **Уничтожить содержимое**. Откроется диалоговое окно «Уничтожить содержимое»:

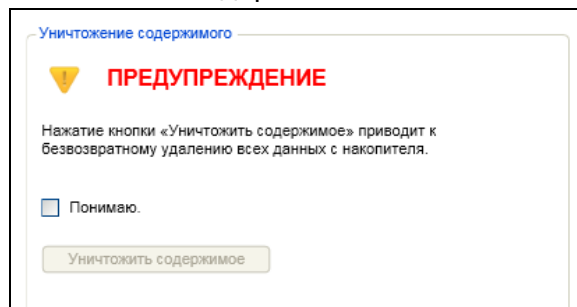

4. В диалоговом окне «Уничтожить содержимое»:
 - a. Прочтите предупреждение об утрате данных при уничтожении содержимого накопителя.
 - b. Установите флажок **Понимаю**, чтобы обозначить, что вы принимаете на себя этот риск.
 - c. Нажмите **Уничтожить содержимое**.

По завершении уничтожения содержимого прочтите «Восстановление программ WD и образа диска» на странице 52.

Примечание: При уничтожении содержимого накопителя установленный пароль также уничтожается. Если вы устанавливали пароль для защиты своего накопителя, то вам понадобится повторить эту процедуру после восстановления программ WD и образа диска. (См. «Защита накопителя паролем» на странице 37.)

При помощи утилиты WD Drive Unlock

Чтобы уничтожить содержимое заблокированного накопителя My Passport в случае, если вы забыли или утратили пароль:

1. Запустите утилиту WD Drive Unlock, выполнив одно из следующих действий:
 - при помощи программы работы с файлами на вашем компьютере откройте виртуальный компакт-диск WD Unlocker и дважды щелкните файл Unlock.exe;
 - выберите **Пуск > Мой компьютер**, в разделе «Устройства со съемными носителями» откройте виртуальный CD программы WD Unlocker и дважды нажмите на значок файла Unlock.exe

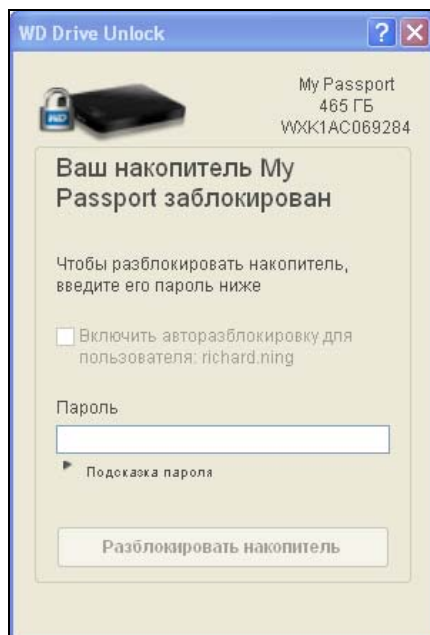

2. Сделайте пять попыток разблокировать накопитель следующим образом:
 - a. Введите пароль в поле **Пароль**.
 - b. Нажмите на кнопку **Разблокировать накопитель**.

3. После того, как пятый раз будет указан неверный пароль, появится диалоговое окно «Слишком много попыток восстановления пароля»:

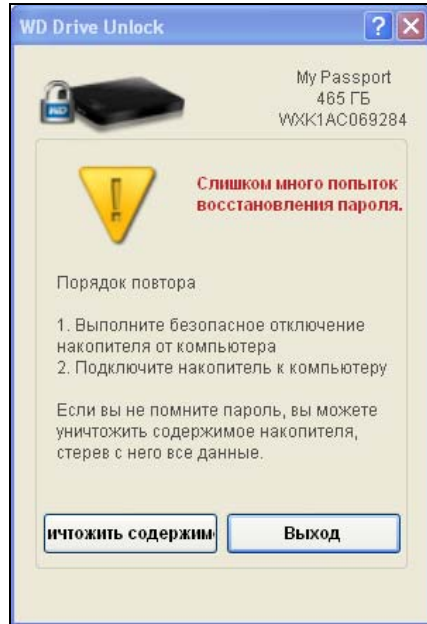

4. Нажмите на кнопку **Уничтожить содержимое**. Отобразится предупреждение об уничтожении всего содержимого накопителя:

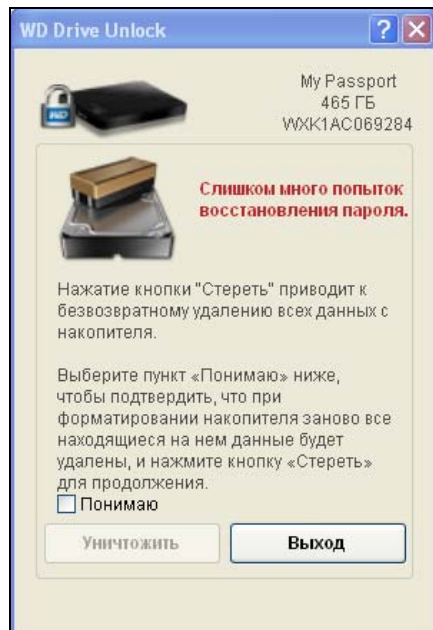

5. Прочтите это предупреждение и установите флажок **Понимаю**, чтобы обозначить, что вы принимаете на себя этот риск.

6. Нажмите **Уничтожить**.

По завершении уничтожения содержимого прочтите «Восстановление программ WD и образа диска» на странице 52.

Примечание: При уничтожении содержимого накопителя установленный пароль также уничтожается. Если вы устанавливали пароль для защиты своего накопителя, то вам понадобится повторить эту процедуру после восстановления программ WD и образа диска. (См. «Защита накопителя паролем» на странице 37.)

Восстановление программ WD и образа диска

При переформатировании или уничтожении содержимого накопителя My Passport уничтожаются не только все хранящиеся на нём данные, но и программа WD, все вспомогательные файлы, утилиты, файлы справки и руководства по эксплуатации.

Если в будущем вам может понадобиться удалить и переустановить программы WD на своем компьютере либо установить их на другом компьютере, чтобы постоянно пользоваться накопителем на нём, то вам потребуется восстановить на своем накопителе My Passport программы WD и образ диска. Для этого по завершении переформатирования или уничтожения содержимого накопителя зайдите на сайт <http://support.wdc.com> и найдите в Базе знаний Answer ID 7.

Индивидуальная настройка и работа с программой

В этой главе освещены следующие темы:

- Установка количества сохраняемых версий каждого файла
- Самостоятельный выбор папки для восстановленных файлов
- Проверка наличия новых версий программы
- Удаление программ WD

Установка количества сохраняемых версий каждого файла

Программа WD SmartWare позволяет хранить до 25 архивных версий каждого файла. Если вы случайно удалили какой-либо файл или записали поверх него другой файл с таким же именем, либо желаете получить одну из его архивных версий, у программы WD SmartWare найдется для вас нужная копия. В вашем распоряжении всегда будет заданное вами количество сохраненных версий каждого файла — от 1 до 25 — которые вы при необходимости сможете восстановить.

Хранение большего количества версий:

- Даст вам возможность восстанавливать более давние версии файлов
 - Требуется больше места на диске
1. Выберите вкладку **Настройки**, чтобы перейти на экран «Настройки программы» (см. Иллюстрация 11 на странице 24).
 2. На экране «Настройки программы» нажмите на кнопку **Архив файлов**, чтобы открыть диалоговое окно «Настройка архива файлов»:

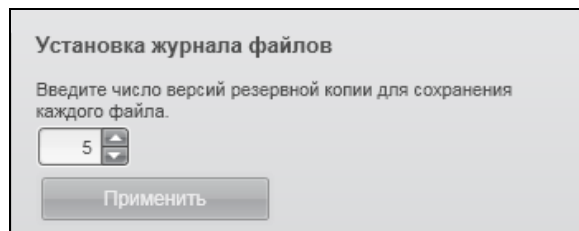

3. В диалоговом окне «Настройка архива файлов»:
 - a. Установите количество сохраняемых версий каждого файла (от 1 до 25).
 - b. Нажмите **Применить**.

Самостоятельный выбор папки для восстановленных файлов

Запуская процесс восстановления, вы можете выбрать одно из следующих направлений копирования восстановленных файлов:

- На исходные места на диске вашего компьютера
- В отдельную папку

Изначально программа WD SmartWare создает и использует папку Восстановленные файлы, находящуюся в папке Мои документы. Чтобы выбрать папку самостоятельно:

1. Создайте новую папку или выберите одну из уже имеющихся.
2. Выберите вкладку **Настройки**, чтобы перейти на экран «Настройки программы» (см. Иллюстрация 11 на странице 24).
3. На экране «Настройки программы» нажмите на кнопку **Восстановить в папку**, чтобы открыть диалоговое окно «Выбрать папку для восстановления»:

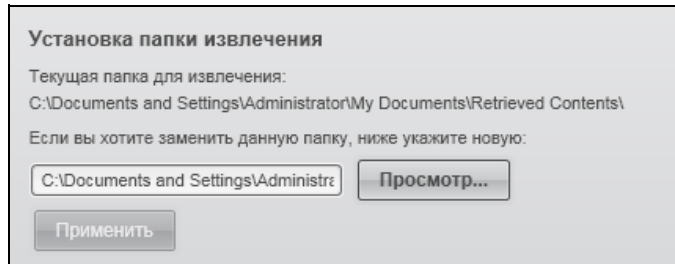

4. В диалоговом окне «Выбрать папку для восстановления»:
 - a. Нажмите на кнопку **Обзор** и выберите нужную вам папку для восстановленных файлов.
 - b. Нажмите **Применить**.

Проверка наличия новых версий программы

При соответствующей установке параметров будет осуществляться проверка наличия новых версий программы при каждом подключении накопителя My Passport к компьютеру. Это гарантирует, что вы всегда будете пользоваться самой новой версией программы.

1. Выберите вкладку **Настройки**, чтобы перейти на экран «Настройки программы» (см. Иллюстрация 11 на странице 24).
2. На экране «Настройки программы» нажмите кнопку **Параметры**, чтобы открыть диалоговое окно «Настройка параметров»:

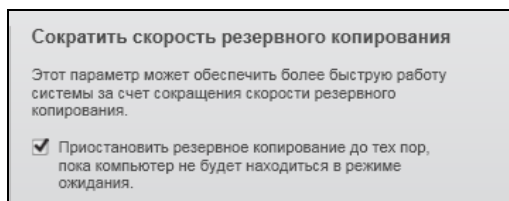

3. В диалоговом окне «Настройка параметров» установите или снимите флажок **Автоматически проверять наличие новых версий WD SmartWare**, чтобы включить или отключить соответствующий режим.

Удаление программ WD

Чтобы удалить программу . . .	Выберите Пуск > (Все программы) > Western Digital > . . .
WD SmartWare	WD SmartWare > Удалить WD SmartWare
WD Drive Utilities	Программы WD > Удалить WD Drive Utilities
WD Security	Программы WD > Удалить WD Security

Также для удаления программ WD можно воспользоваться функцией операционной системы «Установка и удаление программ».

Внимание: При удалении программы WD SmartWare удаляются все имеющиеся конфигурации заданий на резервное копирование. После переустановки программы вам понадобится запустить резервное копирование вручную. (См. «Резервное копирование файлов» на странице 27.)

Использование накопителя с компьютером Mac

Диск накопителя My Passport отформатирован как один раздел NTFS с целью обеспечения совместимости со всеми обновленными операционными системами Windows. Чтобы работать с этим накопителем под управлением операционных систем Mac OS X и при желании пользоваться программой Time Machine, необходимо переформатировать его в один раздел HFS+J.

В этой главе освещены следующие темы:

- Переформатирование накопителя
- Восстановление программ WD и образа диска
- Установка накопителя на компьютере Mac

Переформатирование накопителя

ОСТОРОЖНО! При переформатировании накопителя всё его содержимое будет уничтожено. Если вы уже сохраняли файлы на накопителе, обязательно сделайте их резервные копии до переформатирования.

О том, как переформатировать накопитель, читайте в Answer ID 3865 Базы знаний на сайте <http://support.wdc.com>.

Подробнее о переформатировании накопителя читайте в разделе «Устранение неполадок» на странице 57.

Восстановление программ WD и образа диска

При переформатировании накопителя My Passport уничтожаются не только все хранящиеся на нём данные, но и программа WD, все вспомогательные файлы, утилиты, файлы справки и руководства по эксплуатации. Если вы желаете воспользоваться функциями блокировки и управления накопителем на компьютере Mac, загрузите и установите версии программ WD Security и WD Drive Utilities для Mac.

Версии программы WD SmartWare для компьютеров Mac и этой модели накопителей My Passport не предусмотрено.

По завершении переформатирования накопителя для Mac зайдите на сайт <http://support.wdc.com> и прочтите в Базе знаний Answer ID 7.

Установка накопителя на компьютере Mac

После того, как вы переформатируете накопитель для использования с компьютерами Mac:

1. Включите компьютер.
2. Подключите накопитель к компьютеру кабелем USB 3.0, как показано на Иллюстрация 3 на странице 5.
3. После того, как вы подключите накопитель, убедитесь в наличии значка My Passport на рабочем столе.
4. Если вы загрузили программы WD Security и WD Drive Utilities и намерены их установить, прочтите раздел «Подключение накопителя и начало работы с ним» в *Руководстве по эксплуатации My Passport for Mac*, записанном на этот накопитель.

Устранение неполадок

В этой главе освещены следующие темы:

- Установка, создание разделов и форматирование накопителя
- Часто задаваемые вопросы

В случае возникновения проблем при установке или эксплуатации данного изделия обратитесь к этому разделу или посетите сайт технической поддержки компании WD по адресу <http://support.wdc.com> и воспользуйтесь поиском в базе знаний.

Установка, создание разделов и форматирование накопителя

Как . . .	Answer ID
■ Разметить и отформатировать накопитель WD под управлением Windows (7, Vista, XP, 2000) и Mac OS X	3865
■ Переформатировать накопитель из GPT (Mac) в NTFS (Windows XP)	3645
■ Переформатировать накопитель из GPT (Mac) в NTFS (Windows 7 или Vista)	3647
■ Получить и переустановить программы, входящие в комплект поставки этого изделия	1425
■ Отформатировать накопитель WD в FAT32* для использования как в Windows, так и в Mac OS X	291

**В файловой системе FAT32 под управлением ОС Windows размер файла не может превышать 4 ГБ, а размер раздела — 32 ГБ. Чтобы переформатировать накопитель и создать разделы объемом более 32 ГБ в FAT32, загрузите с сайта <http://support.wdc.com/product/download> утилиту форматирования внешних накопителей с интерфейсом USB или FireWire в FAT32.*

Чтобы преодолеть это ограничение, пользователи Windows могут отформатировать накопитель в файловую систему NTFS при помощи утилиты Windows «Управление дисками» или аналогичной программы стороннего разработчика. За подробностями обращайтесь к следующим ресурсам:

- Answer ID 291 на сайте <http://support.wdc.com>
- Article ID № 314463 и № 184006 на сайте <http://support.microsoft.com>
- Документация или служба поддержки стороннего разработчика программных средств

Часто задаваемые вопросы

Q: Почему накопитель не появился ни в папке «Мой компьютер», ни на рабочем столе?

A: Если в компьютере имеется PCI-плата контроллера USB 3.0 или USB 2.0, обязательно установите драйверы этой платы перед тем, как подключить внешний накопитель WD с интерфейсом USB 3.0. Накопитель не будет распознаваться до тех пор, пока не будут установлены драйверы корневого концентратора и контроллера USB 3.0 или USB 2.0. За инструкциями по установке обращайтесь к производителю платы контроллера.

Q: Почему компьютер не загружается, если USB-накопитель подключен к нему до загрузки?

A: В вашем компьютере может быть включена функция загрузки с устройств, подключенных к шине USB. В этом случае компьютер будет пытаться загрузиться с внешнего накопителя WD. Инструкцию по отключению этой функции можно найти в документации к настройкам BIOS вашей системной платы или в Базе знаний на сайте <http://support.wdc.com>, Answer ID 1201. За более подробными сведениями о загрузке с внешних накопителей обращайтесь к документации на ваш компьютер или к его производителю.

Q: С чем связана низкая скорость передачи данных?

A: Возможно, компьютер работает со скоростью USB 1.1 в результате неправильной установки драйвера контроллера USB 3.0 или USB 2.0, либо компьютер не поддерживает USB 3.0 или USB 2.0.

Q: Как определить, поддерживает ли мой компьютер интерфейс USB 3.0 или USB 2.0?

A: Ознакомьтесь с документацией на контроллер USB или обратитесь к его производителю.

Примечание: Если контроллер USB 3.0 или USB 2.0 встроен в системную плату компьютера, обязательно установите программные средства поддержки чипсета для этой системной платы. За подробностями обращайтесь к руководству по эксплуатации компьютера или системной платы.

Q: Что произойдет, если устройство с интерфейсом USB 3.0 или USB 2.0 подключить к порту или концентратору USB 1.1?

A: Интерфейсы USB 3.0 и USB 2.0 обратно совместимы с USB 1.1. При подключении устройства с USB 3.0 или USB 2.0 к порту или концентратору USB 1.1 оно будет работать с максимальной скоростью USB 1.1, не превышающей 12 Мбит/с. Если в компьютере имеется разъем PCI Express, то можно достичь скорости USB, установив плату контроллера для шины PCI Express. За инструкциями по установке и более подробными сведениями обращайтесь к производителю платы.

A

Установка драйвера SES

Если вы не устанавливаете программы WD на компьютер с Windows, то вам понадобится установить драйвер SES, чтобы сообщение о новом оборудовании не появлялось при каждом подключении накопителя My Passport к этому компьютеру.

Примечание: Драйвер SES устанавливается автоматически при установке программы WD.

В этом приложении освещены следующие темы:

- [Установка в Windows XP](#)
- [Установка в Windows Vista](#)
- [Установка в Windows 7 и Windows 8](#)

Установка в Windows XP

После того, как вы подключите накопитель, как показано на Иллюстрация 3 на странице 5, появится окно «Мастер нового оборудования».

Примечание: Если на вашем компьютере включена функция автозапуска, то одновременно с окном «Мастер нового оборудования» могут появиться еще два окна. Если они появятся, закройте их.

При помощи Мастера нового оборудования можно установить драйвер SES одним из следующих способов:

- Автоматически, если ваш компьютер подключен к Интернету
- Вручную, вне зависимости от того, подключен ли ваш компьютер к Интернету

Автоматическая установка драйвера

Чтобы установить драйвер SES автоматически, ваш компьютер должен быть подключен к Интернету:

1. Убедитесь в том, что ваш компьютер подключен к Интернету.
2. В окне «Мастер нового оборудования» выберите **Да, только в этот раз**, чтобы разрешить Windows XP подключиться к службе Windows Update:

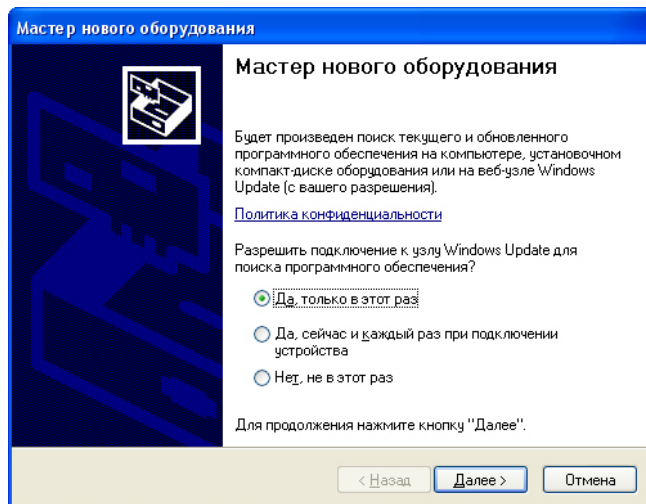

3. Нажмите **Далее**.

4. Выберите **Автоматическая установка** и нажмите **Далее**:

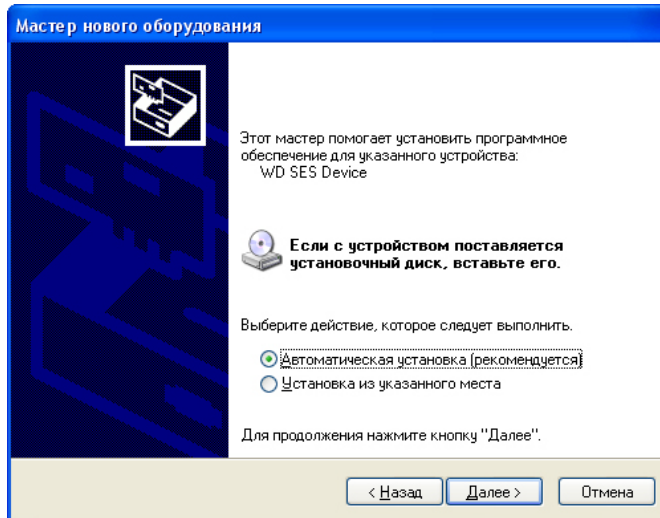

5. По завершении установки нажмите **Готово**:

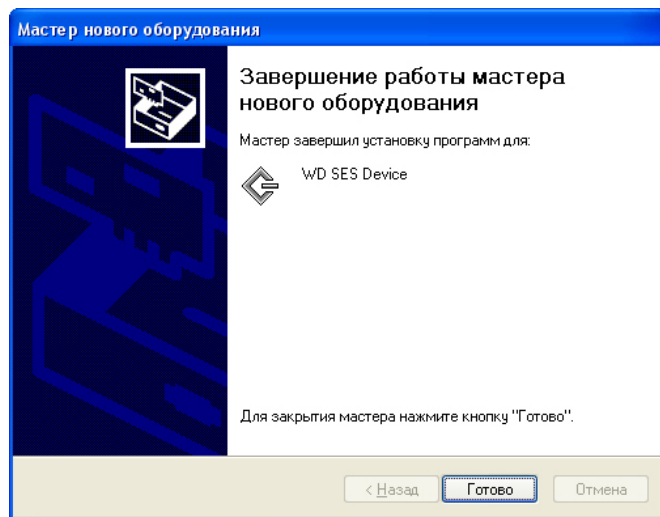

Установка драйвера вручную

Если ваш компьютер не подключен к Интернету, установите драйвер вручную:

1. В окне «Мастер нового оборудования» выберите **Нет, не в этот раз**, чтобы не пытаться подключиться к службе Windows Update:

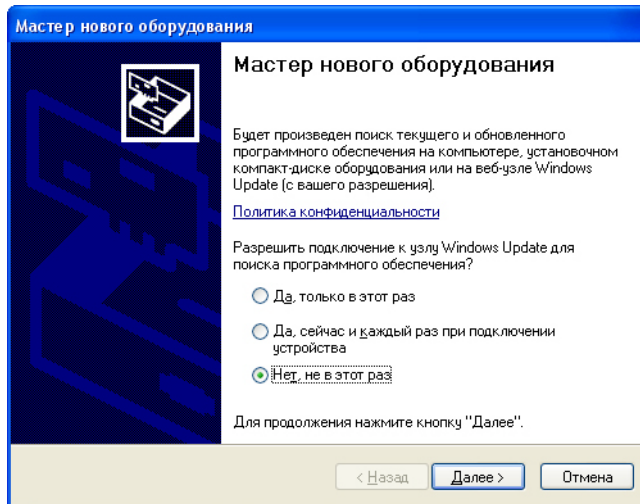

2. Нажмите **Далее**.

3. Выберите **Установка из указанного места** и нажмите **Далее**:

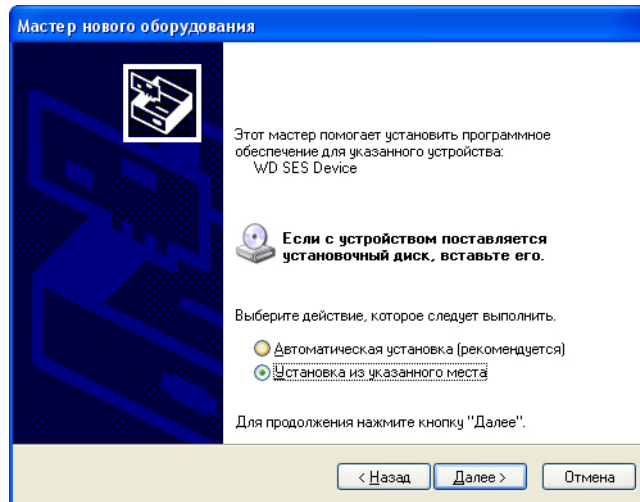

4. Зайдите в **Мой компьютер** и:

- a. Дважды нажмите на значок накопителя My Passport.
- b. Дважды нажмите на значок папки Extras.
- c. Выберите **WD SES Device Driver**.

d. Нажмите **Далее**:

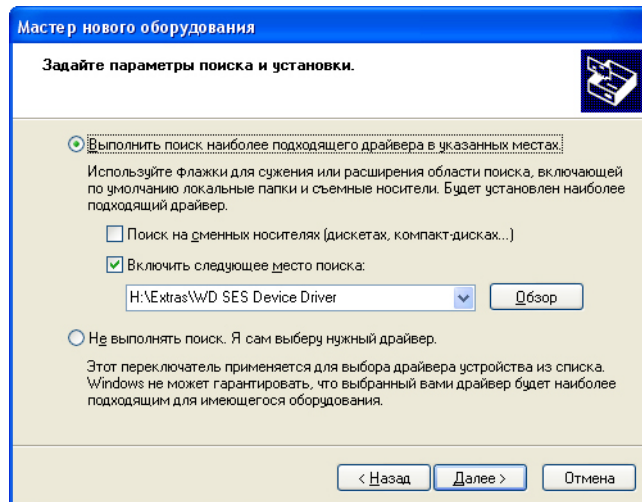

5. По завершении установки нажмите **Готово**:

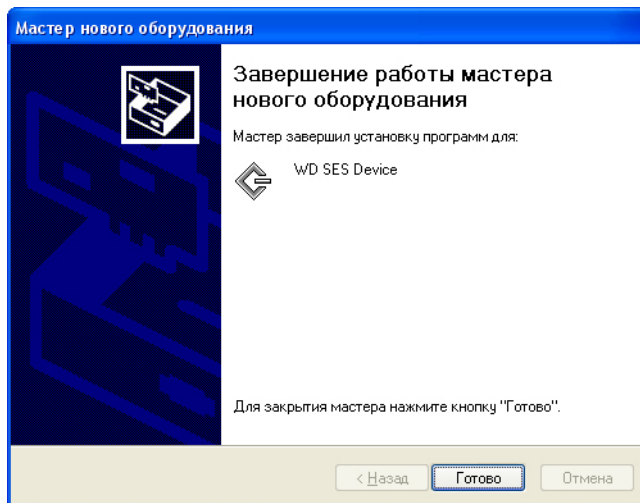

Установка в Windows Vista

После того, как вы подключите накопитель, как показано на Иллюстрация 3 на странице 5, появится окно «Найдено новое оборудование».

Примечание: Если на вашем компьютере включена функция автозапуска, то одновременно с окном «Найдено новое оборудование» могут появиться еще два окна. Если они появятся, закройте их.

При помощи окна «Найдено новое оборудование» можно установить драйвер SES одним из следующих способов:

- Автоматически, если ваш компьютер подключен к Интернету
- Вручную, вне зависимости от того, подключен ли ваш компьютер к Интернету

Автоматическая установка драйвера

Чтобы установить драйвер SES автоматически, ваш компьютер должен быть подключен к Интернету:

1. Убедитесь в том, что ваш компьютер подключен к Интернету.
2. В окне «Найдено новое оборудование» выберите **Найти и установить драйвер:**

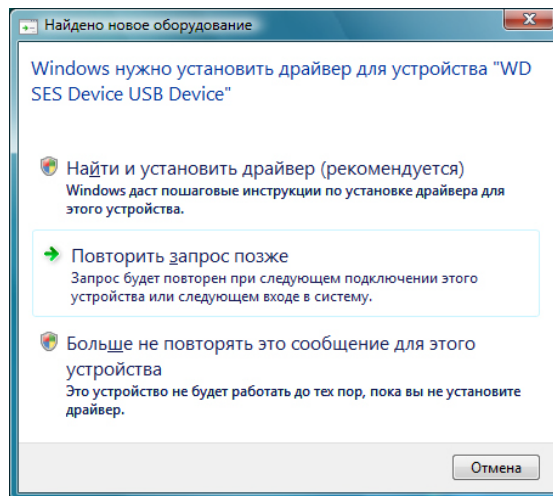

3. В окне «Найдено новое оборудование — WD SES Device» выберите **Да, выполнить поиск в Интернете только в этот раз**, чтобы разрешить Windows Vista подключиться к службе Windows Update:

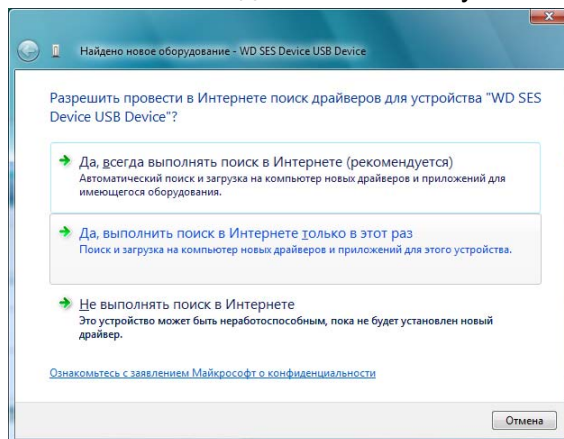

Windows Vista автоматически:

- Подключится к службе Windows Update
- Найдет, загрузит и установит драйвер SES

Установка драйвера вручную

Если ваш компьютер не подключен к Интернету, установите драйвер вручную:

1. В окне «Найдено новое оборудование» выберите **Найти и установить драйвер**:

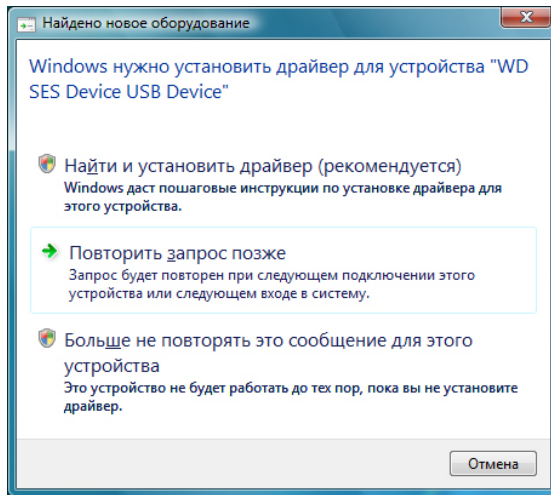

2. В окне «Найдено новое оборудование — WD SES Device» выберите **Не выполнять поиск в Интернете**:

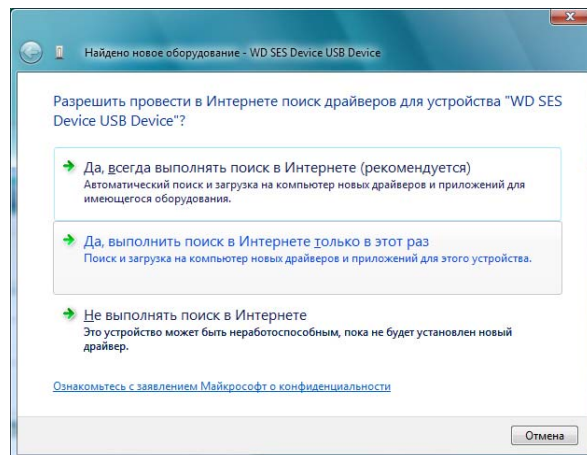

3. В диалоге **Вставьте диск, поставляемый с устройством WD SES** выберите **Такого диска нет. Покажите другие возможности**:

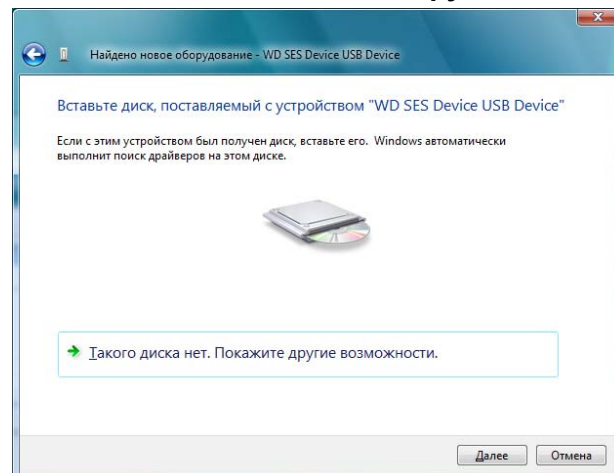

4. Зайдите в **Компьютер** и:
 - a. Дважды нажмите на значок накопителя My Passport.
 - b. Дважды нажмите на значок папки Extras.
 - c. Выберите **WD SES Device Driver**.
 - d. Нажмите **Далее**:

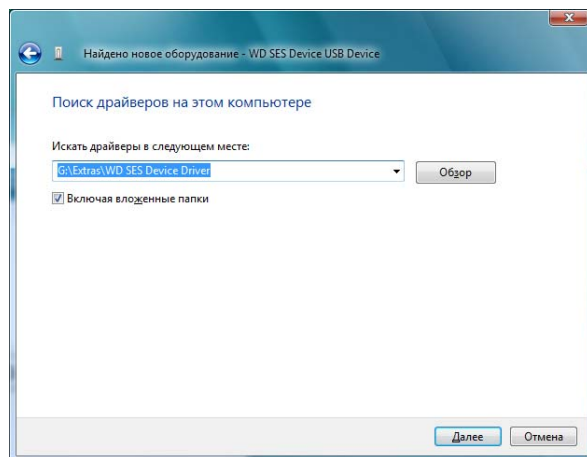

5. По завершении установки нажмите **Закреть**:

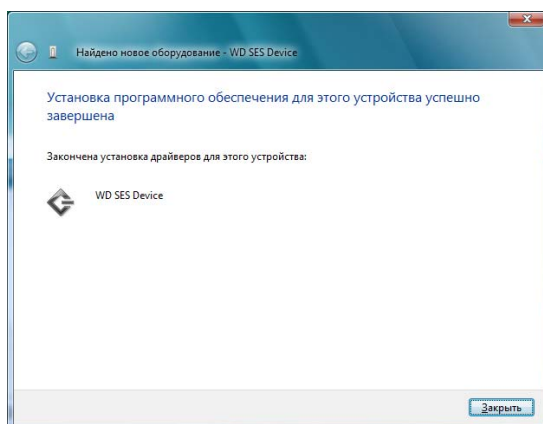

Установка в Windows 7 и Windows 8

Подключив накопитель, как показано на Иллюстрация 3 на странице 5, установите драйвер SES при помощи программы «Управление компьютером», входящей в состав Windows:

1. Откройте **Все программы** и выберите **Компьютер > Управление**:

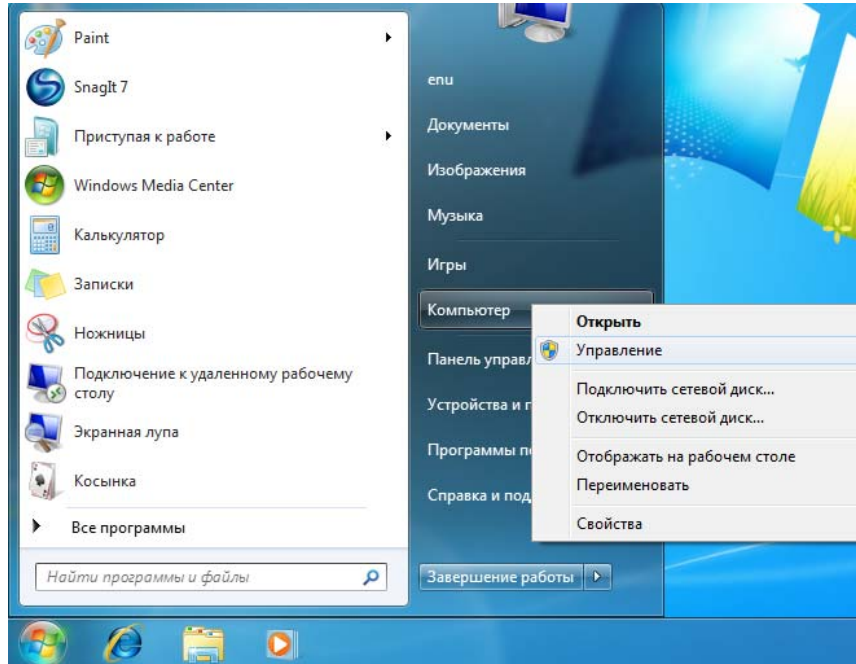

2. Под **Управление компьютером (Локальный)** выберите **Диспетчер устройств > Неизвестное устройство**, нажмите правую кнопку мыши и выберите **Обновить драйверы**:

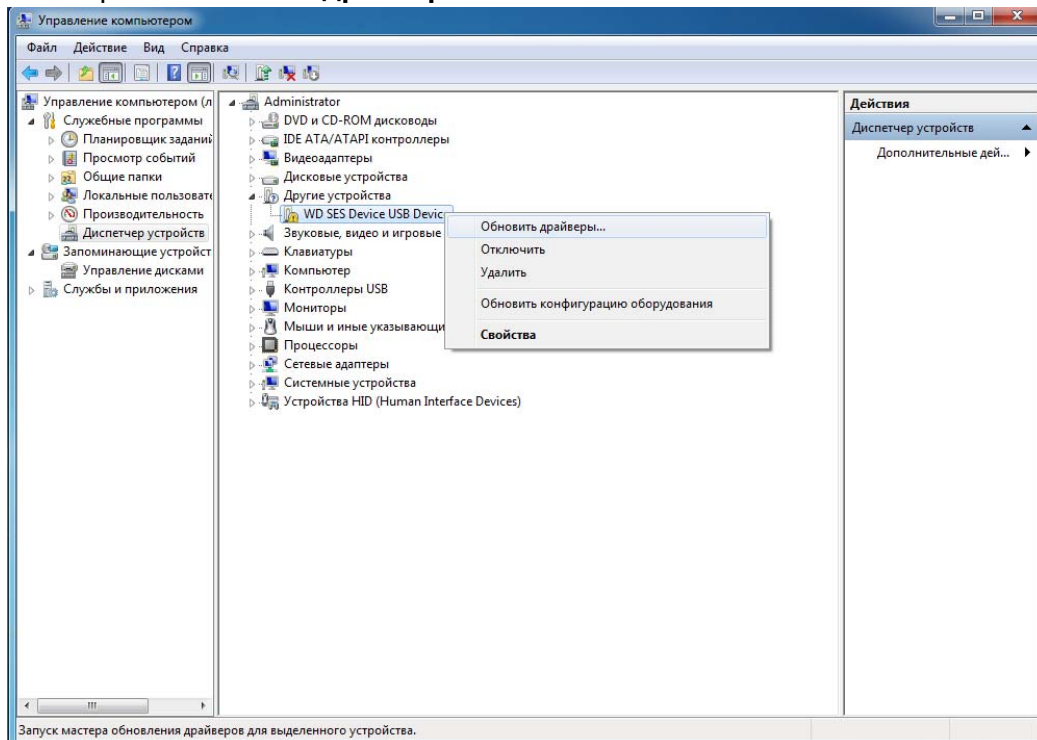

3. Выберите **Выполнить поиск драйверов на этом компьютере**.

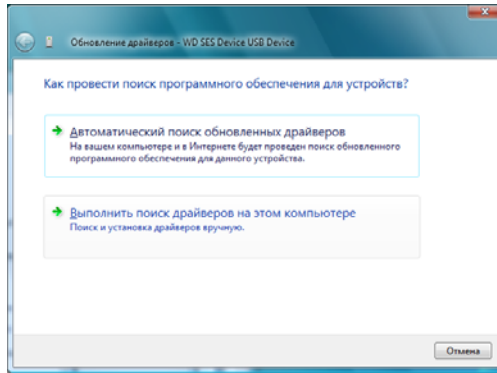

4. Зайдите в **Компьютер**, дважды нажмите на значок накопителя My Passport, дважды нажмите на значок папки Extras и выберите **WD SES Device Driver**:

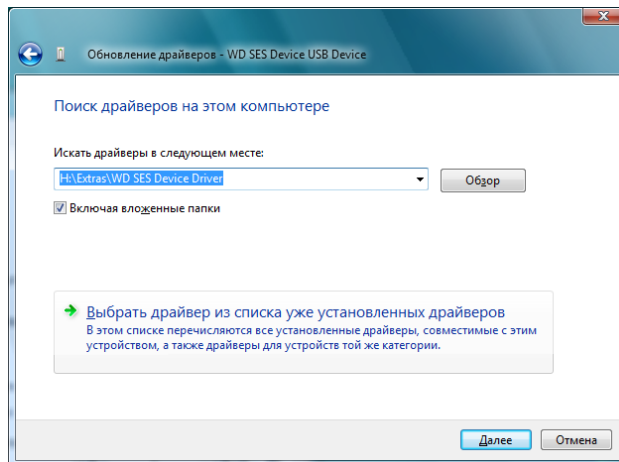

5. Нажмите **Далее**.

6. По завершении установки нажмите **Закреть**:

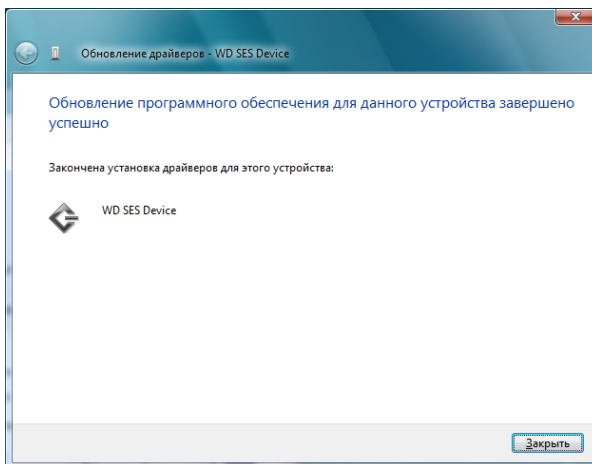

В

Сведения о гарантии и соответствии нормативным требованиям

В этом приложении освещены следующие темы:

- [Нормативно-правовое соответствие](#)
- [Соответствие требованиям экологического законодательства \(Китай\)](#)
- [Сведения о гарантии](#)
- [Стандартная общественная лицензия GNU \(«GPL»\)](#)

Нормативно-правовое соответствие

Сведения о соответствии нормам FCC, класс В

Настоящее устройство прошло типовые испытания, в результате которых установлено его соответствие требованиям, предъявляемым к цифровым устройствам класса В согласно Части 15 Норм Федеральной комиссии по связи США (FCC). Данные ограничения призваны обеспечить адекватный уровень защиты от вредных помех в жилых помещениях. Настоящее устройство генерирует, использует и может излучать электромагнитные волны в радиодиапазоне и, в случае установки и эксплуатации с отклонением от требований соответствующих инструкций, может стать источником вредных помех приему радио- и телевизионных сигналов. Тем не менее, отсутствие помех в каждом отдельном случае установки оборудования не гарантируется. Если настоящее оборудование создает неприемлемые помехи приему радио или телевидения, что может быть выявлено путем выключения и отключения оборудования, вам рекомендуется попытаться устранить помехи одним или несколькими нижеперечисленными способами:

- Изменить ориентацию или местоположение приемной антенны.
- Увеличить расстояние между оборудованием и приемником.
- Подключить оборудование и приемник в сетевые розетки, находящиеся в разных цепях электросети.
- Обратиться за помощью к поставщику или опытному радио- или телемастеру.

Любые изменения и модификации, не санкционированные в явном виде компанией WD, могут повлечь за собой лишение пользователя права эксплуатации настоящего оборудования.

Соответствие нормам ICES-003/NMB-003

Cet appareil numérique de la classe B est conforme à la norme ICES-003 du Canada.
Настоящее устройство соответствует нормам канадского стандарта ICES-003 Class B.

Соответствие нормам безопасности

Одобрено для использования в США и Канаде. CAN/CSA-C22.2 No. 60950-1, UL 60950-1: Безопасность оборудования для информационных систем.

Approuvé pour les Etats-Unis et le Canada. CAN/CSA-C22.2 No. 60950-1-07, UL 60950-1 : Sûreté d'équipement de technologie de l'information.

Соответствие европейским нормам CE

Маркировка символом CE свидетельствует о соответствии настоящей системы положениям применимых директив Совета Европейского Союза, в том числе Директивы об электромагнитной совместимости (2004/108/ЕС) и Директивы о низковольтном оборудовании (2006/95/ЕС). Заявление о соответствии положениям применимых директив, сделанное компанией Western Digital, находится в архиве её европейского подразделения.

Уведомление КС (только для Республики Корея)

기종별	사용자 안내문
B 급기기 (가정용방송통신기자재)	이 기기는 가정용(B 급) 전자파적합기기로서 주로 가정에서 사용하는 것을 목적으로 하며, 모든 지역에 서 사용할 수 있습니다

Соответствие требованиям экологического законодательства (Китай)

部件名称	有毒有害物质或元素 产品中有毒有害物质或元素的名称及含量					
	铅 (Pb)	汞 (Hg)	镉 (Cd)	六价 铬 (Cr (VI))	多溴化联 (二) 苯 (PBB)	多溴化 二苯醚 (PBDE)
减震架(4)	○	○	○	○	○	○
减震器(4 pcs)	○	○	○	○	○	○
脚垫(4 pcs)	○	○	○	○	○	○
带镜头的上盖	○	○	○	○	○	○
底盖	○	○	○	○	○	○
PCBA	○	○	○	○	○	○
硬盘驱动器	X	○	○	○	○	○
微型 USB 电缆	○	○	○	○	○	○
EMI 底盖	○	○	○	○	○	○
聚酯薄膜	○	○	○	○	○	○

O: 表示有毒有害物质在该部件的所有均质材料中的含量均低于 SJ/T11363-2006 标准规定的限量要求以下。
 X: 表示该有毒有害物质至少在该部件的某一均质材料中的含量超出 SJ/T11363-2006 标准规定的限量要求。
 (在此表中, 企业可能需要根据实际情况对标记“X”的项目进行进一步的技术性解释。)

Сведения о гарантии

Порядок гарантийного обслуживания

Компания WD высоко ценит своих клиентов и всегда стремится предоставить им наиболее качественное обслуживание. В случае необходимости технического обслуживания данного Изделия следует обратиться к продавцу, у которого оно было изначально приобретено, или посетить сайт технической поддержки продукции компании WD по адресу <http://support.wdc.com/warranty/policy.asp>, где представлены сведения о порядке технического обслуживания и получения разрешения на возврат Изделия (RMA). В случае подтверждения неисправности Изделия вы получите номер RMA и указания по возврату Изделия. При возврате Изделия без получения разрешения (т.е. без получения номера RMA) Изделие будет возвращено вам за ваш счет. Изделие, возвращаемое в установленном порядке, должно быть упаковано в транспортную тару установленного образца и отправлено по почте (с уплатой почтовых сборов и страховки) по адресу, указанному в выданной вам документации по возврату. Сохраняйте коробку и другие упаковочные материалы вашего Изделия WD для его хранения и транспортировки. Для того, чтобы точно выяснить срок гарантии на Изделие, проверьте дату его истечения на сайте <http://support.wdc.com/warranty/policy.asp> (необходимо указать серийный номер Изделия). Компания WD не несет ответственности за потерю данных, независимо от её причины, за восстановление утерянных данных, а также за данные, сохраненные на Изделии, переданном компании WD.

Ограниченная гарантия

При условии нормальной эксплуатации Изделия компания WD гарантирует его соответствие заявленным техническим характеристикам и отсутствие дефектов в материалах и качестве изготовления в течение нижеуказанного срока. Срок ограниченной гарантии зависит от того, в какой стране было приобретено Изделие. Срок ограниченной гарантии составляет: для стран Северной, Южной и Центральной Америки — 3 года; для стран Европы, Ближнего Востока и Африки — 3 года; для стран Азиатско-тихоокеанского региона — 3 года, если иное не предусмотрено законодательством. Срок действия ограниченной гарантии начинается с даты приобретения Изделия, указанной в товарном чеке. Компания WD не принимает на себя никаких обязательств в отношении любого возвращенного Изделия, если компанией WD будет установлено, что Изделие было похищено у неё, или если заявленный дефект а) отсутствует; б) не может быть устранен обычными средствами вследствие повреждения, возникшего до получения изделия компанией WD; в) возник вследствие неправильного использования, неправильной установки, модификации (включая удаление или уничтожение этикеток и вскрытие или снятие внешних деталей корпуса, за исключением случаев, когда Изделие включено в перечень изделий, допускающих ограниченное обслуживание пользователем, и эти изменения соответствуют указаниям, опубликованным на сайте <http://support.wdc.com/warranty/policy.asp>), повреждения вследствие аварии или неправильного обращения, если Изделие не находилось во владении компании WD. Единственным гарантийным обязательством компании WD на указанный выше период действия гарантии будет ремонт или замена Изделия, на выбор компании WD, с учетом перечисленных выше ограничений.

Вышеизложенная ограниченная гарантия является единственной гарантией компании WD и распространяется только на изделия, проданные в качестве новых. Она заменяет а) все иные меры и гарантийные обязательства, будь то явные, подразумеваемые или установленные законом, в том числе и подразумеваемые гарантии коммерческой выгоды и пригодности для конкретных целей, и б) все обязательства и виды ответственности компании WD за ущерб, в том числе случайный, косвенный и фактический, денежные потери, упущенную выгоду и непредвиденные расходы, а также потери данных в результате приобретения, использования или функционирования настоящего Изделия, даже если компания WD была предупреждена о возможности такого ущерба. Законодательство некоторых штатов США не допускает исключения или ограничения ответственности за побочный или косвенный ущерб, поэтому вышеупомянутые ограничения могут на вас не распространяться. Настоящая гарантия дает вам определенные законные права, помимо которых вы можете иметь и другие права, различающиеся в зависимости от места проживания.

Стандартная общественная лицензия GNU («GPL»)

В состав микропрограммы настоящего изделия могут входить программы сторонних разработчиков, охраняемые авторским правом и выпущенные под Стандартной общественной лицензией GPL или LGPL (в совокупности именуемые «Программы GPL»), к которым не применяются условия Лицензионного соглашения с конечным пользователем изделия Western Digital. В соответствии с GPL, если применимы её положения: 1) исходные тексты Программ GPL можно загрузить бесплатно с сайта по адресу <http://support.wdc.com/download/gpl> либо заказать на CD за символическую плату на сайте по адресу <http://support.wdc.com/download/gpl> или позвонив в Службу поддержки клиентов в течение трех лет с даты приобретения изделия; 2) вы имеете право повторно использовать, распространять и модифицировать Программы GPL; 3) в той степени, в какой это допускается применимым правом, на Программы GPL не предоставляется никаких гарантий; и 4) текст GPL включается в комплект поставки изделия и может быть получен с сайтов <http://www.gnu.org> или <http://support.wdc.com/download/gpl>.

Любые изменения или манипуляции с Программами, в том числе, но не исключительно, с Открытыми Программами, Вы осуществляете только на свой страх и риск. Компания Western Digital не несет ответственности за подобные изменения или манипуляции. Компания Western Digital не осуществляет поддержку изделий, в Программы которых, поставляемые компанией Western Digital, Вы внесли или попытались внести изменения.

Алфавитный указатель

- C**
Compatibility with operating systems 3
- G**
GPL, программы 71
- O**
Operating systems 3
- R**
RoHS 69
RoHS, Китай 69
- S**
System
 compatibility 3
- U**
USB
 интерфейс накопителя 4
- W**
WD
 Значок WD SmartWare 44
 Ссылка «Магазин WD» 26
 сервис 70
- A**
Аксессуары, дополнительные 2
- Б**
Быстрая проверка накопителя 48
Бережное обращение 4
- В**
Ваш компьютер
 значок на вкладке «Обзор» 16
 индикатор содержимого на
 вкладке «Обзор» 17
 индикатор содержимого на
 вкладке «Сохранение» 19
Вкладка «Восстановление»
 Кнопка «Начать/Отменить
 восстановление» 23
 Кнопка «Обзор» 22
 обзор функциональных
 возможностей 13
 описание 21
 Переключатель направления
 восстановления файлов 23
 Переключатель режима
 восстановления файлов 23
- Поле «Восстановить часть
 файлов» 23
Поле выбора резервного тома 22
Поле местонахождения папки
 для восстановления 22
Вкладка «Настройки»
 Кнопка «Архив файлов» 24
 Кнопка «Восстановить в папку» 24
 Кнопки «Параметры» 24
 обзор функциональных
 возможностей 14
 описание 24
Вкладка «Обзор»
 значок вашего компьютера 16
 значок накопителя 16
 индикатор содержимого вашего
 компьютера 17
 индикатор содержимого
 накопителя 18
 обзор функциональных
 возможностей 13
 описание 14
 Раскрывающийся список
 внутренних дисков 16
 указатели прокрутки списка
 накопителей 17
Вкладка «Сохранение»
 индикатор содержимого вашего
 компьютера 19
 индикатор содержимого
 накопителя 19
 Кнопка «начать/остановить
 сохранение» 21
 Кнопка переключения режима
 «файлы/категории» 21
 обзор функциональных
 возможностей 13
 область дополнительных
 настроек сохранения 20
 описание 18
Вкладка «Справка»
 Кнопка «Обновить программу» 26
 Кнопки материалов Центра
 обучения 25
 обзор функциональных
 возможностей 14
 описание 25
 Ссылка «Интернет-магазин WD» 26

- Ссылка «Поддержка» 26
- Ссылка «Руководства пользователя в Интернете» 25
- Ссылка «Связаться с нами» 25
- ВНИМАНИЕ**
 - о потере пароля 37
- ВНИМАНИЕ:**
 - о разблокировке накопителя 38, 43
 - уничтожение содержимого накопителя 49
- ВНИМАНИЕ:** о предотвращении утраты данных при отсоединении 45
- Восстановление
 - Кнопки вариантов восстановления файлов 23
 - Кнопки вариантов места назначения восстановления 23
 - о восстановлении файлов 33
 - папка, выбор 53
 - процедура 33
- Восстановление образа диска с программой 52, 56
- Г**
 - Гарантия 70
- Д**
 - Диалоговое окно «Архив файлов» 53
 - Диалоговое окно «Провести диагностику» 48
 - Диалоговое окно «Регистрация накопителя» 47
 - Диалоговое окно «Уничтожить содержимое» 49
- З**
 - Запуск программы WD SmartWare 44
 - Защита накопителя паролем 37
- И**
 - Индикатор содержимого
 - Вкладка «Сохранение» 19
 - вашего компьютера 17
 - вашего компьютера на вкладке «Сохранение» 19
 - накопитель 18
 - Индикатор, световой 4
- К**
 - Кнопка «Архив файлов» 24
 - Кнопка «Восстановить в папку» 24
 - Кнопка «Начать/Отменить восстановление» 23
 - Кнопка «начать/остановить сохранение» 21
 - Кнопка «Обзор» на вкладке «Восстановление» 22
 - Кнопка «Обновить программу» 26
 - Кнопка переключения режима «файлы/категории» 21
 - Кнопки материалов Центра обучения 25
 - Комплект поставки 2
- М**
 - Мигающий значок, сигналы 45
- Н**
 - Накопитель
 - бережное обращение 4
 - диагностика и проверка состояния 47, 48
 - значок на вкладке «Обзор» 16
 - индикатор содержимого на вкладке «Обзор» 18
 - индикатор содержимого на вкладке «Сохранение» 19
 - отсоединение от ПК 45
 - проверка состояния 45
 - таймер отключения 46
 - указатели прокрутки на вкладке «Обзор» 17
 - Настройки
 - См. Настройки накопителя
 - Настройки накопителя
 - защита 37
 - регистрация 46
 - таймер отключения 46
 - уничтожить содержимое 49
 - Настройки программы
 - восстановить в папку 53
 - параметры 54
 - Нормативно-правовое соответствие 68

О

- Область дополнительных настроек на вкладке «Сохранение» 20
- Оборудование 2
- Образ диска, загрузка и восстановление 52, 56
- Ограниченная гарантия 70
- Операционные системы 3
- Описание физических свойств 3
- Особенности изделия 1
- Отсоединение накопителя 45

П

- Параметры
 - кнопка 24
 - параметры, установка 54
- Переформатирование накопителя 56, 57
- Поле «Восстановить часть файлов» 23
- Поле выбора резервного тома 22
- Поле местонахождения папки для восстановления на вкладке «Восстановление» 22
- Полное сканирование диска 48
- ПРЕДУПРЕЖДЕНИЕ о потере пароля 37
- Проверка состояния 45
- Проверка состояния SMART 47
- Проверка температуры 45
- Программы, GPL 71

Р

- Разблокировка накопителя 38
 - без программы WD Security 41
 - при помощи программы WD Security 39
 - с виртуального CD 40, 45
- Раскрывающийся список внутренних дисков на вкладке «Обзор» 16
- Регистрация накопителя 46
- Ремонт 70

С

- Сведения о соответствии нормам FCC, класс В 68
- Световой индикатор 4
- Свободное пространство 45
- Сигналы, мигающий значок 45

Система

- категория файлов, определение 18
 - Смена формата накопителя 57
 - Совместимость с операционными системами 3
 - Содержимое упаковки 2
 - Соответствие нормам ICES-003/NMB-003 68
 - Соответствие нормам безопасности 68
 - Соответствие требованиям 68
 - Соответствие требованиям экологического законодательства, Китай 69
 - Сохранение
 - о резервном копировании файлов 27
 - окно выбора категорий файлов 28, 29, 30
 - процедура 27
 - Ссылка «Поддержка» 26
 - Ссылка «Руководства пользователя в Интернете» 25
 - Ссылка «Связаться с нами» 25
 - Стандартная общественная лицензия GNU 71
- ## **У**
- Уничтожение содержимого накопителя 49
 - Установить
 - диалоговое окно «Архив файлов» 53
 - диалоговое окно «Восстановить в папку» 54
 - диалоговое окно «Параметры» 54
 - диалоговое окно «Таймер отключения» 46
 - Установка пароля 37
- ## **Ф**
- Формат накопителя, смена 3

Информация, предоставленная компанией WD, считается точной и достоверной, однако компания WD не несет ответственности ни за её использование, ни за возможные нарушения патентов или других прав третьих сторон, обусловленные её использованием. Патенты и патентные права компании WD не подразумевают передачи каких бы то ни было лицензий косвенным или иным образом. Компания WD оставляет за собой право вносить изменения в технические характеристики в любое время и без уведомления.

Western Digital, WD, логотип WD, My Book и My Passport — зарегистрированные товарные знаки, а My Passport Essential, WD SmartWare и Data Lifeguard — товарные знаки компании Western Digital Technologies, Inc. В настоящем документе могут упоминаться другие знаки, принадлежащие другим компаниям.

© 2013 Western Digital Technologies, Inc. Все права защищены.

Western Digital
3355 Michelson Drive, Suite 100
Irvine, California 92612 U.S.A.

4779-705063-K02 Январь 2013 г.