

htc

Руководство пользователя _____



HTC 10 evo

Содержание

Функции, которыми вы можете наслаждаться

Что изменилось в приложении «Камера»	11
Звук с эффектом присутствия	13
Абсолютная индивидуальность	13
Сенсор отпечатков пальцев	15
Boost+	15
Android 7.0 Nougat	16

Распаковка и настройка

Обзор HTC 10 evo	17
Слоты с лотками для карт	17
папо-SIM-карта	18
Карта памяти	20
Зарядка аккумулятора	23
Включение и выключение питания	23
Непроницаемость для воды и пыли	24
Первоначальная настройка HTC 10 evo	27
Добавление учетных записей социальных сетей, эл. почты и др.	27
Сканер отпечатка пальца	28

Ваша первая неделя с новым телефоном

HTC Sense Home	31
Режим сна	31
Экран блокировки	32
Двигательные жесты	32
Касательные жесты	34
Знакомство с настройками	38
Использование панели «Быстрые настройки»	39
Создание снимков экрана телефона	40
Дорожный режим	41
Перезапуск HTC 10 evo (частичный сброс)	41
Уведомления	41
Motion Launch	44
Выделение, копирование и вставка текста	47
Ввод текста	47
Как увеличить скорость набора текста?	49
Получение справки и устранение неполадок	51

Обновления

Обновления ПО и приложений	52
Установка обновления программного обеспечения	53
Установка обновления приложения	53
Установка обновлений приложений с Google Play	54

Макет и шрифты главного экрана

Добавление и удаление панели виджетов	55
Изменение главного Начального экрана	55
Установка фонового рисунка главного экрана	56
Изменение размера шрифта по умолчанию	56

Виджеты и ярлыки

Панель запуска	57
Добавление виджетов на Главный экран	58
Добавление ярлыков на Главный экран	58
Группирование приложений на панели виджетов и панели запуска	59
Перемещение элемента Главного экрана	60
Удаление элемента Главного экрана	60

Настройки звука

Изменение мелодии звонка	61
Изменение звука уведомления	61
Настройка громкости по умолчанию	61
Настройка наушников HTC BoomSound Adaptive Audio	62

Создание фотографий и видеозаписей

Экран приложения «Камера»	63
Выбор режима съемки	64
Фотосъемка	66
Советы по улучшению качества фотосъемки	67
Видеосъемка	68
Автопортреты	69
Быстрая настройка экспозиции фотографий	71
Серийная фотосъемка	72
Режим HDR	72
Панорамная съемка автопортрета	73
Создание широкоугольного панорамного автопортрета	75
Панорамная фотосъемка	76

Расширенные функции камеры

Замедленная видеосъемка	78
Использование функции «Камера Zoe»	79
Видеосъемка Hyperlapse	79
Выбор сюжета	80
Настройка параметров камеры вручную	80
Съемка фотографий в формате RAW	81
Как приложение «Камера» делает фотографии в формате RAW?	82

Телефонные вызовы

Выполнение вызова с помощью функции «Интеллектуальный набор номера»	83
Набор добавочного номера	84
Быстрый набор	84
Звонок по номеру из сообщения, эл. почты или события календаря	84
Прием вызовов	85

Вызов службы экстренной помощи	86
Что можно делать во время телефонного разговора?	86
Организация конференц-связи	87
журнал вызовов	88
Переключение между режимом вибрации, беззвучным и обычным режимом	89
Звонок в свою страну	89

SMS и MMS

Отправка текстового сообщения (SMS)	90
Как добавить подпись в текстовые сообщения?	91
Отправка мультимедийного сообщения (MMS)	91
Отправка группового сообщения	92
Пересылка сообщения	93
Перемещение сообщений в секретный ящик	93
Блокировка нежелательных сообщений	94
Копирование текстового сообщения на nano-SIM-карту	94
Удаление сообщений и бесед	94

Контакты

Ваш список контактов	96
Добавление нового контакта	97
Изменение сведений о контакте	98
Быстрая связь с контактом	99
Импортирование или копирование контактов	99
Объединение сведений о контактах	100
Отправка сведений о контакте	101
Группы контактов	102
Личные контакты	103

Аккумулятор

Советы по продлению времени работы телефона от аккумулятора	104
Использование режима энергосбережения	106
Режим максимального энергосбережения	107
Отображение заряда аккумулятора в процентах	107
Проверка расхода заряда аккумулятора	107
Проверка журнала использования аккумулятора	108
Оптимизация расхода заряда аккумулятора для приложений	108

Память

Освобождение места в памяти	110
Виды памяти	111
Как следует использовать карту памяти: в качестве съемного или внутреннего накопителя?	111
Настройка карты памяти в качестве внутреннего накопителя	112
Перемещение приложений и данных из памяти телефона на карту памяти и обратно	113
Перемещение приложения на карту памяти или с нее	113
Копирование или перемещение файлов между памятью телефона и картой памяти	114
Копирование файлов между HTC 10 evo и компьютером	115
Отключение карты памяти	115

Резервное копирование и сброс

Способы выполнения резервного копирования файлов, данных и настроек	116
Использование службы архивации Android	117
Восстановление данных из старого телефона HTC	118
Резервное копирование контактов и сообщений	119
Сброс настроек сети	121
Сброс настроек HTC 10 evo (аппаратный сброс)	122

Передача

Способы передачи содержимого из старого телефона	123
Передача содержимого из телефона на базе Android	123
Перенос содержимого iPhone через iCloud	124
Прочие способы получения контактов и другого содержимого	125
Передача фотографий, видеозаписей и музыки между телефоном и компьютером	126

Установка и удаление приложений

Получение приложений с Google Play	127
Загрузка приложений из Интернета	128
Удаление приложения	129

Управление приложениями

Упорядочивание приложений	130
Многозадачность	131
Управление разрешениями для приложений	132
Настройка приложений по умолчанию	133
Настройка ссылок приложений	133
Отключение приложения	133

HTC BlinkFeed

Что такое HTC BlinkFeed?	134
Включение и отключение HTC BlinkFeed	135
Рекомендуемые рестораны	135
Способы добавления содержимого в HTC BlinkFeed	136
Индивидуальная настройка канала «Основные темы»	137
Воспроизведение видеозаписей на HTC BlinkFeed	138
Публикация в социальных сетях	138
Удаление содержимого из HTC BlinkFeed	138

Темы

Что такое HTC Темы?	139
Загрузка тем и отдельных элементов	139
Создание собственной темы	140
Нахождение своих тем	140
Изменение своей темы	141
Удаление темы	141
Выбор макета главного экрана	142
Использование этикеток в качестве ярлыков приложений	142
Несколько фоновых рисунков	143
Фоновый рисунок для разного времени дня	144

Фоновый рисунок экрана блокировки	144
-----------------------------------	-----

Boost+

Сведения о Boost+	145
Включение и выключение функции Smart Boost	145
Удаление ненужных файлов вручную	146
Включение функции «Оптимизация использования аккумулятора во время игр» для выбранных игр	147
Управление некорректными действиями загруженных приложений	148
Управление приложениями, работающими в фоновом режиме	148
Создание графического ключа разблокировки для некоторых приложений	149

HTC Ice View

Просмотр уведомлений приложений на HTC Ice View	150
Выбор уведомлений для отображения на HTC Ice View	151
Запуск камеры с HTC Ice View	151
Управление воспроизведением музыки с HTC Ice View	152
Управление телефонными вызовами	152

Погода и время

Проверка Погода	153
Изменение города в виджете «Часы с погодой»	153
Включение служб определения координат из виджета «Часы с погодой»	154
Работа с приложением «Часы»	154
Установка даты и времени вручную	154
Установка будильника	154

Google Фото

Работа с приложением «Google Фото»	156
Просмотр фотографий и видеозаписей	156
Редактирование фотографий	157
Улучшение фотографий в формате RAW	157
Обрезка видеозаписи	157
Изменение скорости воспроизведения замедленной видеозаписи	158
Редактирование видеозаписи Hyperlapse	158

Почта

Проверка почты	160
Отправка сообщения эл. почты	161
Чтение сообщения эл. почты и ответ на него	161
Управление сообщениями эл. почты	162
Поиск сообщений эл. почты	163
Работа с эл. почтой Exchange ActiveSync	163
Добавление учетной записи эл. почты	164
Что такое «Интеллектуальная синхронизация»?	165

Диктофон

Запись голоса	166
Включение режима записи звука с высоким разрешением	166

Подключение к Интернету

Включение и отключение подключения для передачи данных	167
Управление передачей данных	167
Подключение Wi-Fi	170
Подключение к виртуальной частной сети (VPN)	171
Установка цифрового сертификата	173
Использование HTC 10 evo в качестве точки доступа Wi-Fi	173
Совместное использование подключения телефона к Интернету с помощью функции «Интернет-модем»	174

Беспроводной обмен данными

Что такое HTC Connect?	175
Использование HTC Connect для передачи мультимедийных данных	176
Потоковая передача музыки на динамики AirPlay или Apple TV	177
Потоковая передача музыки на Blackfire-совместимые динамики	177
Потоковая передача музыки на динамики на базе интеллектуальной медиа-платформы Qualcomm AllPlay	178
Включение и отключение Bluetooth	179
Подключение Bluetooth-гарнитуры	179
Отмена сопряжения с Bluetooth-устройством	180
Получение файлов с помощью Bluetooth	180
Использование функции NFC	181

Общие настройки

Режим «Не беспокоить»	183
Включение и отключение служб определения местоположения	185
Режим «В самолёте»	186
Автоматический поворот экрана	186
Настройка времени отключения экрана	186
Яркость экрана	187
Ночной режим	187
Настройка отображаемого размера	187
Звуки и вибрация при нажатии на экран	188
Изменение языка экрана	188
Режим «В перчатках»	189

Настройки безопасности

Назначение PIN-кода для nano-SIM-карты	190
Установка блокировки экрана	190
Настройка интеллектуальной блокировки	191
Отключение экрана блокировки	192

Настройки специальных возможностей

Специальные возможности	193
Настройки специальных возможностей	194
Включение и отключение жестов увеличения	194
TalkBack	195

Товарные знаки и авторские права

Указатель

О данном руководстве

В данном руководстве пользователя мы используем следующие символы для обозначения полезной и важной информации.



Это — примечание. В примечаниях часто дается дополнительная информация, например о том, что произойдет, если вы решите выполнить или не выполнить определенное действие. Кроме того, в примечаниях представлена информация, которая может быть применима лишь к некоторым ситуациям.



Это — совет. В советах описываются альтернативные способы выполнения конкретного этапа или процедуры либо приводится информация о параметрах, которые могут оказаться для вас полезными.



Это обозначает важную информацию, которая вам необходима для выполнения определенной задачи или для достижения надлежащей работы той или иной функции.



Этот значок обозначает информацию по мерам предосторожности, то есть информацию, которую необходимо принять к сведению, чтобы предотвратить возникновение возможных проблем.

Некоторые приложения могут быть недоступны в определенных регионах или у вашего оператора мобильной связи.

Важное примечание о возможности восстановления данных

Файлы и другие данные, которые были удалены, очищены, уничтожены или стерты с вашего устройства, все равно могут быть восстановлены с помощью соответствующего стороннего программного обеспечения. Даже после сброса настроек в мобильном устройстве могут остаться некоторые данные, в том числе личная информация.

Функции, которыми вы можете наслаждаться



Что изменилось в приложении «Камера»

Вы можете делать отличные фотографии с помощью камеры в телефоне HTC 10 evo. Интерфейс приложения «Камера» очень прост, четко организован, что позволяет быстрее переключаться между режимами съемки и изменять настройки.

Простой и понятный интерфейс

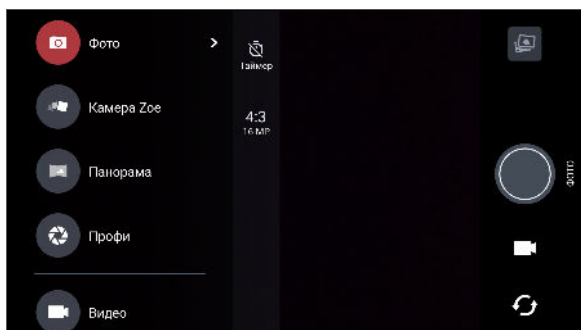
В интерфейсе приложения «Камера» сгруппированы связанные режимы съемки — например, режимы фотосъемки — это позволяет быстро находить желаемый режим, режимы и параметры их настройки также расположены вместе для удобного доступа к ним.



Для переключения в режим «Фото» или «Видео» не требуется открывать выдвигаемое меню, это можно легко сделать из других режимов с помощью кнопок  или , расположенных под кнопкой спуска затвора. Для быстрого переключения между фронтальной и основной камерой можно просто нажать кнопку .

См. раздел [Создание фотографий и видеозаписей](#) на стр. 63.

Два способа настройки экспозиции

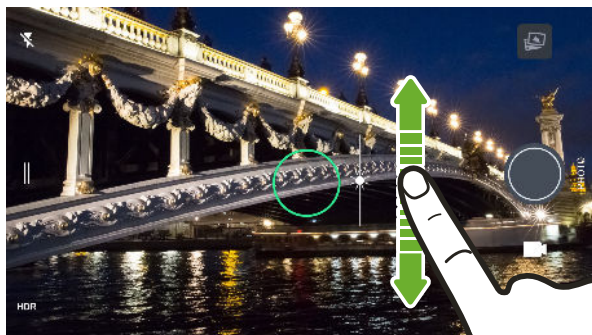

Для настройки экспозиции вручную нажмите на экран и перемещайте палец вверх или вниз. Или включите функцию **Автоматическая экспозиция касанием** в настройках приложения «Камера», чтобы автоматически настраивать экспозицию простым нажатием на экран.

См. раздел [Быстрая настройка экспозиции фотографий](#) на стр. 71.

Стабилизирующий объектив

Оптическая стабилизация изображения (Optical Image Stabilization, OIS) уменьшает размытость, вызванную дрожанием рук при съемке. Вы получите более четкие и яркие снимки даже при слабой освещенности.

Автопортреты

- Функция «Быстрый макияж». Прежде чем сделать автопортрет, воспользуйтесь функцией «Функция «Быстрый макияж»», чтобы улучшить свою кожу. См. раздел [Ретуширование кожи с помощью функции «Функция «Быстрый макияж»»](#) на стр. 69.
- Моментальное сэлфи. Просто улыбнитесь, и камера сразу сфотографирует ваше улыбающееся лицо. Или просто скажите «Фото!» См. раздел [Автоматическая съемка автопортретов](#) на стр. 69 и [Съемка автопортретов с помощью голосовых команд](#) на стр. 70.
- Создавайте широкоугольные автопортреты вместе с членами семьи или друзьями и с панорамным пейзажем за спиной. См. раздел [Панорамная съемка автопортрета](#) на стр. 73.

Запись видео в режиме звука с высоким разрешением

Записывайте видео на камеру с 24-битным звуком высокого разрешения. Дополнительные сведения см. в разделе [Включение режима звука с высоким разрешением](#) на стр. 68.

Возможности в режиме «Профи»

Режим «Профи» позволяет создавать профессиональные фотографии. Сохраняйте фотографии в формате RAW и полностью управляйте настройками приложения «Камера». См. раздел [Съемка фотографий в формате RAW](#) на стр. 81 и [Настройка параметров камеры вручную](#) на стр. 80.

Камера делает фотоснимки в формате RAW с расширением DNG. Файл формата RAW предоставляет больше информации об изображении для его последующей обработки в приложении «Google Фото™» или в любом другом графическом редакторе на вашем компьютере.

Hyperlapse

Режим

Hyperlapse позволяет до 12 раз увеличить скорость видеосъемки и выбрать фрагменты видеозаписи для изменения скорости воспроизведения. См. раздел [Видеосъемка Hyperlapse](#) на стр. 79.

Звук с эффектом присутствия

Насладитесь качеством звука HTC 10 evo, воспроизводимым через наушники. Легкий способ подключения беспроводных динамиков к телефону.

Наушники HTC BoomSound Adaptive Audio

Наслаждайтесь музыкой, настроенной для вашего слуха. При подключении наушников HTC BoomSound™ Adaptive Audio к HTC 10 evo они выполняют сканирование ушей, чтобы определить подходящий именно для вас уровень выходного сигнала. Процесс настройки происходит практически мгновенно. Наушники также могут динамически регулировать звук в зависимости от уровня окружающего шума.

См. раздел [Настройка наушников HTC BoomSound Adaptive Audio](#) на стр. 62.



Наушники HTC BoomSound Adaptive Audio можно использовать только вместе с HTC 10 evo и другими совместимыми телефонами HTC, которые поддерживают технологию HTC BoomSound Adaptive Audio.

Запись аудио в режиме звука с высоким разрешением

Включите режим звука с высоким разрешением в приложении «Диктофон», чтобы делать аудиозаписи с кристально чистым звуком. Подробные сведения см. в разделе [Включение режима записи звука с высоким разрешением](#) на стр. 166.

HTC Connect

Просто проведите тремя пальцами вверх по экрану, чтобы начать потоковую передачу музыки или видеозаписей с HTC 10 evo на динамики или телевизор. Управляйте громкостью и воспроизведением с помощью телефона! Вы можете наслаждаться любимой музыкой даже через несколько динамиков. Подробную информацию см. в разделе [Что такое HTC Connect?](#) на стр. 175.

Абсолютная индивидуальность

Думая о вас, разработчики HTC 10 evo наполнили его инновациями, которые нацелены на то, чтобы адаптировать его к вашему образу жизни.

Темы

Сделайте HTC 10 evo истинно вашим, настраивая его с помощью ваших фотографий, смешения и сопоставления различных наборов значков, звуков, цветовых схем и многого другого.



Дополнительные типы фоновых рисунков, например «Несколько фоновых рисунков» и «Фоновые рисунки экрана "Приложения"», также представлены в телефоне!

Дополнительные сведения см. в разделе [Что такое HTC Темы?](#) на стр. 139.

Свободный макет главного экрана

Если вы хотите перевести настройки Главного экрана на новый уровень, попробуйте Свободный макет главного экрана, который не имеет ограничений сетки и позволяет использовать забавные этикетки вместо значков приложений.

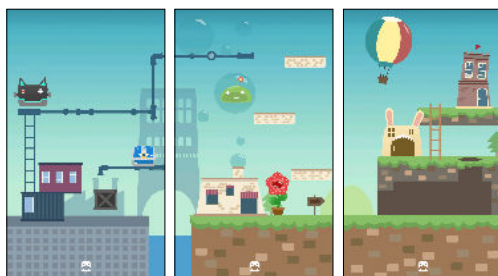

HTC BlinkFeed

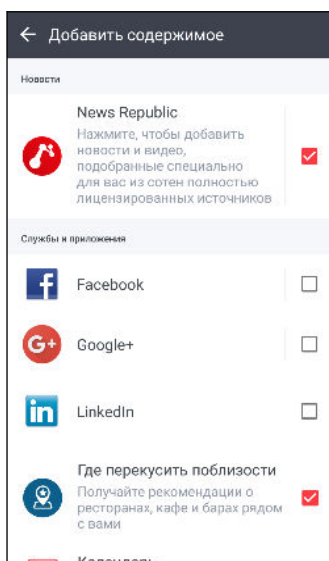

Получайте информацию по любимым темам, новости, уведомления социальных сетей и т. д., удобно доставляемые в единое место в вашем телефоне. Вы даже можете получать рекомендации о местах питания! Можно также воспроизводить встроенные видеозаписи с помощью HTC BlinkFeed™. См. раздел [Что такое HTC BlinkFeed?](#) на стр. 134.

Сенсор отпечатков пальцев

Вы можете использовать сканер отпечатка пальца в HTC 10 evo, чтобы быстро разблокировать телефон и вывести его из режима сна с помощью своего отпечатка пальца.

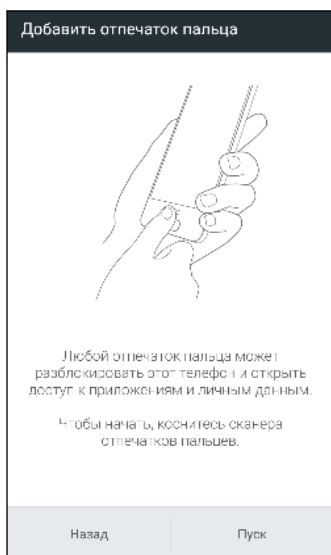

Вы можете сохранить до 5 отпечатков пальцев. См. раздел [Сканер отпечатка пальца](#) на стр. 28.

Boost+

Приложение Boost+ позволяет оптимизировать производительность телефона посредством распределения ресурсов, удаления нежелательных файлов, прекращения некорректных действий приложений и удаления неиспользуемых приложений.

Данное приложение также можно настроить на увеличение заряда аккумулятора, когда вы играете в свою любимую игру на HTC 10 evo.

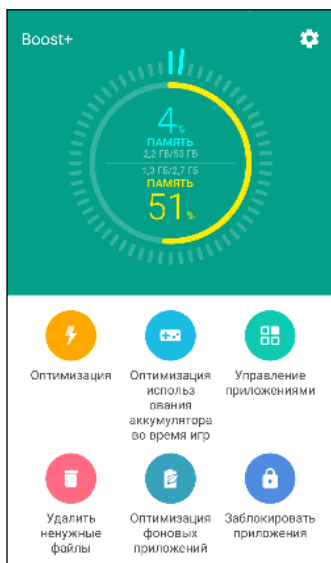

См. раздел [Сведения о Boost+](#) на стр. 145.

Android 7.0 Nougat

Android™ 7.0 Nougat предоставляет новые функции, которые делают работу с приложениями и настройками еще более удобной.

Многозадачность стала доступнее

Помимо просмотра работающих приложений, возможны более быстрые способы использования кнопки ПОСЛЕДНИЕ ПРИЛОЖЕНИЯ для переключения между приложениями.

- Хотите посмотреть видеозапись во время беседы? Используйте представление с разделением экрана, чтобы отображать два работающих приложения рядом.
- Быстро переключайтесь на предыдущее приложение двойным нажатием.

Подробности см. в разделе [Многозадачность](#) на стр. 131.

Расширенные функции уведомлений

Просматривайте поступающую информацию в уведомлении, не открывая приложения. Если вы получили новое сообщение, вы можете сразу отправить ответ непосредственно из уведомления. См. раздел [Панель «Уведомления»](#) на стр. 43.

Улучшенные настройки

- Ограничивайте количество трафика Мобильного интернета в телефоне. При включении функции «Экономия трафика» приложения, работающие в фоновом режиме, не смогут использовать подключение для передачи данных, если вы не настроили для них доступ к Мобильному интернету. См. раздел [Функция «Экономия трафика»](#) на стр. 168.
- Используйте панель «Быстрые настройки», чтобы включать и отключать Wi-Fi® и другие быстрые настройки. См. раздел [Использование панели «Быстрые настройки»](#) на стр. 39.
- Больше не нужно возвращаться к главному меню настроек экран за экраном. Теперь есть выдвижное меню, которое можно открыть в любое время, чтобы получить прямой доступ к главному меню настроек. См. раздел [Знакомство с настройками](#) на стр. 38.
- В верхней части экрана «Настройки» расположены рекомендации, касающиеся дополнительных возможностей вашего телефона.
- Помимо изменения размера шрифта, вы также можете настраивать отображаемый размер элементов, например значков и изображений. См. раздел [Настройка отображаемого размера](#) на стр. 187.

Распаковка и настройка

Обзор HTC 10 evo

После распаковывания HTC 10 evo сначала ознакомьтесь с расположением слотов карт и различными кнопками управления.

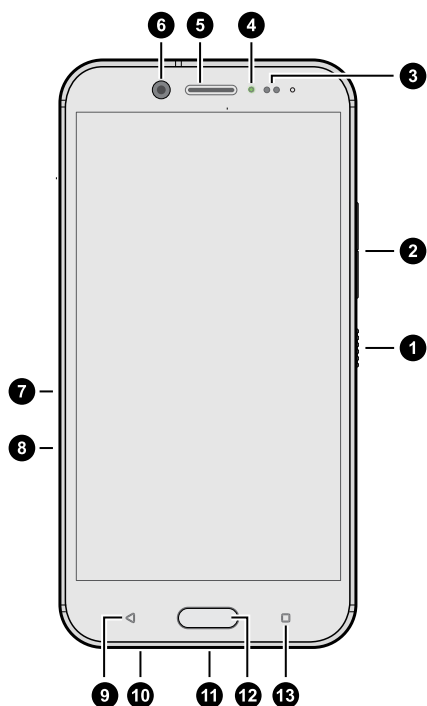

1. ПИТАНИЕ
2. ГРОМКОСТЬ
3. Датчик приближения
4. Индикатор уведомлений
5. Динамик
6. Фронтальная камера
7. Слот карты microSD™
8. Слот nano-SIM-карты
9. НАЗАД
10. Микрофон
11. USB-кабель типа C™
12. ДОМОЙ / Сканер отпечатка пальца
13. ПОСЛЕДНИЕ ПРИЛОЖЕНИЯ



Чтобы использовать сеть 4G/LTE™ своего оператора для услуг голосовых вызовов и передачи данных, вам потребуется соответствующий тарифный план 4G/LTE. За подробностями обратитесь к своему оператору.



Если вы решите использовать футляр или защитную пленку для экрана, не перекрывайте и не блокируйте бесконтактный датчик. Вы можете приобрести футляр или защитную пленку, предназначенную для HTC 10 evo.

Слоты с лотками для карт

При вставке инструмента для выдвижения лотка в соответствующее отверстие не нажимайте на лоток, чтобы избежать повреждения выдвижного механизма внутри слота.

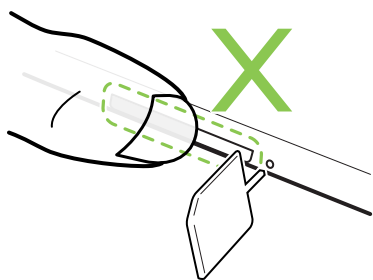

Если вы хотите использовать защитный футляр, следует приобрести модель футляра, которая разработана специально для HTC 10 evo и не блокирует доступ к лотку.

nano-SIM-карта

В HTC 10 evo используется nano-SIM-карта.

Используйте только стандартную карту формата nano-SIM. Модифицированная карта большей толщины, чем стандартная nano-SIM-карта, может не вставиться надлежащим образом или повредить слот для карты.

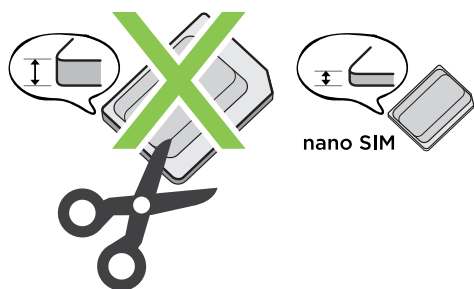

Установка карты nano-SIM

1. Удерживайте телефон лицевой стороной вверх.
2. Вставьте кончик инструмента для выдвигания лотка (или небольшую разогнутую канцелярскую скрепку) в отверстие рядом со слотом nano-SIM-карты.

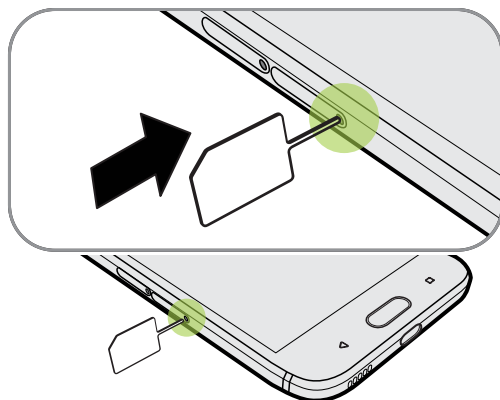

3. Нажмите кончиком инструмента внутрь отверстия до упора, чтобы выдвинуть лоток, а затем вытяните лоток наружу.

4. Поместите nano-SIM-карту в лоток (контактами вниз).

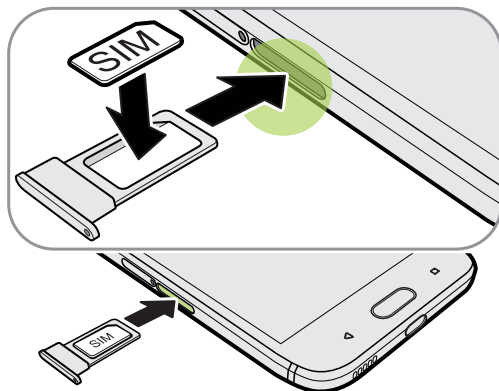

5. Чтобы установить лоток с nano-SIM-картой на место, сначала отцентрируйте его в слоте, а затем задвиньте в слот до упора.
6. Нажмите на крышку, прикрепленную к лотку. Убедитесь, что крышка не выступает за пределы боковой панели.

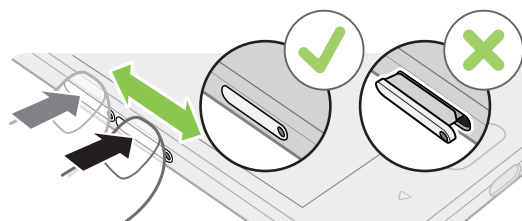

Извлечение карты nano-SIM



Обязательно выключайте HTC 10 evo перед извлечением карты.

1. Удерживайте телефон лицевой стороной вверх.
2. Вставьте кончик инструмента для выдвигания лотка, входящего в комплект поставки телефона, или небольшую разогнутую канцелярскую скрепку в отверстие для выдвигания лотка nano-SIM.

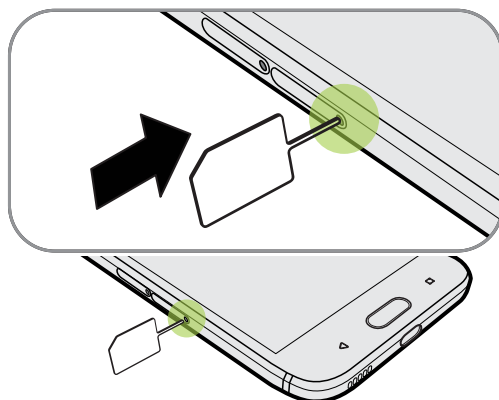

3. Нажмите кончиком инструмента внутрь отверстия до упора, чтобы выдвинуть лоток карты.
4. Вытяните лоток и извлеките nano-SIM-карту.
5. Чтобы установить лоток с nano-SIM-картой на место, сначала отцентрируйте его в слоте, а затем задвиньте в слот до упора.
6. Нажмите на крышку, прикрепленную к лотку. Убедитесь, что крышка не выступает за пределы боковой панели.

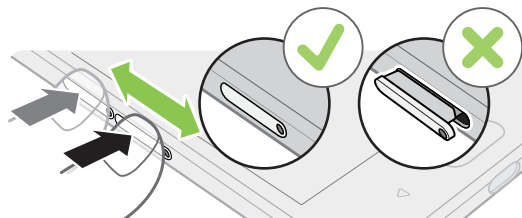

Карта памяти

Используйте карту памяти для хранения фотоснимков, видеозаписей и музыки. Если вам потребуется освободить место в памяти телефона, вы также можете переместить некоторые приложения на карту памяти при условии, что они поддерживают такую возможность.



Карта памяти не является обязательным компонентом и продается отдельно.

Установка карты microSD

1. Удерживайте телефон лицевой стороной вверх.
2. Вставьте кончик инструмента для выдвижения лотка, входящего в комплект поставки телефона, или небольшую разогнутую канцелярскую скрепку в отверстие для выдвижения лотка microSD.

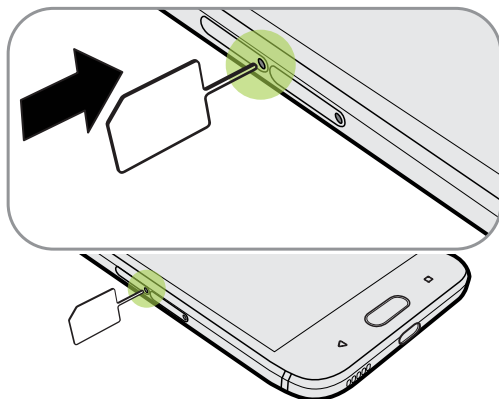

3. Нажмите кончиком инструмента внутрь отверстия до упора, чтобы выдвинуть лоток карты microSD.

4. Вытяните лоток карты microSD и поместите в него карту microSD (контактами вниз).

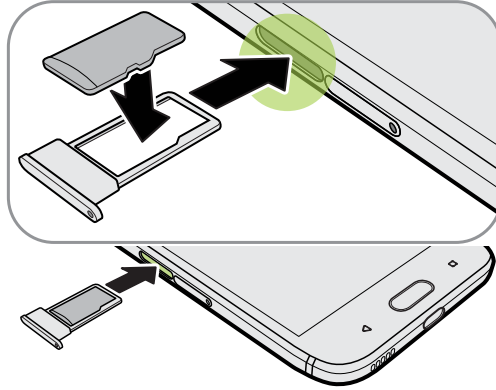

5. Чтобы установить лоток с картой microSD на место, сначала отцентрируйте его в слоте, а затем задвиньте в слот до упора.
6. Нажмите на крышку, прикрепленную к лотку. Убедитесь, что крышка не выступает за пределы боковой панели.

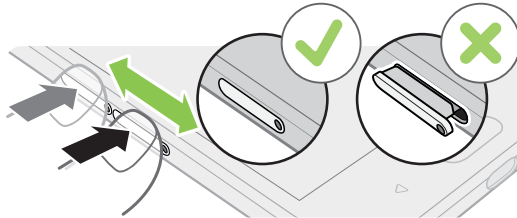

Если вы вставили карту microSD в первый раз, вам будет предложено настроить ее.

Отключение карты памяти

Если вам необходимо извлечь карту памяти при включенном HTC 10 evo, сначала отключите карту памяти, чтобы не повредить и не испортить записанные на ней файлы.



Если карта памяти используется в качестве внутреннего накопителя и на нее перемещены некоторые приложения, то вы не сможете открыть эти приложения после отключения карты.

1. На Главном экране нажмите **⋮** > **Настройки** > **Память**.
2. Выполните одно из следующих действий.
 - Если ваша карта памяти отображается в разделе «Съемный накопитель», нажмите **⚙** рядом с названием карты, а затем нажмите **Извлечь**.
 - Если ваша карта памяти отображается в разделе «Внутренний накопитель», нажмите на название карты, а затем нажмите **⋮** > **Извлечь**.

Извлечение карты microSD



Обязательно отключите карту microSD перед ее извлечением. См. раздел [Отключение карты памяти](#) на стр. 21.

1. Удерживайте телефон лицевой стороной вверх.
2. Вставьте кончик инструмента для выдвижения лотка, входящего в комплект поставки телефона, или небольшую разогнутую канцелярскую скрепку в отверстие для выдвижения лотка microSD.

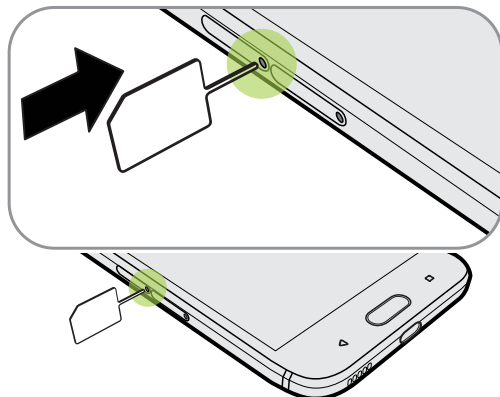

3. Нажмите кончиком инструмента внутрь отверстия до упора, чтобы выдвинуть лоток карты microSD.
4. Вытяните лоток microSD и извлеките карту microSD.
5. Чтобы установить лоток с картой microSD на место, сначала отцентрируйте его в слоте, а затем задвиньте в слот до упора.
6. Нажмите на крышку, прикрепленную к лотку. Убедитесь, что крышка не выступает за пределы боковой панели.

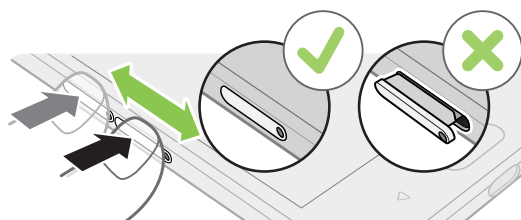

После извлечения карты microSD обязательно задвиньте пустой лоток карты microSD обратно в слот.

Зарядка аккумулятора

Перед включением и началом использования HTC 10 evo аккумулятор рекомендуется зарядить.



- Если аккумулятор был разряжен в течение нескольких дней, возможно, придется позарядить HTC 10 evo несколько минут, прежде чем включить его.
- Для зарядки аккумулятора следует использовать только сетевой адаптер питания и USB-кабель типа C из комплекта поставки HTC 10 evo. Если аккумулятор очень сильно разряжен, обязательно используйте для зарядки сетевой адаптер питания, а не соединение с компьютером через USB-кабель.

1. Вставьте меньший конец USB-кабеля в разъем USB.

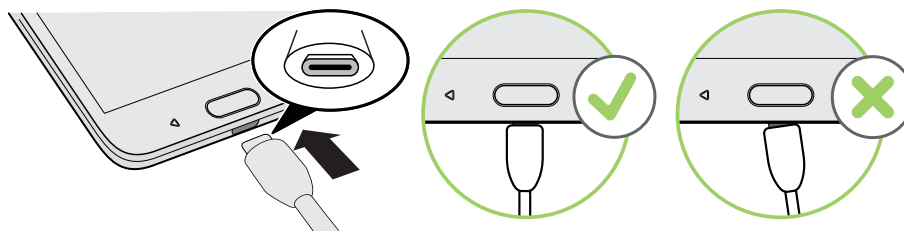

2. Вставьте другой конец USB-кабеля в сетевой адаптер.
3. Вставьте сетевой адаптер в сетевую розетку, чтобы начать зарядку аккумулятора.



- В целях безопасности зарядка аккумулятора может прекращаться во избежание перегрева.
- Старайтесь не заряжать аккумулятор в жарких условиях.
- Когда вы пользуетесь веб-браузером и заряжаете аккумулятор, HTC 10 evo может немного нагреваться. Это нормальное явление.
- С целью экономии электроэнергии следует отключать сетевой адаптер питания от электророзетки после завершения зарядки.

Включение и выключение питания

Включение питания

Нажмите и удерживайте кнопку ПИТАНИЕ, пока HTC 10 evo не завибрирует.



При первом включении HTC 10 evo вам придется настроить его.

Отключение питания

1. Если дисплей погас, нажмите кнопку ПИТАНИЕ, чтобы включить его.
2. Нажмите и удерживайте кнопку ПИТАНИЕ в течение нескольких секунд.
3. Нажмите **Отключить питание** в меню выбора действий.

Непроницаемость для воды и пыли

HTC 10 evo является водо- и пыленепроницаемым и имеет класс защиты IP57 согласно международному стандарту IEC 60529. Если крышки слотов карт nano-SIM и microSD плотно закрыты, данный телефон является водонепроницаемым при случайном кратковременном погружении в пресную воду на глубину менее 1 метра и не дольше, чем на 30 минут при комнатной температуре.

HTC 10 evo не должен подвергаться воздействию непресной воды, воды высокого давления, воды с сильным или быстрым течением или песка, поскольку это может вызвать перегрев, привести к поражению электротоком или повреждению телефона. Не пытайтесь заряжать телефон или иным образом использовать порт USB, когда HTC 10 evo намок. Естественный износ и истирание могут снизить степень водо- и пыленепроницаемости со временем.

Гарантия будет аннулирована, если телефон не используется в соответствии с инструкциями и мерами предосторожности, указанными в настоящем руководстве, включая, помимо прочего, использование телефона в условиях и ситуациях, которые не соответствуют ограничениям для класса защиты IP57. Меры предосторожности и советы по уходу и техническому обслуживанию см. в разделах [Советы по уходу и обслуживанию](#) на стр. 24 и [Чистка и сушка](#) на стр. 26. Обязательно ознакомьтесь с «Руководством по безопасности», которое прилагается к телефону.

Советы по уходу и обслуживанию

Следуйте данным инструкциям и мерам предосторожности, чтобы сохранить водо- и пыленепроницаемость своего телефона.

Никогда не пытайтесь вставить или извлечь карты nano-SIM и microSD в перчатках, мокрыми руками или пока телефон мокрый.



- Прежде чем закрыть крышки слотов, сотрите воду или грязь чистой сухой тканью. Также убедитесь в том, что волосы, волокна или маленькие частицы не попали между крышками и отверстиями слотов, чтобы избежать попадания воды через зазоры.
- Детали, которые обеспечивают водонепроницаемость, например крышка слота карты, могут утратить свои свойства со временем. Если эти детали износились или повреждены, телефон больше не является водонепроницаемым. В этом случае обратитесь в розничный магазин или к оператору мобильной связи. За замену деталей может взиматься плата.

Не погружайте HTC 10 evo в воду и другие жидкости намеренно. Если телефон случайно попал в воду, не нажимайте кнопки ПИТАНИЕ и ГРОМКость и не пользуйтесь телефоном.

Не подвергайте телефон воздействию быстрого или сильного течения воды, такого как струя воды в душе или из-под крана, водопад или океанические волны.

Не подвергайте телефон воздействию и не допускайте соприкосновения порта USB со следующими веществами.

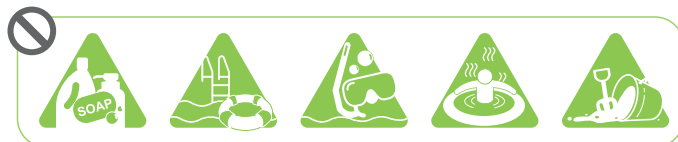

- Вода, содержащая мыло, чистящие средства или гель для душа
- Морская вода, бассейны, гидромассажные ванны и горячие источники
- Любые жидкости кроме водопроводной воды, такие как алкоголь, соки и приправы
- Песок

Если телефон подвергается воздействию пресной воды, его обязательно следует тщательно просушивать. Во избежание повреждения телефона не заряжайте его при наличии загрязнителей в порте USB или пока порт полностью не высох. В этом случае не подключайте никакие внешние устройства.

Не используйте фен для сушки мокрых деталей телефона.

Сетевой адаптер и аксессуары также не являются водонепроницаемыми. Никогда не используйте их во влажных помещениях, таких как ванная комната или кухня, поскольку контакт с водой может вызвать неисправность, привести к поражению электротоком или представлять иную опасность.

Не оставляйте телефон в местах с повышенной влажностью, например, в ванной комнате или на кухне, в течение длительного периода времени, поскольку он не является влагостойким.

Чистка и сушка

Если HTC 10 evo контактировал с соленой водой, жидкими химикатами, пылью или другими загрязнителями, немедленно промойте его. Если телефон мокрый, обязательно просушите его тщательно.



- Во избежание повреждения HTC 10 evo не заряжайте телефон при наличии загрязнителей в порте USB или пока порт полностью не высох. В этом случае не подключайте никакие внешние устройства.
- Громкость звука, выводимого через наушники, динамики или микрофон также может быть пониженной, если эти детали не просушены.

Промывка

1. Перед промывкой проверьте, что крышки слотов карт nano-SIM и microSD плотно закрыты. См. разделы [nano-SIM-карта](#) на стр. 18 и [Карта памяти](#) на стр. 20.
2. Промойте телефон пресной водой. Промывайте только руками. Не используйте щетку или губку.

Во время промывания не нажимайте на крышки слотов карт, чтобы избежать образования вокруг них зазоров, в которые может попасть вода.

Сушка

1. Аккуратно сотрите воду с телефона с помощью чистой сухой ткани. Не используйте ватные палочки, чтобы протереть наушники, динамики, микрофон и порт для подключения.
2. Дисплей может реагировать некорректно на касательные жесты, если он мокрый. Сенсорный экран и объектив протирайте мягкой сухой тканью, например, салфеткой из микроволокна, которая не царапает поверхность.
3. Оставьте телефон при комнатной температуре примерно на 3 часа, чтобы он полностью просох. Если кнопки и порты для подключения, например порт USB, все еще мокрые, позвольте им полностью просохнуть перед использованием телефона.

При образовании конденсата внутри дисплея, например, при резком изменении температуры, оставьте телефон при комнатной температуре, пока конденсат не исчезнет.

Первоначальная настройка HTC 10 evo

При первом включении HTC 10 evo — или после сброса настроек — вам будет предложено настроить его.



Вы можете включить функцию TalkBack для перемещения с помощью голосовых команд до выбора языка. Нажмите двумя пальцами на экран и удерживайте их до тех пор, пока не услышите голосовое сообщение о включении режима специальных возможностей.

Выполните настройку устройства, выбрав тип подключения к Интернету, выполнив вход в свою учетную запись Google®, настроив защиту устройства для HTC 10 evo и т. д.

Вы можете воспользоваться службой архивации Android, если вы использовали ее для резервного копирования данных со старого телефона. На экране запроса устройства, с которого следует выполнять восстановление, нажмите на модель своего старого телефона. Нажмите , чтобы выбрать тип элементов для восстановления, а затем нажмите **Восстановить**, чтобы продолжить.

В противном случае нажмите **Не восстанавливать**.

Если у вас есть содержимое, которое необходимо перенести из старого телефона, например, мультимедийные файлы и другие данные, см. раздел [Способы передачи содержимого из старого телефона](#) на стр. 123.



Некоторые функции, требующие подключения к Интернету, например услуги на базе информации о местоположении и автоматическая синхронизация ваших учетных записей в Интернете, могут повлечь за собой дополнительную плату за передачу данных. Чтобы не платить за передачу данных, отключите эти функции в меню «Настройки». Дополнительную информацию по службам определения местоположения см. в разделе [Включение и отключение служб определения местоположения](#) на стр. 185.

Добавление учетных записей социальных сетей, эл. почты и др.

Вы можете синхронизировать контакты, календари и другую информацию из своих социальных сетей, учетных записей эл. почты и сетевых служб в HTC 10 evo. В зависимости от типа учетных записей вход в ваши сетевые учетные записи позволяет синхронизировать обновления между HTC 10 evo и Интернетом.

1. На Главном экране нажмите  > **Настройки** > **Аккаунты и синхронизация**.
2. Нажмите .

3. Нажмите на тип учетной записи, которую вы хотите добавить.
4. Следуйте указаниям на экране, чтобы ввести информацию об учетной записи.



- В меню **Настройки > Аккаунты и синхронизация** нажмите на переключатель **Вкл./Выкл.** функции «Автосинхронизация», чтобы включить автоматическую синхронизацию всех своих учетных записей.
- Можно добавить несколько учетных записей Google.

Синхронизация учетных записей

1. На Главном экране нажмите **⋮ > Настройки > Аккаунты и синхронизация**.
2. Нажмите на переключатель **Вкл./Выкл.** функции «Автосинхронизация», чтобы включить или отключить автоматическую синхронизацию всех своих учетных записей.
3. Чтобы синхронизировать отдельные учетные записи вручную, нажмите **⋮ > Синхронизировать** на экране «Настройки аккаунта».



На экране «Настройки аккаунта» также можно изменить настройки синхронизации для учетной записи.

Удаление учетной записи

Удаляйте учетные записи из HTC 10 evo, если вы их больше не используете. Удаление учетной записи не удаляет учетную запись и информацию из самой сетевой службы.

1. На Главном экране нажмите **⋮ > Настройки > Аккаунты и синхронизация**.
2. Нажмите на тип учетной записи.

Если вы вошли в несколько учетных записей в составе типа учетной записи, нажмите на учетную запись, которую следует удалить.
3. Нажмите **⋮ > Удалить аккаунт**.



После удаления учетной записи из HTC 10 evo приложения сторонних производителей могут сохранить некоторые персональные данные.

Сканер отпечатка пальца

Вы можете быстро разблокировать HTC 10 evo и вывести его из режима сна при помощи своего отпечатка пальца. Вы можете добавить до 5 отпечатков пальцев.

При настройке и использовании сканера отпечатка пальца воспользуйтесь следующими советами.

- Палец и сканер отпечатка пальца должны быть сухими и чистыми.
- Сканированию подлежит вся подушечка пальца, включая боковые стороны и кончик.

- В процессе сканирования палец должен касаться сканера до появления вибрации.
- Сканер отпечатка пальца способен распознавать отпечаток под любым углом — вам достаточно коснуться сканера нужным пальцем под любым углом, чтобы включить экран или разблокировать HTC 10 evo.



Возможно, у вас не получится настроить сканер отпечатка пальца на разблокировку HTC 10 evo, если вы вошли в учетную запись Exchange ActiveSync®, которая требует установки другого варианта блокировки экрана (например, пароля). Уточните у администратора сервера Exchange Server, поддерживает ли ваша учетная запись Exchange ActiveSync функцию распознавания отпечатков пальцев.

Добавление отпечатка пальца в первый раз

1. На Главном экране нажмите , а затем нажмите **Настройки** > **Сканер отпечатка пальца**.
2. Нажмите **Добавить отпечаток пальца**.
Если комбинация блокировки экрана, PIN-код или пароль еще не заданы, вам будет предложено их задать. См. раздел [Установка блокировки экрана](#) на стр. 190.
3. Нажмите **Пуск**.
4. Выберите палец, который вы хотите использовать, коснитесь им сканера до появления вибрации, а затем поднимите палец.
5. Продолжайте касаться сканера до тех пор, пока отпечаток пальца не будет успешно сохранен. Вы получите оптимальный результат, если, касаясь сканера, будете держать палец в одинаковом направлении.
6. После того, как ваш отпечаток успешно зафиксирован, нажмите **Готово**.

Теперь вы можете разблокировать HTC 10 evo и вывести его из режима сна с помощью своего отпечатка пальца.



Вам необходимо будет ввести резервную комбинацию блокировки экрана, PIN-код или пароль, если сканер не распознает ваш отпечаток после пяти попыток. У вас будет лишь 10 дополнительных попыток, после чего ваши данные будут удалены из HTC 10 evo.

Добавление, удаление и редактирование отпечатков пальцев

1. На Главном экране нажмите , а затем нажмите **Настройки > Сканер отпечатка пальца**.
2. Введите комбинацию блокировки экрана, PIN-код или пароль.
3. Выполните любое из следующих действий.
 - Нажмите **Добавить отпечаток пальца**, чтобы добавить другой отпечаток.
 - Нажмите на уже сохраненный отпечаток, чтобы переименовать или удалить его.
 - Нажмите **Выполнить сброс сканера отпечатка пальца** для удаления всех сохраненных отпечатков.
 - Установите флажок **Включить экран**, если вы хотите использовать касание сканера отпечатка пальца для разблокировки и вывода экрана из режима сна.

Ваша первая неделя с новым телефоном

HTC Sense Home

После включения и первоначальной настройки HTC 10 evo появится Главный экран.

- Проведите по экрану вправо, и вы попадете в HTC BlinkFeed. Вы можете настроить HTC BlinkFeed на отображение сообщений из ваших социальных сетей, заголовков из ваших любимых СМИ и т. д. Подробности см. в разделе [Что такое HTC BlinkFeed?](#) на стр. 134.
- Проведите по экрану влево, и вы увидите место для добавления своих любимых виджетов, приложений и пр., чтобы они всегда были под рукой. Вы также можете добавлять панели. Подробности см. в разделе [Добавление и удаление панели виджетов](#) на стр. 55.
- Вы можете изменить приложения на панели запуска в нижней части Главного экрана. См. раздел [Панель запуска](#) на стр. 57.



Находясь на другом экране или в приложении, нажмите **ДОМОЙ**, чтобы вернуться на последний Главный экран, на котором вы были.

Режим сна

Режим сна экономит заряд аккумулятора за счет перевода HTC 10 evo в состояние низкого энергопотребления при отключенном дисплее. Он также предотвращает случайное нажатие кнопок, когда HTC 10 evo находится в вашей сумке.

Переход в режим сна

Чтобы отключить экран и переключиться в режим сна, кратковременно нажмите кнопку ПИТАНИЕ. Можно также дважды нажать на экран блокировки.

Кроме того, HTC 10 evo автоматически переходит в режим сна, если он находится определенное время в режиме ожидания. Вы можете изменить период времени перед переходом HTC 10 evo в режим сна, задав интервал времени до отключения экрана. Подробности см. в разделе [Настройка времени отключения экрана](#) на стр. 186.

Выход из режима сна

- Нажмите кнопку ПИТАНИЕ.
- Используйте функцию Motion Launch™, чтобы вывести телефон из режима сна и разблокировать его с непосредственным переходом в нужное приложение или на нужный экран. См. раздел [Motion Launch](#) на стр. 44.

Экран блокировки

- Проведите пальцем вверх по экрану блокировки, чтобы разблокировать его. Или нажмите на сенсор отпечатка пальца и удерживайте палец.
- Дважды нажмите на уведомление, чтобы сразу перейти к соответствующему приложению.
- Проведите по уведомлению влево или вправо, чтобы удалить его.
- Нажмите и удерживайте уведомление, чтобы отключить звук или заблокировать уведомления от соответствующего приложения. Нажмите **Дополнительные настройки**, чтобы настроить параметры уведомлений.

Если вы не хотите, чтобы содержимое уведомлений появлялось на экране блокировки, перейдите в меню **Настройки > Звуки и уведомления > На экране блокировки**, а затем нажмите **Не показывать уведомления**.

- Если вы хотите настроить блокировку экрана или интеллектуальную блокировку, дополнительные сведения см. в разделе [Установка блокировки экрана](#) на стр. 190.

Двигательные жесты

Используйте двигательные жесты для отключения звука HTC 10 evo, уменьшения громкости звонка и пр.

Поднятие телефона для автоматического ответа на звонок

Чтобы автоматически ответить на входящий звонок, поднимите телефон и взгляните на экран, чтобы узнать, кто звонит, а затем поднесите телефон к уху.

Вы можете включить или отключить эту функцию. Перейдите в меню «Настройки», нажмите **Настройки вызовов**, а затем установите или снимите флажок **Ответ без нажатия клавиш**.

Отключение звонка переверотом

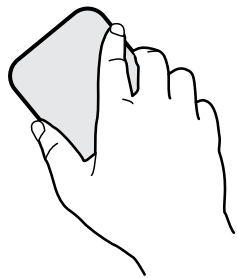

Если при поступлении вызова телефон лежит лицевой стороной вверх, переверните его, чтобы отключить звук.

Если перейти в меню «Настройки» и нажать **Звуки и уведомления > Выключать звонок переверотом**, то можно настроить телефон на отключение звонка следующим образом.

Выключить однократно	Однократное отключение звонка после переверота телефона. Даже если телефон останется лежать лицевой стороной вниз, при поступлении новых входящих вызовов он снова будет звонить.
Выключать всегда	После переверота телефона для отключения звонка при поступлении новых входящих вызовов звук останется отключен, пока телефон будет лежать лицевой стороной вниз.

Поднятие телефона для уменьшение громкости

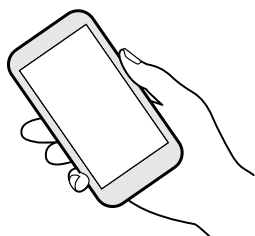

На деловой встрече или в ресторане при поступлении вызова можно поднять HTC 10 evo, чтобы автоматически уменьшить громкость звонка.

Вы можете включить или отключить эту функцию. Перейдите в меню «Настройки», нажмите **Звуки и уведомления**, а затем установите или снимите флажок **Авторегулировка громкости звонка**.

Автоматическое увеличение громкости звонка при нахождении телефона в кармане или сумке



В режиме «В кармане» HTC 10 evo распознает, когда он находится в вашей сумке или кармане, и увеличивает громкость звонка, чтобы вы могли услышать его в шумных условиях.

Вы можете включить или отключить эту функцию. Перейдите в меню «Настройки», нажмите **Звуки и уведомления**, а затем установите или снимите флажок **Режим «В кармане»**.

Поворот HTC 10 evo для повышения удобства просмотра



Для многих экранов можно автоматически менять ориентацию с книжной на альбомную, поворачивая HTC 10 evo в нужную сторону.

При вводе текста можно повернуть HTC 10 evo горизонтально, чтобы использовать более крупную клавиатуру.

Касательные жесты

Используйте касательные жесты пальцами, чтобы перемещаться по Главному экрану, открывать приложения, листать списки и выполнять другие операции.

Нажатие

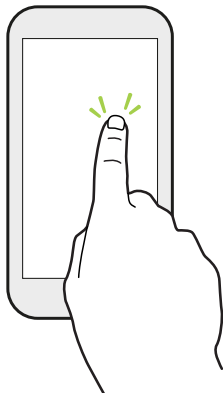

Нажимайте на экран пальцем, когда вы хотите выбрать элементы на экране, например значки приложений и настроек, или нажать на экранные кнопки.

Нажатие и удержание

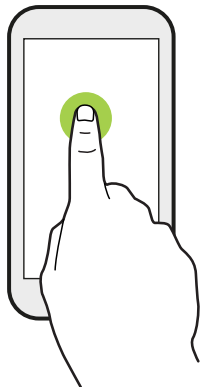

Чтобы открыть доступные варианты действий для элемента (например, для контакта или ссылки на веб-странице), просто нажмите на этот элемент и удерживайте его.

Проведение пальцем или сдвигание

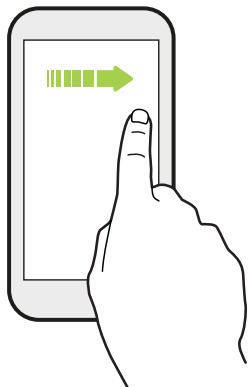

Быстро проведите пальцем в горизонтальном направлении по экрану, чтобы перейти на другие панели Главного экрана. Проведите пальцем в вертикальном направлении, чтобы пролистать список, документ и т.д.

Перетаскивание

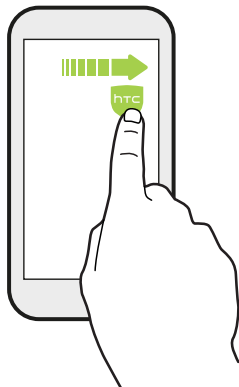

Перед перетаскиванием нажмите пальцем на нужный элемент и не отпускайте его. Во время перетаскивания не отрывайте палец от экрана, пока не дойдете до нужного места.

Рывки

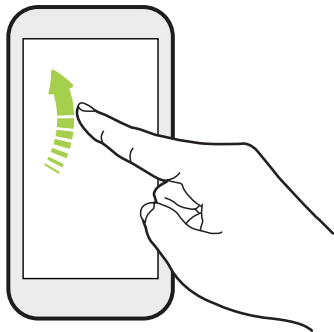

Рывки по экрану аналогичны проведению пальцем, но в этом случае двигать пальцем нужно быстрыми легкими рывками, например перемещаясь вправо и влево по Главному экрану либо пролистывая список контактов или сообщений.

Нажатие и рывок

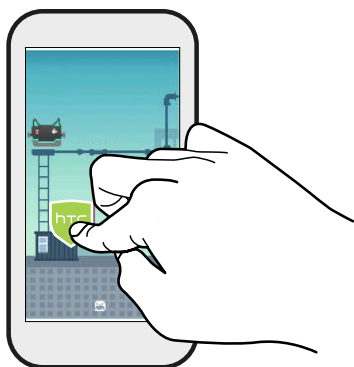

Находясь на Главном экране, вы можете легко переместить виджет или значок с одного экрана на другой.

Нажмите и удерживайте виджет или значок одним пальцем, а другим пальцем выполняйте рывковые движения по экрану для перехода к новому месту.

Сдвигание двумя пальцами



В некоторых приложениях разведите два пальца на экране, чтобы увеличить масштаб при просмотре изображения или текста.

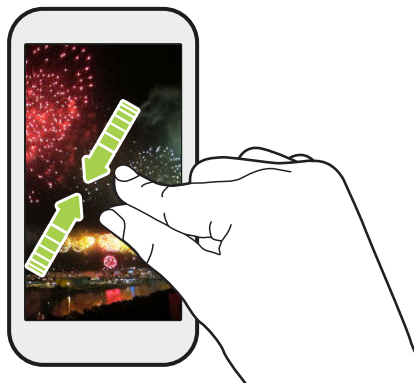

Сведите пальцы вместе, чтобы уменьшить изображение или текст.

Проведение двумя пальцами

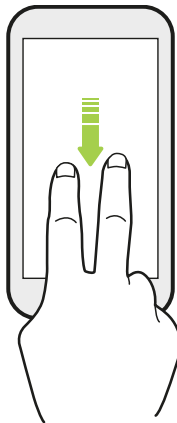

Двумя пальцами проведите вниз от строки состояния, чтобы открыть панель «Быстрые настройки».

Проведение тремя пальцами

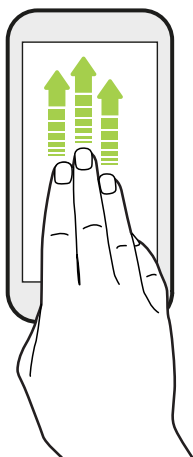



- Проведите тремя пальцами вверх по экрану и HTC Connect™ начнет потоковую передачу музыки или видеозаписей с HTC 10 evo соответственно на динамики или телевизор. Кроме того, вы можете передавать потоковые мультимедийные данные из приложений, таких как YouTube®.
- Проведите пальцами вниз, чтобы отключиться от динамиков или телевизора.



Функция **Жесты управления мультимедиа** включена в меню «Настройки» по умолчанию, что позволяет использовать трехпальцевый жест для обмена медиафайлами.

Знакомство с настройками

Хотите изменить мелодию звонка, настроить подключение к сети Wi-Fi или добавить учетные записи? Вы можете сделать это и многое другое в меню «Настройки».

1. Откройте меню «Настройки» с экрана «Приложения» или панели «Уведомления».
 - На Главном экране нажмите , чтобы переключиться на экран «Приложения», а затем нажмите **Настройки**.
 - Пальцем проведите от верхней части экрана вниз, чтобы открыть панель «Уведомления», а затем нажмите .
2. Ниже представлены некоторые основные настройки, которые вы можете изменять.
 - Нажмите на переключатель **Вкл./Выкл.** рядом с соответствующим элементом, например Wi-Fi, чтобы включить или отключить его. Нажмите на сам элемент, чтобы настроить его параметры.
 - Нажмите **Звуки и уведомления**, чтобы установить мелодию звонка, выбрать профиль звука и настроить параметры уведомлений.
 - Нажмите **Персонализация**, чтобы сменить фоновый рисунок, добавить приложения и виджеты на Главный экран и т. д.
 - Нажмите **Аккаунты и синхронизация**, чтобы добавить и войти в свои различные учетные записи, например эл. почту, социальные сети и т.д.
 - Нажмите **Безопасность**, чтобы защитить HTC 10 evo, например с помощью блокировки экрана.
 - Нажмите на элемент в разделе «Предложения», чтобы посмотреть новые или рекомендуемые параметры для настройки.
3. Можно также провести вправо по экрану «Настройки», чтобы увидеть список основных настроек и быстро переходить от одного параметра к другому. Либо нажмите  в меню «Настройки» для быстрого поиска параметров и настроек.

Использование панели «Быстрые настройки»

Панель «Быстрые настройки» позволяет легко включать и отключать такие функции, как Wi-Fi и Bluetooth®.

1. Пальцем проведите от верхней части экрана вниз, чтобы открыть панель «Уведомления».

Непосредственно под кнопкой **Настройки** будут расположены первые шесть блоков панели «Быстрые настройки».

2. Для отображения всех блоков панели «Быстрые настройки» выполните одно из следующих действий.
 - Двумя пальцами проведите вниз от строки состояния.





- Проведите вниз от строки состояния два раза.
3. Проведите влево или вправо для отображения дополнительных блоков.
 4. Чтобы включить или отключить функцию, просто нажмите на ее блок.

Быстрые настройки — индивидуальная настройка

Вы можете удалять, заменять или переупорядочивать блоки на панели «Быстрые настройки».

1. Двумя пальцами проведите вниз от верхней части экрана, чтобы открыть панель «Быстрые настройки».



2. Нажмите  и выполните одно из следующих действий.
 - Нажмите и удерживайте блок, а затем перетащите его в нужное место.
 - Нажмите и удерживайте блок, а затем перетащите его вниз под область «Перетащите, чтобы добавить блоки», чтобы убрать его с панели «Быстрые настройки».
 - В области «Перетащите, чтобы добавить блоки» перетащите блок вверх, чтобы отобразить его на панели «Быстрые настройки».
3. Нажмите .



Количество блоков для отображения на панели «Быстрые настройки» ограничено. Чтобы увидеть дополнительные блоки, проведите пальцем влево по панели «Быстрые настройки».

Создание снимков экрана телефона

Хотите похвастаться новым игровым рекордом или написать в своем блоге о функциях HTC 10 evo? Вы легко можете сделать снимок экрана, который хотите отправить.

1. Нажмите и удерживайте кнопки ПИТАНИЕ и УМЕНЬШЕНИЕ ГРОМКОСТИ одновременно.
2. Откройте панель «Уведомления», а затем разведите два пальца на уведомлении «Сделан снимок экрана».
3. Нажмите **Отправить**.

Дорожный режим

Вы часто путешествуете, меняя часовые пояса? Включите «Дорожный режим» в меню «Настройки», чтобы на Главном экране и на экране блокировки отображалось двойное показание часов – домашнее время и время текущего часового пояса.



- Убедитесь, что в настройках телефона включены службы определения координат.
- Сначала настройте время домашнего часового пояса в приложении «Часы».

1. На Главном экране нажмите  > **Настройки** > **Дата и время**.
2. Нажмите на переключатель «Дорожный режим» **Вкл./Выкл.**, чтобы включить или отключить его.

На экране будет отображаться домашнее время и время текущего местоположения, когда телефон обнаружит перемещение из заданного домашнего региона в другой часовой пояс.

Перезапуск HTC 10 evo (частичный сброс)

Если HTC 10 evo работает медленнее, чем обычно, перестал отвечать на ваши действия или какое-либо приложение в нем не работает надлежащим образом, попробуйте перезапустить устройство и посмотрите, поможет ли это решить проблему.

1. Если дисплей погас, нажмите кнопку ПИТАНИЕ, чтобы включить его.
2. Нажмите и удерживайте кнопку ПИТАНИЕ, а затем нажмите **Перезапуск**.

HTC 10 evo не отвечает?

Если HTC 10 evo не реагирует на касание экрана или нажатие кнопок, вы всё равно можете перезапустить его.

Нажмите и удерживайте кнопки ПИТАНИЕ и УМЕНЬШЕНИЕ ГРОМКОСТИ не менее 12 секунд. HTC 10 evo перезапустится.

Уведомления

Уведомляющий индикатор

Уведомляющий индикатор показывает следующее.

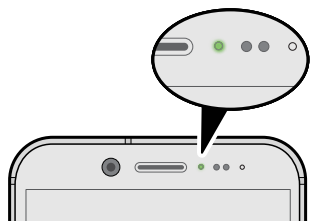

- Горит зеленым, когда HTC 10 evo подключен к сетевому адаптеру питания или к компьютеру и аккумулятор полностью заряжен.
- Мигает зеленым, когда имеется ожидающее внимания уведомление.
- Горит оранжевым во время зарядки аккумулятора.
- Мигает оранжевым, когда уровень заряда аккумулятора становится слишком низким.

Настройка мигания уведомляющего индикатора

Вы можете настроить время для мигания светодиода и выбрать, какие приложения будут включать его при появлении уведомлений.

1. На Главном экране нажмите **⋮** > **Настройки** > **Звуки и уведомления**.
2. В разделе «Уведомления» нажмите **Мигающий индикатор для уведомлений**. Выберите время для мигания светодиода: всегда или только при отключенном экране.
3. Нажмите **Управление уведомлениями, отображаемыми с помощью индикатора**. Выберите, для каких приложений должен мигать светодиод при появлении в них уведомлений.



Для других приложений можно проверить их настройки, чтобы выяснить, предлагают ли они возможность мигания светодиода.

Панель «Уведомления»

Значки уведомлений информируют вас о новых сообщениях, событиях календаря, будильниках и незавершенных действиях, таких как загрузка файлов.



Увидев значки уведомлений, откройте панель «Уведомления», чтобы подробно просмотреть полученные уведомления.

Чтобы открыть панель «Уведомления», сдвиньте вниз верхнюю строку экрана.

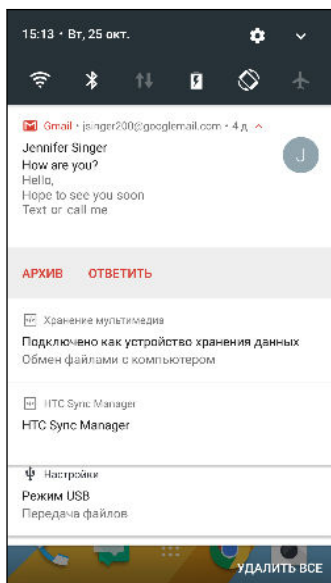

- Нажмите на уведомление, чтобы открыть соответствующее приложение.
- Чтобы отключить только одно уведомление в списке, перетащите его влево или вправо.
- Разведите два пальца на экране, чтобы раскрыть уведомление и посмотреть подробную информацию или наличие дополнительных уведомлений внутри него. Сведите два пальца вместе над уведомлением, чтобы снова свернуть его.
- Некоторые уведомления позволяют предпринять немедленное действие. Например, при нажатии на уведомление о пропущенном вызове можно перезвонить этому человеку или отправить текстовое сообщение.
- При наличии нескольких уведомлений прокрутите экран со списком, чтобы просмотреть их все.
- Чтобы отключить все непостоянные уведомления, нажмите **Удалить все**.
- Нажмите и удерживайте уведомление, чтобы настроить параметры уведомлений соответствующего приложения. Вы можете выбрать приложения, от которых вы хотите получать уведомления. См. раздел [Управление уведомлениями приложений](#) на стр. 44.

Управление уведомлениями приложений

Вы можете выбрать, для каких типов уведомлений приложений следует отключить звук, какие следует заблокировать, а какие имеют приоритет перед настройками режима «Не беспокоить».

1. На Главном экране нажмите  > **Настройки** > **Звуки и уведомления**.
2. Нажмите **Уведомления**, а затем выберите приложение для настройки.

Можно также нажать и удерживать уведомление на панели «Уведомления» или экране блокировки, чтобы посмотреть параметры уведомлений, которые можно настроить.
3. Нажмите на переключатель **Вкл./Выкл.** рядом с параметром, который вы хотите включить или выключить.

Настройки для уведомлений приложений применяются к уведомлениям на панели «Уведомления» и экране блокировки.

Motion Launch

Motion Launch представляет собой сочетание двигательного жеста с последующим пальцевым жестом. Используя комбинацию простых жестов, можно вывести телефон из режима сна на Главный экран, в HTC BlinkFeed и т. д.

См. следующие разделы.

- [Вывод телефона из режима сна на экран блокировки](#) на стр. 44
- [Вывод из режима сна и разблокировка экрана](#) на стр. 45
- [Вывод телефона из режима сна на главную панель виджетов](#) на стр. 45
- [Вывод телефона из режима сна в режим HTC BlinkFeed](#) на стр. 46
- [Запуск камеры](#) на стр. 47

Включение и отключение жестов Motion Launch

1. На Главном экране нажмите  > **Настройки** > **Экран и жесты** или **Экран, кнопки и жесты**.
2. Нажмите **Жесты Motion Launch**.
3. Выберите желаемые жесты Motion Launch.

Вывод телефона из режима сна на экран блокировки

Переходите из режима сна на экран блокировки без использования кнопки ПИТАНИЕ.



Если вы установили блокировку экрана с вводом учетных данных, вам будет предложено ввести их, прежде чем HTC 10 evo разблокируется.

1. Поднимите телефон вертикально.
2. Сразу же дважды нажмите на экран.

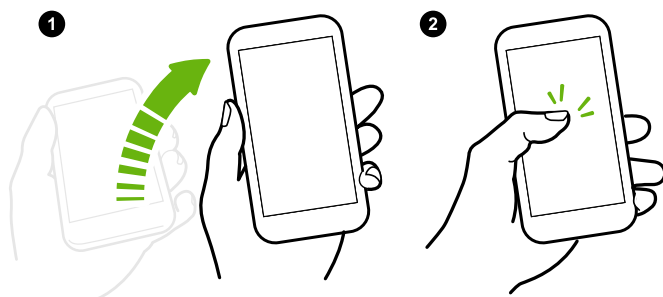

Вывод из режима сна и разблокировка экрана

Переходите из режима сна и с экрана блокировки HTC 10 evo на последний используемый экран без использования кнопки ПИТАНИЕ.



Если вы установили блокировку экрана с вводом учетных данных, вам будет предложено ввести их, прежде чем HTC 10 evo разблокируется.

1. Поднимите телефон вертикально.
2. Сразу проведите пальцем вверх от нижней половины экрана.

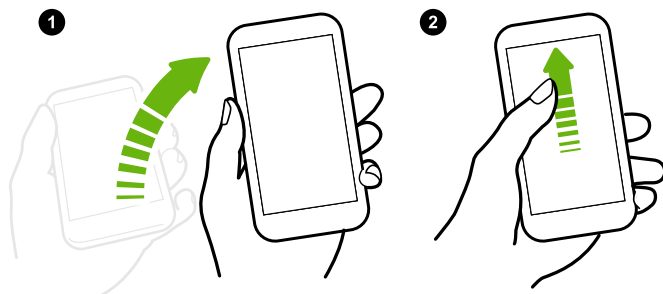

Вывод телефона из режима сна на главную панель виджетов

Переходите из режима сна на главную панель виджетов без использования кнопки ПИТАНИЕ.



Если вы установили блокировку экрана с вводом учетных данных, вам будет предложено ввести их, прежде чем HTC 10 evo разблокируется.

1. Поднимите телефон вертикально.
2. Сразу проведите пальцем влево от правой стороны экрана.

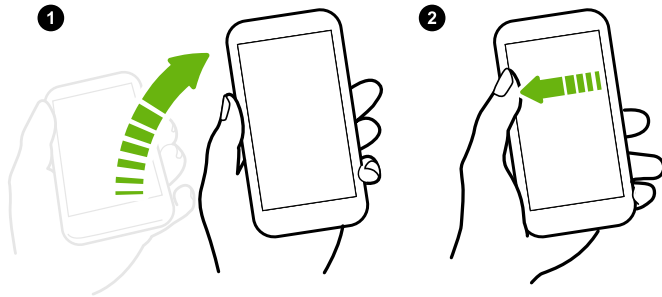

Выход телефона из режима сна в режим HTC BlinkFeed

Переходите из режима сна в режим HTC BlinkFeed без использования кнопки ПИТАНИЕ.



Если вы установили блокировку экрана с вводом учетных данных, вам будет предложено ввести их, прежде чем HTC 10 evo разблокируется.

1. Поднимите телефон вертикально.
2. Сразу проведите пальцем вправо от левой стороны экрана.

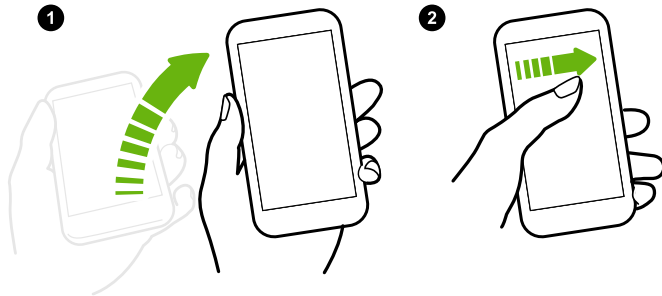

Запуск камеры



Переходите из режима сна в приложение «Камера» без использования кнопки ПИТАНИЕ.

1. Поднимите телефон вертикально.
2. Сразу дважды проведите пальцем вниз по экрану.





Если вы установили блокировку экрана с вводом учетных данных, вам будет предложено ввести их при выходе из приложения «Камера».

Выделение, копирование и вставка текста

1. Нажмите и удерживайте слово.
2. Перетащите метки начала и конца, чтобы выделить нужный фрагмент текста.
3. Нажмите  или **Копировать**.
4. В поле ввода текста (например, при написании сообщения эл. почты) нажмите и удерживайте место, куда вы хотите вставить текст.
5. Нажмите  или **Вставить**.

Отправка текста

1. После того как вы выделили текст, нажмите  или  или **Отправить**.
2. Выберите, куда нужно отправить выделенный текст.

Ввод текста

При нажатии на текстовое поле в каком-либо приложении появляется клавиатура.

- Для ввода букв и цифр, а также знаков препинания и символов нажимайте на клавиши экранной клавиатуры.
- Нажмите , чтобы ввести заглавную букву. Нажмите дважды, чтобы включить фиксацию регистра прописных букв.

- Нажмите и удерживайте клавиши с серыми символами наверху или внизу, чтобы ввести цифры, символы или буквы с диакритическими знаками. Некоторые клавиши содержат несколько символов или букв с диакритическими знаками, связанных с ними.
- Нажмите **12#** для отображения цифровых и символьных клавиш. Нажмите **abc** для возврата к основной клавиатуре.
- Нажмите 😊, чтобы выбрать элемент из широкого ряда смайликов.
- Нажмите 🗑️, чтобы посмотреть дополнительные функции, параметры и настройки. Можно изменить размер клавиатуры, изменить макет и дизайн, загрузить словари и многое другое.
- Нажмите ◀, чтобы закрыть экранную клавиатуру.

Голосовой ввод текста

1. Нажмите на область, в которую нужно ввести текст.
2. На экранной клавиатуре нажмите и удерживайте 🗨️.
3. При появлении кнопки в виде микрофона и слова «Говорите» проговорите слова, которые вы хотите ввести.
4. Знаки препинания следует вводить, проговаривая соответствующие названия. Например, «запятая».

Включение интеллектуальных функций клавиатуры

Включите расширенные функции клавиатуры, позволяющие быстрее набирать текст, такие как контекстное предугадывание, автоисправление и другие.

1. На Главном экране нажмите ⋮, а затем найдите и нажмите **Настройки**.
2. Нажмите **Язык и клавиатура**.
3. Нажмите **Виртуальная клавиатура > TouchPal - Версия HTC Sense > Интеллектуальный ввод**.
4. Выберите функции для включения.

Как увеличить скорость набора текста?

Экранная клавиатура телефона легко настраивается. Можно изменить ее настройки и параметры, чтобы улучшить опыт и восприятие при наборе текста.

Ниже представлено несколько полезных советов.

- **Отображение клавиш с цифрами в верхней строке клавиатуры.** Перейдите в меню «Настройки» и нажмите **Язык и клавиатура**. Нажмите **Виртуальная клавиатура > TouchPal - Версия HTC Sense > Общие настройки**. Выберите **Строка цифр**.
- **Включение контекстного предугадывания.** Перейдите в меню «Настройки» и нажмите **Язык и клавиатура**. Нажмите **Виртуальная клавиатура > TouchPal - Версия HTC Sense > Интеллектуальный ввод** и проверьте, выбран ли параметр **Контекстное предугадывание**. Данная функция позволяет предугадывать следующее слово и позволяет клавиатуре запоминать типичные комбинации слов, которые вы вводите, чтобы предлагать больше возможных вариантов слов.

- **Переключение в альбомный режим.** Двумя пальцами проведите по экрану вниз от строки состояния и проверьте, включена ли функция **Автоповорот**. Откройте необходимое приложение и нажмите на текстовое поле, чтобы отобразить клавиатуру. Поверните телефон горизонтально, чтобы использовать более крупную клавиатуру.

Затем можно нажать > **Разделить**.

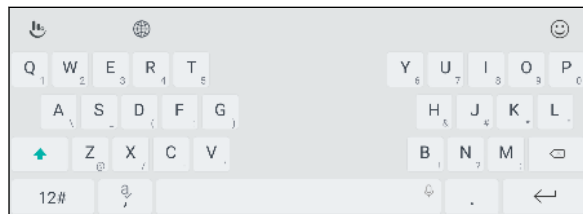

- **Изменение размера и положения клавиатуры.**



Откройте необходимое приложение и нажмите на текстовое поле, чтобы отобразить клавиатуру. Нажмите , а затем нажмите **Изменить размер**. Перетащите стрелку с любой стороны рамки, чтобы изменить размер клавиатуры.

Для перемещения клавиатуры вверх перетащите центральную кнопку вверх.

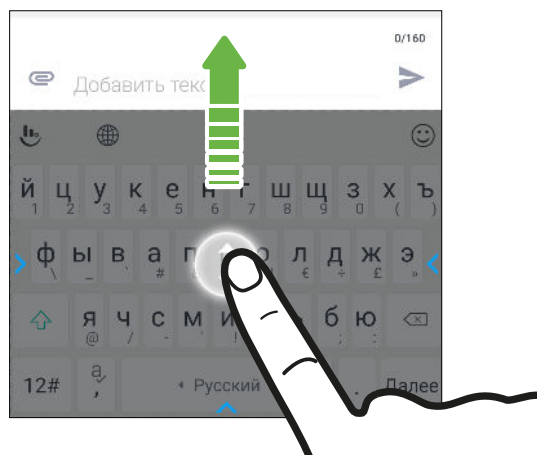

Получение справки и устранение неполадок

Хотите несколько быстрых рекомендаций по использованию вашего телефона?

Просмотрите понятные пошаговые инструкции и ответы на часто задаваемые вопросы в приложении «Справка», чтобы узнать, как использовать свой телефон.

- Увидев блок «Справка» в HTC BlinkFeed, просто нажмите на него для получения подробной информации.
- На Главном экране нажмите , а затем найдите и нажмите **Справка**.



Затем нажмите **Поиск справочных статей и видеороликов** и введите запрос. Или нажмите , чтобы просмотреть инструкции, ответы на часто задаваемые вопросы и т. д.



Если приложение HTC «Справка» не установлено в вашем телефоне изначально, вы можете загрузить его с Google Play™.

Проблемы с устройством или подключением?

Прежде чем звонить в службу поддержки, вы можете воспользоваться приложением «Справка», чтобы устранить неполадку или провести диагностику телефона. Оно поможет вам найти причину проблемы и определить, сможете ли вы решить проблему самостоятельно или все-таки придется обратиться в службу поддержки.

1. На Главном экране нажмите , а затем найдите и нажмите **Справка**.
2. На экране «Помощь» нажмите , а затем нажмите **Устранение неполадок** или **Средства диагностики**, чтобы использовать мастер устранения неполадок для проверки основных аппаратных функций.
3. Можно также нажать **Обновления ПО**, чтобы проверить наличие новых обновлений ПО. Обновления ПО могут содержать исправления ошибок и улучшения функций.

Обновления

Обновления ПО и приложений

Загружайте обновления программного обеспечения для использования последних функций улучшения производительности, исправлений ошибок и улучшения безопасности. HTC 10 evo может проверять и уведомлять вас о наличии свежих обновлений.

Обновления для некоторых приложений можно получить через компанию HTC или вашего оператора мобильной связи, при появлении обновлений вы получите соответствующие уведомления на свой телефон. Или вы можете установить обновления для приложений с Google Play. Некоторые приложения HTC, которые предварительно не загружены в определенные телефоны, также можно загрузить из Google Play.



Информация в данном руководстве может быть не самой свежей при наличии более поздних обновлений ПО и приложений.

Проверка версии системного ПО

Перед установкой обновления системного ПО можно сначала проверить, какая версия Android установлена в вашем телефоне.

1. На Главном экране нажмите **⋮** > **Настройки** > **О телефоне**.
2. Нажмите **Версия ПО**.

Включение автоматических обновлений

Вы можете выбрать автоматическую загрузку и установку обновлений ПО для приложений HTC или оператора мобильной связи.

1. На Главном экране нажмите **⋮**, а затем найдите и нажмите **Настройки**.
2. Нажмите **Информация** > **Обновления ПО**.
3. Чтобы сэкономить на передаче данных, можно разрешить обновление только по сети Wi-Fi.
4. Выберите автоматическую загрузку системных обновлений, обновлений приложений или и тех, и других.

Обновления приложений устанавливаются автоматически. Для установки системных программных обновлений по-прежнему требуется ваше подтверждение.

Проверка обновлений вручную



Включите Мобильный интернет или подключите HTC 10 evo к сети Wi-Fi перед проверкой обновлений.

1. На Главном экране нажмите , а затем найдите и нажмите **Настройки**.
2. Нажмите **Информация** > **Обновления ПО**. HTC 10 evo проверит наличие обновлений.

Установка обновления программного обеспечения

Когда HTC 10 evo подключен к Интернету и доступно свежее обновление ПО, в строке состояния появляется значок уведомления о наличии обновления .

1. Откройте панель «Уведомления» и нажмите на уведомление об обновлении системы.
2. Если вы не хотите загружать обновление через подключение для передачи данных, выберите **Обновлять только по Wi-Fi**.
3. Нажмите **Загрузить**.
4. После завершения загрузки выберите **Установить сейчас** и нажмите **ОК**.

После завершения обновления HTC 10 evo перезапустится.



Установка обновления приложения

Когда включено подключение к Интернету и доступно обновление для ваших приложений HTC или оператора мобильной связи, в строке состояния появляется значок уведомления о наличии обновления .

1. Откройте панель «Уведомления» и нажмите на уведомление об обновлении.
Откроется экран «Обновления», содержащий список обновлений для приложений, которые необходимо установить.
2. Нажмите на элемент, чтобы просмотреть сведения о нем, а затем нажмите .
3. По завершении просмотра обновлений нажмите **Установить**. При необходимости вам будет предложено перезапустить HTC 10 evo.

Установка обновлений приложений с Google Play

Для некоторых приложений HTC и сторонних приложений предлагаются обновления через Google Play, содержащие усовершенствования и исправления ошибок. Можно обновлять приложения вручную или настроить телефон на автоматическую загрузку и установку обновлений приложений при их появлении.

1. На Главном экране нажмите , а затем найдите и нажмите **Play Маркет**.
2. Нажмите , чтобы открыть выдвижное меню.
3. Нажмите **Мои приложения и игры**.
Вы увидите список приложений, установленных в телефоне.
4. В разделе «Обновления» нажмите на приложение.
5. Нажмите **Обновить**.
6. Если будет предложено, нажмите **Принять**.



В «Play Маркет» нажмите  > **Настройки** > **Автообновление приложений** и выберите желаемый способ обновления приложений с Google Play.

Макет и шрифты главного экрана

Добавление и удаление панели виджетов



- Вы не сможете добавить новую панель виджетов, если у вас исчерпан их лимит.
- HTC BlinkFeed всегда отображается как первая панель (если она не удалена). Панель виджетов нельзя добавить перед HTC BlinkFeed.

1. Нажмите и удерживайте пустую область на панели виджетов.
2. Во всплывающем меню нажмите **Управление страницами главного экрана**.
3. Чтобы добавить панель виджетов, проводите пальцем влево до тех пор, пока не появится значок **+**, а затем нажмите на него.
4. Чтобы удалить панель виджетов, проводите пальцем влево или вправо до тех пор, пока не появится нужная панель, а затем нажмите **Удалить**.
5. По завершении нажмите .

Упорядочивание панелей виджетов



Панель виджетов нельзя переместить и вставить перед HTC BlinkFeed.

1. В HTC BlinkFeed или на любой панели виджетов сведите два пальца вместе, чтобы настроить Главный экран.
2. Нажмите и удерживайте эскиз панели виджетов, а затем перетащите его влево или вправо в нужное место.
3. Закончив с упорядочиванием панелей виджетов, нажмите .

Изменение главного Начального экрана

Установите HTC BlinkFeed или панель виджетов в качестве главного Начального экрана.

1. Нажмите и удерживайте пустую область на панели виджетов.
2. Во всплывающем меню нажмите **Управление страницами главного экрана**.

3. Проводите пальцем влево или вправо до появления панели, которую вы хотите использовать в качестве главного Начального экрана.
4. Нажмите **Уст. как главный экран**.
5. Нажмите .



При нажатии на значок ДОМОЙ из приложения произойдет сначала возврат к последней просматриваемой панели. Просто нажмите на значок ДОМОЙ еще раз, чтобы перейти на главный Начальный экран.

Установка фонового рисунка главного экрана

Выберите фоновый рисунок из имеющихся вариантов или используйте любой снимок, сделанный с помощью камеры.



Фоновый рисунок можно изменить только в Классическом макете главного экрана.

1. На Главном экране нажмите  > **Настройки** > **Персонализация**.
2. Нажмите **Изменить фоновый рисунок**.
3. Выберите, откуда вы хотите взять фоновый рисунок.
4. Нажмите **Применить** или **Установить фоновый рисунок**.

Изменение размера шрифта по умолчанию

1. На Главном экране нажмите  > **Настройки** > **Персонализация**.
2. Нажмите **Размер шрифта** и выберите желаемый размер шрифта.

Виджеты и ярлыки

Панель запуска

Панель запуска обеспечивает доступ к часто используемым приложениям и другим ярлыкам всего одним нажатием. Вы можете заменить приложения на панели запуска другими приложениями, которые вы часто используете.



- Настроить панель запуска можно только в Классическом макете.
- При использовании Свободного макета панель запуска будет отображаться только на экране блокировки. Отображаемые значки будут совпадать со значками в Классическом макете.

1. Нажмите и удерживайте приложение, которое вы хотите заменить, а затем перетащите его на значок .

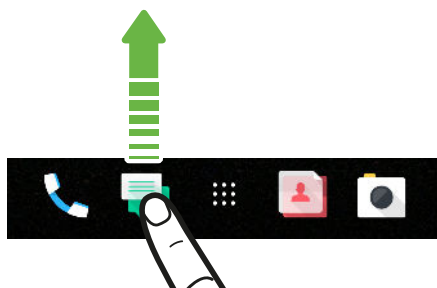



2. Нажмите , чтобы перейти на экран «Приложения».
3. Нажмите и удерживайте приложение, а затем перетащите его на свободное место на панели запуска.



- Вы также можете сгруппировать приложения на панели запуска в папку. См. раздел [Группирование приложений на панели виджетов и панели запуска](#) на стр. 59.
- Приложения и другие ярлыки на экране блокировки те же, что и на панели запуска.

Добавление виджетов на Главный экран

Виджеты предоставляют быстрый доступ к важной информации и мультимедийному контенту.

1. Нажмите и удерживайте пустую область на панели виджетов.
2. Во всплывающем меню нажмите **Добавление приложений и виджетов**.
3. Нажмите  > **Виджеты**.
4. Прокрутите список виджетов или нажмите , чтобы найти нужный.
5. Нажмите и удерживайте виджет, а затем перетащите его на нужную панель виджетов.

Изменение настроек виджетов

Вы можете изменять основные настройки некоторых виджетов.

1. Нажмите и удерживайте виджет на Главном экране, а затем перетащите его на значок .
2. Измените настройки виджета в соответствии со своими предпочтениями.



Изменение размера виджета

У некоторых виджетов можно изменить размер после их добавления на Главный экран.

1. Нажмите и удерживайте виджет на Главном экране, а затем поднимите палец. Если появится рамка, значит, можно изменить размер виджета.
2. Перетаскивайте стороны рамки для увеличения или уменьшения размера виджета.

Добавление ярлыков на Главный экран

Поместите часто используемые приложения на любую панель виджетов Главного экрана. Также вы можете добавить ярлыки для часто используемых настроек, добавленных в закладки веб-страниц и т. д.

1. Нажмите и удерживайте пустую область на панели виджетов.
2. Во всплывающем меню нажмите **Добавление приложений и виджетов**.
3. Нажмите  > **Приложения** или **Ярлыки**.
4. Прокрутите список приложений или ярлыков или нажмите , чтобы найти то, что вам нужно.
5. Нажмите и удерживайте приложение или ярлык, а затем перетащите его на нужную панель виджетов.



Чтобы добавить приложение с экрана «Приложения», нажмите и удерживайте нужное приложение, а затем перетащите его на панель виджетов.

Группирование приложений на панели виджетов и панели запуска

1. Нажмите и удерживайте приложение, а затем перетащите его на другое приложение, чтобы автоматически создать папку.

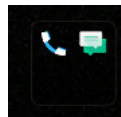

2. Нажмите на папку, чтобы открыть ее.
3. Нажмите на строку заголовка окна папки, а затем введите название новой папки.
4. Добавьте другие приложения в папку. Нажмите **+**, выберите нужные приложения, а затем нажмите **Готово**.

Вы также можете добавить в папку ярлыки для настроек или информации. Сначала добавьте ярлык на панель виджетов, а затем перетащите его на папку.

Удаление элементов из папки

1. На панели запуска или на панели виджетов нажмите на папку, чтобы открыть ее.
2. Нажмите и удерживайте приложение или ярлык в папке, а затем перетащите его из папки на значок  .

Перемещение элемента Главного экрана

Вы можете легко переместить виджет, значок или этикетку с одной панели виджетов на другую.

1. Нажмите и удерживайте элемент Главного экрана одним пальцем.
2. Выполняя рывки другим пальцем влево или вправо по экрану, перейдите на нужную панель виджетов.

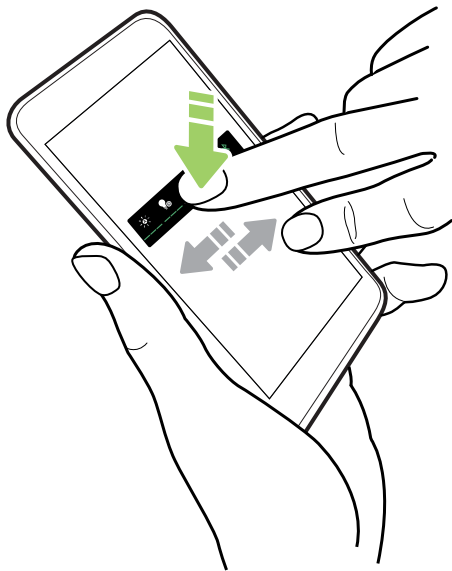

3. Отпустите элемент в том месте, куда его следует переместить.

Удаление элемента Главного экрана

1. Нажмите и удерживайте виджет, значок или этикетку, которые вы хотите удалить, а затем перетащите их на значок .
2. После того как элемент станет красным, поднимите палец.

Настройки звука

Изменение мелодии звонка



Убедитесь в том, что звук включен.

1. На Главном экране нажмите **⋮** > **Настройки** > **Звуки и уведомления**.
2. Нажмите **Мелодия звонка**, а затем выберите мелодию звонка из списка.
3. Если вы хотите добавить мелодию звонка, нажмите **+**, а затем выберите источник, из которого следует добавить мелодию.
4. Выбрав мелодию звонка, нажмите **Применить**.

Изменение звука уведомления



Убедитесь в том, что звук включен.

1. На Главном экране нажмите **⋮** > **Настройки** > **Звуки и уведомления**.
2. Нажмите **Звук уведомления**, а затем выберите один вариант из списка.
3. Выбрав мелодию звонка, нажмите **Применить**.

Настройка громкости по умолчанию

1. На Главном экране нажмите **⋮** > **Настройки** > **Звуки и уведомления**.
2. Нажмите **Громкость**.
3. Проведите пальцем по шкалам громкости для каждого типа источника звука.
4. Нажмите **Готово**.

Настройка наушников HTC BoomSound Adaptive Audio

Наслаждайтесь музыкой, настроенной для вашего слуха, с помощью наушников HTC BoomSound Adaptive Audio и HTC 10 evo. Наушники выполняют сканирование ушей, чтобы определить подходящий именно для вас уровень выходного сигнала.



Наушники HTC BoomSound Adaptive Audio можно использовать только вместе с HTC 10 evo и другими совместимыми телефонами HTC, которые поддерживают технологию HTC BoomSound Adaptive Audio.

1. Подключите наушники HTC BoomSound Adaptive Audio к телефону и вставьте динамики в уши.
2. Если при первом подключении наушников будет предложено настроить личный звуковой профиль, нажмите **Настроить**.
Или перейдите в меню «Настройки» и нажмите **HTC BoomSound и адаптивный звук**.
3. Нажмите **Настроить** и следуйте указаниям на экране, чтобы настроить звуковой профиль.

Чтобы включить или отключить свой личный звуковой профиль, настроенный для ваших наушников, просто нажмите на переключатель «HTC BoomSound и адаптивный звук» **Вкл./Выкл.**



- Можно добавить еще один профиль для тех же или других наушников HTC BoomSound. Просто нажмите **HTC BoomSound и адаптивный звук** > **+**.
- Функция HTC BoomSound недоступна при воспроизведении через HDMI, Bluetooth, Miracast™ или аудиовыход USB.

Компенсирование внешнего шума с помощью наушников

При нахождении в шумной среде или при перемещении в более тихую среду наушники HTC BoomSound Adaptive Audio адаптируются к окружающему уровню шума на основании вашего личного звукового профиля.

Чтобы настроить наушники на распознавание и компенсацию внешнего шума во время прослушивания музыки или просмотра видеозаписи, проведите пальцем по экрану, чтобы открыть панель «Уведомления», а затем нажмите на уведомление **HTC BoomSound и адаптивный звук**.







Создание фотографий и видеозаписей

Экран приложения «Камера»

Создавайте отличные фотографии и видеозаписи с помощью камеры.

На Главном экране нажмите на значок камеры, чтобы открыть приложение «Камера». Отобразится режим **Фото**, являющийся режимом съемки по умолчанию.





	Переключение между режимами вспышки.
	Открытие выдвигающего меню, чтобы выбрать режим съемки, и выбор настроек камеры.
	Переключение между режимами фотосъемки в формате HDR.
	Переключение между фронтальной и основной камерами.
	Переключение между режимами Видео и Фото .
	Фотосъемка.
	Просмотр последней фотографии или видеозаписи.

Масштабирование

Перед обычной фото- или видеосъемкой можно приблизить или отдалить объект съемки, разводя и сводя два пальца на экране. Поэтому вы свободно можете приближать или отдалять объекты съемки.

Включение и отключение вспышки камеры

Нажмите на значок вспышки, чтобы выбрать режим ее работы.

При использовании режимов  или  камера автоматически выбирает наилучшую яркость вспышки для ваших фотографий.

В режиме **Фотосэлфи** можно также нажать на значок вспышки, чтобы включить или отключить экранную вспышку.

Использование кнопок громкости для съемки

В приложении «Камера» можно настроить кнопки ГРОМКОСТЬ так, чтобы они работали как спуск затвора или элементы управления масштабированием.

1. На Главном экране нажмите на значок камеры, чтобы открыть приложение «Камера».
2. Нажмите , чтобы открыть выдвижное меню.
3. Нажмите **Настройки > Настройка клавиш громкости**.
4. Выберите, как следует использовать кнопки громкости, когда вы находитесь в приложении «Камера».

Выбор режима съемки

Переключитесь в режим съемки, используемый для создания фотографий и видеозаписей. В приложении «Камера» в HTC 10 evo режимы съемки разделены по категориям, что позволяет быстро находить желаемый режим.



1. Нажмите , чтобы открыть выдвижное меню.

Можно также провести пальцем вправо от левого края экрана в горизонтальной ориентации или провести пальцем вниз от верхнего края экрана в вертикальной ориентации.

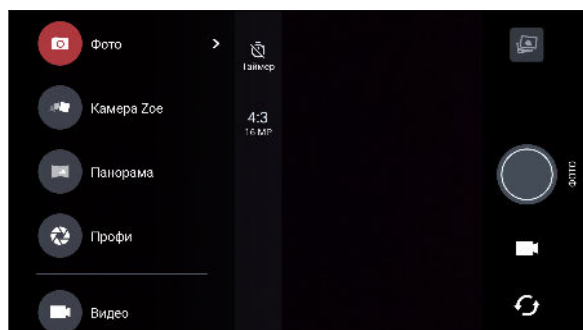
2. Прокрутите меню, чтобы увидеть доступные режимы съемки.







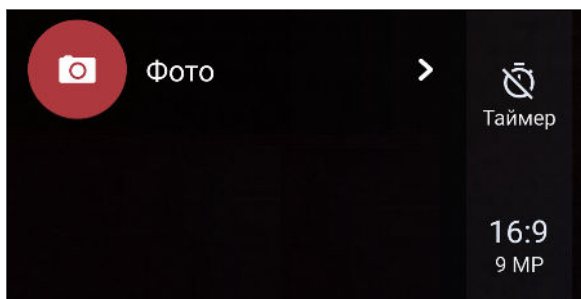

3. Выберите желаемый режим съемки.

- Для быстрого переключения между фронтальной и основной камерой нажмите  на экране видоискателя.
- Можно быстро вернуться в режим «Фото» или «Видео» из других режимов съемки, не открывая выдвижное меню. Для этого под основной кнопкой спуска затвора нажмите , чтобы вернуться в режим «Фото», или , чтобы вернуться в режим «Видео».

Настройки режимов съемки

Можно изменить настройки для некоторых режимов съемки, например для режима **Фото** или **Видео**. Для изменения настроек выберите режим и нажмите , чтобы просмотреть и выбрать доступные параметры для режима.



Режим	Параметр	Описание
Фото Фотосэлфи Профи		Переключение между параметрами времени для настройки автоспуска или выключения автоспуска. Дополнительные сведения см. в разделе Фотосъемка с помощью автоспуска на стр. 70.
Фото Фотосэлфи Профи	16:9	Выбор качества фотографий и соотношения сторон. Дополнительные сведения см. в разделе Настройка качества и размера фотографий на стр. 66.
Видео Видеосэлфи		Выбор качества видеозаписей. Дополнительные сведения см. в разделе Установка разрешения видео на стр. 68.
Видео Видеосэлфи		Включение и выключение режима записи звука с высоким разрешением. Дополнительные сведения см. в разделе Включение режима звука с высоким разрешением на стр. 68.
Профи		Выбор формата RAW или JPG для фотографий. Дополнительные сведения см. в разделе Съемка фотографий в формате RAW на стр. 81.
Фотосэлфи Панорамное сэлфи		Включение и выключение функции «Функция «Быстрый макияж»». Дополнительные сведения см. в разделе Ретуширование кожи с помощью функции «Функция «Быстрый макияж»» на стр. 69.

Фотосъемка

1. На Главном экране нажмите на значок камеры, чтобы открыть приложение «Камера».
2. Переключитесь в режим **Фото**, если вы находитесь в другом режиме. Подробные сведения см. в разделе [Выбор режима съемки](#) на стр. 64.
3. Наведите камеру на то, что вы хотите сфотографировать. Камера автоматически подстраивает фокус по мере ее перемещения. Можно также нажать на экран, чтобы перефокусировать камеру на другой объект.
4. Для настройки экспозиции нажмите на экран и перемещайте палец вверх или вниз.

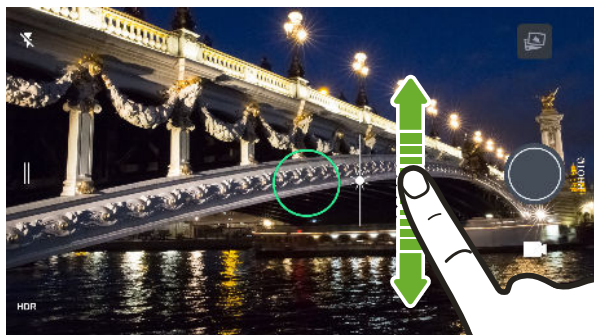

Указания по настройке экспозиции, чтобы сделать объект ярче автоматически, см. в разделе [Быстрая настройка экспозиции фотографий](#) на стр. 71.

5. Когда вы будете готовы сделать снимок, нажмите .



Включите функцию **Автоопределение улыбки** в настройках приложения «Камера», чтобы настроить телефон на автоматическую фотосъемку, когда вы улыбаетесь в камеру.

Настройка качества и размера фотографий

1. Переключитесь в режим **Фото** или **Фотосэлфи**. Либо выберите режим **Профи**.
2. Нажмите , чтобы открыть выдвижное меню.
3. Нажмите на текущий параметр — например, 16:9 — для изменения качества и размера фотографий или соотношения сторон.

Советы по улучшению качества фотосъемки

Для получения более качественных снимков с помощью приложения «Камера» предлагаем вам несколько советов.

Перед съемкой

- Убедитесь в том, что объектив камеры и вспышка чистые и не имеют отпечатков пальцев. Для протирания используйте мягкую и чистую салфетку из микроволокон.
- Держите телефон таким образом, чтобы ваши пальцы не перекрывали объектив камеры и вспышку.

Получение четких и резких снимков

- Нажмите на экран, чтобы настроить фокус и динамически отрегулировать контрастность изображения, что иногда необходимо при макросъемке для получения эффекта размытости со смещением от центра или при фотосъемке во время движения. Настройте экспозицию, чтобы сделать объект ярче или чтобы сделать его темнее и насыщеннее. Подробности см. в разделе [Быстрая настройка экспозиции фотографий](#) на стр. 71.
- Если объект движется, нажмите и удерживайте его на экране видоискателя, чтобы зафиксировать на нем фокус.
- Если одни части изображения находятся в тени, а другие ярко освещены, воспользуйтесь режимом HDR, чтобы сделать несколько фотоснимков с различными уровнями экспозиции и объединить их в один снимок. При съемке в режиме HDR удерживайте HTC 10 evo неподвижно или поместите его на ровную поверхность. Подробности см. в разделе [Режим HDR](#) на стр. 72.
- При панорамной фотосъемке учитывайте всю область съемки и фокусируйтесь на объекте, имеющем нейтральный тон, для сохранения сбалансированной экспозиции на объединенном изображении.
- Не двигайте камеру во время фотосъемки, особенно в условиях слабой освещенности. Держите телефон неподвижно и не двигайте камеру при фотосъемке в режиме «Профи» с использованием формата RAW.

Другие советы

- В настройках приложения «Камера» нажмите **Сетка**, чтобы можно было легче скомпоновать кадр или улучшить композицию.
- После завершения съемки можно улучшить качество фотографии в приложении «Google Фото».

Видеосъемка

1. На Главном экране нажмите на значок камеры, чтобы открыть приложение «Камера».
2. Переключитесь в режим **Видео**. Подробные сведения см. в разделе [Выбор режима съемки](#) на стр. 64.
3. Когда вы будете готовы начать запись, нажмите .
4. Перефокусируйте камеру на другой объект или область, просто нажав на них на экране видоискателя. После нажатия можно также изменить экспозицию, перемещая палец вниз и вверх по экрану.
5. Нажмите на значок вспышки, чтобы включить или отключить ее.
6. Нажмите , чтобы приостановить съемку, а затем нажмите , чтобы возобновить ее.
7. Чтобы остановить запись, нажмите .

Установка разрешения видео



1. Переключитесь в режим **Видео**.
2. Нажмите , чтобы открыть выдвижное меню.
3. Нажмите **Качество**, чтобы изменить разрешение видео.

Включение режима звука с высоким разрешением

Создавайте видеозаписи, включая видеосэлфи, со звуком высокого разрешения.





- Режим звука с высоким разрешением доступен только в случае, если качество записи видео имеет значение 720p HD или выше.
- В режиме звука с высоким разрешением невозможно приостановить видеосъемку.

1. Переключитесь в режим **Видео**.
2. Нажмите , чтобы открыть выдвижное меню.
3. Нажмите **Звук High-res audio**, чтобы включить режим звука с высоким разрешением.
4. Когда вы будете готовы начать запись, нажмите .
5. Чтобы остановить запись, нажмите .

Видеозаписи, сделанные в режиме звука с высоким разрешением, сохраняются в виде файлов MKV — в формате Matroska Video.

Фотосъемка в процессе видеосъемки — VideoPic

1. На Главном экране нажмите на значок камеры, чтобы открыть приложение «Камера».
2. Переключитесь в режим **Видео**. Подробные сведения см. в разделе [Выбор режима съемки](#) на стр. 64.
3. Нажмите , чтобы начать запись.
4. Во время съемки нажмите , если вы хотите сделать фотоснимок.
5. Нажмите , чтобы остановить запись.



Автопортреты

Ретуширование кожи с помощью функции «Функция «Быстрый макияж»»



Отретушируйте свою кожу перед съемкой автопортрета. Функция «Функция «Быстрый макияж»» придает коже более гладкий вид в режиме реального времени.



Функция «Быстрый макияж» отключена в режиме автоматического HDR.

1. На Главном экране нажмите на значок камеры, чтобы открыть приложение «Камера».
2. Переключитесь в режим **Фотосэлфи**. Подробные сведения см. в разделе [Выбор режима съемки](#) на стр. 64.
3. Если шкала регулировки «Функция «Быстрый макияж»» не отображается на экране видеосъемки, нажмите , чтобы открыть выдвижное меню, а затем нажмите .
4. Чтобы изменить уровень гладкости кожи, перемещайте ползунок по шкале регулировки.



В следующий раз при съемке автопортретов без применения функции «Функция «Быстрый макияж»», нажмите , чтобы открыть выдвижное меню, а затем нажмите , чтобы отключить функцию «Функция «Быстрый макияж»».

Автоматическая съемка автопортретов

Замрите, чтобы сделать автосэлфи, или просто улыбнитесь! Нужно всего лишь включить эту функцию в настройках камеры.

1. На Главном экране нажмите на значок камеры, чтобы открыть приложение «Камера».
2. Переключитесь в режим **Фотосэлфи**. Подробные сведения см. в разделе [Выбор режима съемки](#) на стр. 64.

3. Нажмите **||** , чтобы открыть выдвижное меню.
4. Нажмите **Настройки > Параметры камеры**.
5. Выберите параметр **Съемка автосэлфи** и нажмите за пределами выдвижного меню, чтобы закрыть его.
6. Примите желаемую позу и расположите себя в кадре на экране видоискателя.
7. Чтобы автоматически сделать автопортрет, посмотрите во фронтальную камеру, а затем:
 - не шевелитесь, пока белая рамка на экране видоискателя не станет зеленой;
 - или улыбнитесь в камеру. Задержите улыбку на несколько секунд, пока не будет сделан снимок.

Съемка автопортретов с помощью голосовых команд

Вы можете удобно фотографировать себя или снимать на видео с помощью простых голосовых команд. Нужно всего лишь включить эту функцию в настройках камеры.



Данная функция доступна не на всех языках.

1. На Главном экране нажмите на значок камеры, чтобы открыть приложение «Камера».
2. Переключитесь в режим **Фотосэлфи** или **Видеосэлфи**. Подробные сведения см. в разделе [Выбор режима съемки](#) на стр. 64.
3. Нажмите **||** , чтобы открыть выдвижное меню.
4. Нажмите **Настройки > Параметры камеры**.
5. Выберите параметр **Съемка голосом** и нажмите за пределами выдвижного меню, чтобы закрыть его.
6. Примите желаемую позу и расположите себя в кадре на экране видоискателя.
7. Посмотрите во фронтальную камеру, а затем:
 - произнесите «Фото» или «Съёмка», чтобы сделать свой фотопортрет;
 - произнесите «Мотор» или «Камера», чтобы записать себя на видео.





Голосовые команды также можно использовать для основной камеры. Переключитесь в режим **Фото**, а затем выберите параметр **Съемка голосом** в настройках камеры.

Фотосъемка с помощью автоспуска



При использовании автоспуска приложение «Камера» выполняет обратный отсчет, прежде чем сделать снимок. Вы можете задать длительность обратного отсчета.

1. На Главном экране нажмите на значок камеры, чтобы открыть приложение «Камера».
2. Выберите желаемый режим съемки. Подробные сведения см. в разделе [Выбор режима съемки](#) на стр. 64.

3. Нажмите  , чтобы открыть выдвижное меню.
4. Нажмите **Таймер**, чтобы задать длительность обратного отсчета.
5. Чтобы запустить таймер, нажмите  . Камера сделает снимок после завершения обратного отсчета.



Зеркальное отражение ракурса на автопортретах

Вы хотите, чтобы ракурс на ваших снимках был точно таким же, как когда вы видите себя на экране видоискателя?

1. Переключитесь в режим **Автопортрет**. Чтобы узнать, как переключаться между режимами съемки, см. раздел [Выбор режима съемки](#) на стр. 64.
2. На экране видоискателя нажмите  , чтобы отобразить параметры камеры.
3. Нажмите  > **Параметры камеры**.
4. Выберите параметр **Сохранить зеркальный образ**.

Быстрая настройка экспозиции фотографий

HTC 10 evo позволяет быстро настраивать уровень экспозиции или яркость в режиме реального времени. Включите функцию **Автоматическая экспозиция касанием**, чтобы автоматически настраивать уровни экспозиции при нажатии на более темную область на экране видоискателя.

1. На Главном экране нажмите на значок камеры, чтобы открыть приложение «Камера».
2. Переключитесь в режим **Фото** или **Панорама**. Подробные сведения см. в разделе [Выбор режима съемки](#) на стр. 64.
3. Нажмите  , чтобы открыть выдвижное меню.
4. Нажмите **Настройки**.
5. Установите флажок **Автоматическая экспозиция касанием**.
6. Нажмите на объект, чтобы сделать его ярче.
Для настройки экспозиции вручную перемещайте палец вверх или вниз.
7. Когда вы будете готовы сделать снимок, нажмите  .

Серийная фотосъемка

Хотите фотографировать движущиеся объекты? Чтобы вы ни снимали — игру в футбол вашего ребенка или автомобильную гонку, — вы всегда сможете запечатлеть нужный момент.



1. На Главном экране нажмите на значок камеры, чтобы открыть приложение «Камера».
2. Переключитесь в режим **Фото**. Подробные сведения см. в разделе [Выбор режима съемки](#) на стр. 64.
3. Нажмите и удерживайте .
Камера сделает пять последовательных снимков вашего объекта.

Режим HDR

При выполнении портретных снимков на ярком фоне используйте режим с расширенным динамическим диапазоном (HDR) для получения четкого изображения объектов съемки. Режим HDR выявляет как яркие, так и затененные участки изображения даже в условиях высококонтрастного освещения.



Наилучший результат при использовании режима HDR достигается, когда объект съемки неподвижен. Камера делает несколько снимков с различными уровнями экспозиции и объединяет их в один улучшенный снимок.

1. На Главном экране нажмите на значок камеры, чтобы открыть приложение «Камера».
2. Переключитесь в режим **Фото**. Подробные сведения см. в разделе [Выбор режима съемки](#) на стр. 64.
3. Убедитесь в том, что выбран режим **HDR** или **HDR AUTO**. В противном случае нажмите , чтобы выбрать его.
Функция **Автоматическая съемка в формате HDR** также доступна в режиме «Фотосэлфи» и включена по умолчанию.
4. Нажмите .

Панорамная съемка автопортрета

Режим «Панорамное сэлфи» позволяет создать автопортрет с участием других людей.



При использовании режима «Панорамное сэлфи» недоступны некоторые функции камеры, например масштабирование.

1. На Главном экране нажмите на значок камеры, чтобы открыть приложение «Камера».
2. Переключитесь в режим **Панорамное сэлфи**. Подробные сведения см. в разделе [Выбор режима съемки](#) на стр. 64.
3. Нажмите **||**, чтобы открыть выдвижное меню.
4. Убедитесь, что выбрана опция **□**.
5. Держите телефон на уровне лица в вертикальной ориентации.
6. Когда вы будете готовы снять центральный кадр, нажмите **●**.

7. Удерживая телефон в неподвижном положении, медленно поворачивайтесь влево или вправо по оси телефона, пока не увидите, что белая рамка кадра переместилась на боковую панель панорамного наложения.

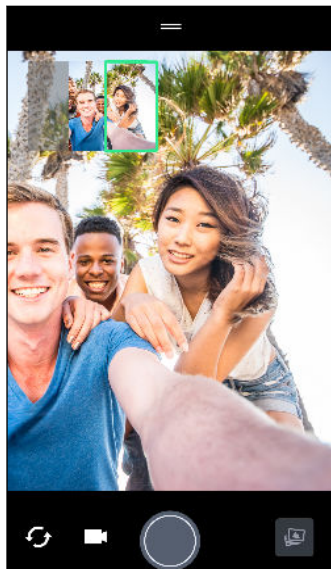

Рамка кадра станет зеленой и вы услышите звук затвора, когда снимок будет сделан.

8. Затем медленно поворачивайтесь в противоположную сторону, пока не увидите, что белая рамка кадра переместилась на другую боковую панель панорамного наложения.



Рамка кадра станет зеленой и вы услышите звук затвора, когда снимок будет сделан.

Камера «склеит» полученные кадры в единый фотоснимок.







Для получения оптимальных результатов точно следуйте прямолинейной траектории перемещения рамки кадра на панорамном наложении. Старайтесь не наклонять телефон вверх или вниз и не смещать рамку кадра с траектории.

Создание широкоугольного панорамного автопортрета

Если у вас много друзей или вы хотите снять более широкий пейзаж, настройте режим «Панорамное сэлфи» и выберите параметр **Самый широкий**, чтобы «склеить» пять кадров вместо трех.



При использовании режима «Панорамное сэлфи» недоступны некоторые функции камеры, например масштабирование.

1. На Главном экране нажмите на значок камеры, чтобы открыть приложение «Камера».
2. Переключитесь в режим **Панорамное сэлфи**. Подробные сведения см. в разделе [Выбор режима съемки](#) на стр. 64.
3. Нажмите  , чтобы открыть выдвижное меню.
4. Нажмите  , чтобы переключиться в режим .
5. Держите телефон на уровне лица в вертикальной ориентации.
6. Когда вы будете готовы снять центральный кадр, нажмите .

- Удерживая телефон в неподвижном положении, медленно поворачивайтесь влево или вправо по оси телефона, пока не увидите, что белая рамка кадра переместилась на боковую панель панорамного наложения.

Рамка кадра станет зеленой и вы услышите звук затвора, когда снимок будет сделан. Когда будет сделан второй снимок, вы увидите, что панорамное наложение стало шире.

- Продолжайте медленно поворачивать телефон влево или вправо, чтобы заполнить все панорамное наложение своими фотографиями.

Для достижения наилучшего результата соблюдайте последовательность съемки, показанную на рисунке ниже.

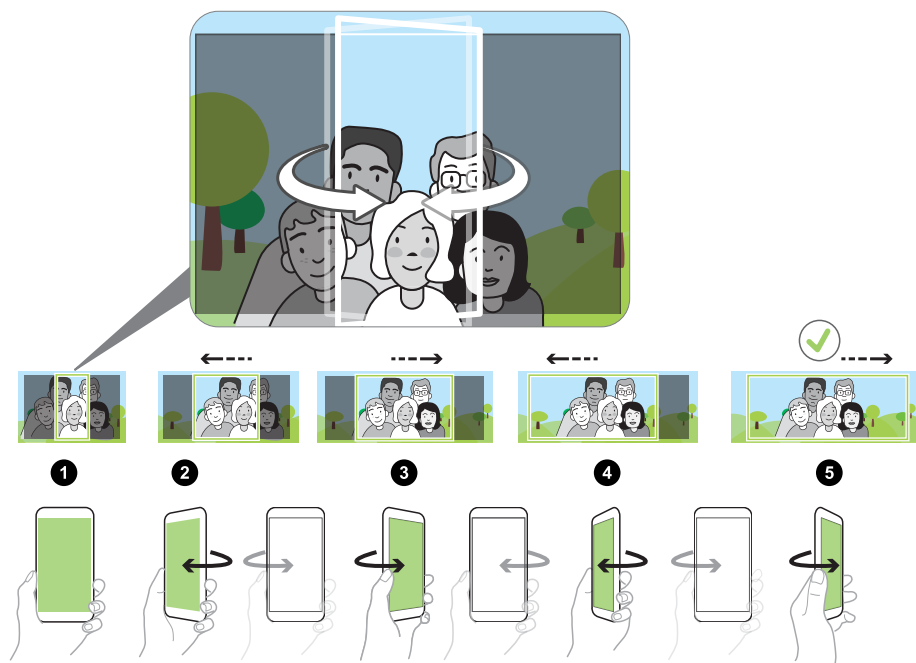

Камера «склеит» полученные кадры в единый фотоснимок.

Панорамная фотосъемка

Получите расширенный пейзажный снимок одним движением.



При использовании режима «Развернутая панорама» недоступны некоторые функции камеры, например масштабирование.

- На Главном экране нажмите на значок камеры, чтобы открыть приложение «Камера».
- Переключитесь в режим **Панорама**. Подробные сведения см. в разделе [Выбор режима съемки](#) на стр. 64.

3. Когда вы будете готовы сделать снимок, нажмите ●.
4. Перемещайте камеру влево или вправо в горизонтальной или вертикальной ориентации. Держите HTC 10 evo максимально ровно для автоматической съемки кадров.

Можно нажать ●, чтобы остановить съемку в любое время.

Камера «склеит» полученные кадры в единый фотоснимок.



Расширенные функции камеры

Замедленная видеосъемка

Вы можете пошагово воспроизвести быстрое действие и добавить немного интриги в свои видеозаписи.



Звук в этом режиме записывается, но включается он только при воспроизведении видеозаписи с нормальной скоростью.

1. На Главном экране нажмите на значок камеры, чтобы открыть приложение «Камера».
2. Переключитесь в режим **Замедленная съемка**. Подробные сведения см. в разделе [Выбор режима съемки](#) на стр. 64.
3. Нажмите , чтобы начать запись.
4. Чтобы остановить запись, нажмите .

Использование функции «Камера Zoe»

Получите нечто большее, чем неподвижная фотография. С помощью функции «Камера Zoe» вы можете запечатлеть интересные моменты жизни в виде фотографии и трехсекундного видеоклипа в формате HD.



При использовании режима «Камера Zoe» недоступны некоторые функции камеры, например масштабирование.

1. На Главном экране нажмите на значок камеры, чтобы открыть приложение «Камера».
2. Переключитесь в режим **Камера Zoe**. Подробные сведения см. в разделе [Выбор режима съемки](#) на стр. 64.
3. Когда вы будете готовы начать съемку, нажмите .



Когда значок спуска затвора начнет медленно краснеть, продолжайте удерживать телефон неподвижно, пока камера делает фотографию и трехсекундную видеозапись.



При фотосъемке в режиме «Камера Zoe» рекомендуется удерживать HTC 10 evo неподвижно, чтобы запечатлеть движущиеся объекты на статическом фоне.





Видеосъемка Hyperlapse

Хотите создать эффект ускоренного движения в своей видеозаписи? Используйте режим Hyperlapse, чтобы увеличить скорость воспроизведения видео в несколько раз (максимально в 12 раз).

1. На Главном экране нажмите на значок камеры, чтобы открыть приложение «Камера».
2. Переключитесь в режим **Hyperlapse**. Подробные сведения см. в разделе [Выбор режима съемки](#) на стр. 64.
3. Когда вы будете готовы начать запись, нажмите .
4. Перефокусируйте камеру на другой объект или область, просто нажав на них на экране видоискателя.
5. Нажмите на значок вспышки, чтобы включить или отключить ее.
6. Чтобы остановить запись, нажмите .

Выбор сюжета

Вместо настройки параметров камеры вручную можно выбрать сцену со стандартными настройками, которая лучше всего соответствует условиям съемки.

1. На Главном экране нажмите на значок камеры, чтобы открыть приложение «Камера».
2. Переключитесь в режим **«Профи»**. Подробные сведения см. в разделе [Выбор режима съемки](#) на стр. 64.
3. Нажмите **[A]**, а затем выберите предустановленный сюжет. Выберите один из режимов.
 -  для съемки ночных пейзажей, например, силуэта города или улицы с фонарями. Для достижения наилучшего результата при съемке держите камеру неподвижно.
 -  при съемке быстро движущегося объекта, например, ребенка, играющего в спортивные игры, или автомобиля.
 -  при съемке близко расположенного объекта, например, цветка или насекомого.
4. Когда вы будете готовы сделать снимок, нажмите .

При необходимости ручной настройки сюжета и его сохранения в качестве нового набора настроек см. раздел [Настройка параметров камеры вручную](#) на стр. 80.

Настройка параметров камеры вручную

Хотите взять на себя профессиональное управление параметрами камеры для различной окружающей обстановки или условий освещенности? Используйте режим «Профи» для настройки значения таких параметров, как баланс белого, экспозиция, ISO и т. д., вручную. Выбранные настройки можно сохранить для повторного использования.

1. На Главном экране нажмите на значок камеры, чтобы открыть приложение «Камера».
2. Переключитесь в режим **Профи**. Подробные сведения см. в разделе [Выбор режима съемки](#) на стр. 64.

3. Нажмите на параметр и перетащите его ползунок для настройки значения.

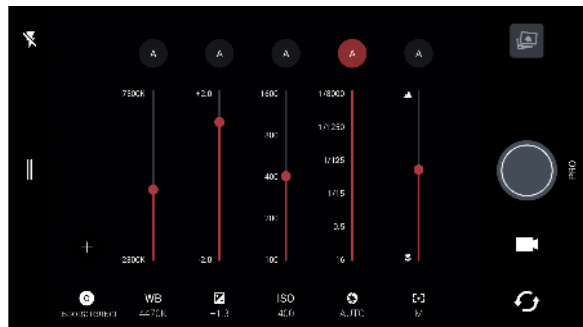

Нажмите на параметр еще раз, чтобы скрыть ползунок.

4. Чтобы сохранить выбранные значения в качестве пользовательской настройки, нажмите **+**, выберите «Пользовательская настройка» 1, 2 или 3, а затем нажмите **Сохранить**.

Чтобы использовать одну из пользовательских настроек, нажмите **A** или **C**, а затем выберите пользовательскую настройку (**C1**, **C2** или **C3**).

5. Чтобы вернуть для параметра значение «Авто», нажмите **A**.
6. Когда вы будете готовы сделать снимок, нажмите **●**.

Съемка фотографий в формате RAW

Хотите сохранить мельчайшие детали ваших снимков или настроить параметры освещенности при последующей обработке? В режиме «Профи» вы можете получать снимки, которые будут сохранены и как графические файлы RAW с расширением DNG, и как сжатые изображения в формате JPG.



Графические файлы RAW занимают большой объем памяти. Рекомендуется использовать карту памяти в качестве носителя по умолчанию для сохранения фотографий и видеозаписей.

1. На Главном экране нажмите на значок камеры, чтобы открыть приложение «Камера».
2. Переключитесь в режим **Профи**. Подробные сведения см. в разделе [Выбор режима съемки](#) на стр. 64.
3. Нажмите **||**, чтобы открыть выдвижное меню.
4. Убедитесь в том, что выбран формат **RAW**. В противном случае нажмите **JPG**, чтобы выбрать его.
Или нажмите **RAW**, чтобы выбрать формат **JPG**, если вы хотите сохранять только сжатые изображения в формате JPG.
5. Нажмите **●**.

Как приложение «Камера» делает фотографии в формате RAW?

Приложение «Камера» делает фотографии как в формате RAW с расширением DNG, так и в формате JPG.

Расширение Digital Negative (DNG) представляет собой формат изображения RAW открытого стандарта без потерь. В связи с тем что файл RAW обычно превышает по размеру файл JPEG в 2–6 раз и не просматривается в большинстве приложений для просмотра изображений, фотография выполняется как в формате DNG, так и в формате JPG. При использовании приложения «Google Фото» на фотографии появится значок , который показывает наличие версии файла в формате DNG RAW.

Фотографии в формате RAW не подвергаются обработке при съемке, что позволяет сохранить большую часть исходных данных изображения, таких как динамический диапазон; таким образом, вы можете настроить параметры освещения или внести профессиональные изменения с использованием дополнительных инструментов для редактирования. После внесения изменений сохраните фотографию RAW как файл с расширением JPG, если вы хотите распечатать или отправить его.

Телефонные вызовы

Выполнение вызова с помощью функции «Интеллектуальный набор номера»

Вы можете либо просто набрать номер, либо воспользоваться функцией «Интеллектуальный набор номера» для быстрого выполнения вызова. Функция «Интеллектуальный набор номера» позволяет найти и позвонить сохраненному/ синхронизированному контакту или по номеру из вашего журнала вызовов.

1. На Главном экране нажмите на значок телефона, чтобы открыть приложение **Телефон**.
2. Введите телефонный номер или первые несколько букв имени контакта, чтобы увидеть совпадающие контакты.
3. Чтобы увидеть все совпадающие номера и контакты, нажмите на номер (например, 8 совпадений).
4. Нажмите на контакт, которому вы хотите позвонить.



Если в номере телефона присутствует добавочный номер, нажмите  после подключения к главной линии и наберите добавочный номер.

Выполнение вызова с помощью голоса

Вы можете позвонить контакту с помощью голоса, оставляя руки свободными.

1. На Главном экране нажмите на значок телефона, чтобы открыть приложение **Телефон**.
2. Нажмите .
3. Произнесите имя контакта, которому нужно позвонить. Например, можно сказать: «Вызвать [имя человека в телефонной книге]».
4. Следуйте указаниям на экране, чтобы позвонить.

Набор добавочного номера

Чтобы пропустить голосовые подсказки при наборе добавочного номера, выполните одно из следующих действий.

- После набора основного номера нажмите и удерживайте *****. К набираемому вами номеру добавится запятая (,). Введите добавочный номер и нажмите на кнопку вызова. Вы будете соединены с основной телефонной линией, а затем с добавочным номером.
- После набора основного номера нажмите и удерживайте **#**, чтобы добавить точку с запятой (;). Введите добавочный номер после точки с запятой и нажмите кнопку вызова. После соединения с основной телефонной линией нажмите **Отправить**, чтобы набрать добавочный номер.

Приложение «Контакты» позволяет сохранять номера телефонов с добавочным номером.

Быстрый набор

Используйте функцию «Быстрый набор» для выполнения вызова на телефонный номер одним нажатием.

1. На Главном экране нажмите на значок телефона, чтобы открыть приложение **Телефон**.
2. Нажмите **:** > **Быстрый набор** > **+**. Вы также можете нажать и удерживать неназначенную клавишу на номеронабирателе, а затем нажать **Да**.
3. Выберите контакт из списка.
4. На экране «Быстрый набор» выберите номер телефона контакта и назначьте ему клавишу быстрого набора.
5. Нажмите **Сохранить**.

Для использования функции «Быстрый набор» нажмите и удерживайте номер быстрого набора, по которому вы хотите позвонить.

Звонок по номеру из сообщения, эл. почты или события календаря

При получении текстового сообщения, сообщения эл. почты или уведомления о событии календаря, которое содержит номер телефона, можно просто нажать на этот номер, чтобы позвонить по нему.

Прием вызовов



При приеме телефонного вызова от контакта открывается экран «Входящий вызов».



НТС 10 evo автоматически отрегулирует громкость мелодии звонка, если параметры **Авторегулировка громкости звонка** и **Режим «В кармане»** выбраны в меню **Настройки > Звуки и уведомления**.

Ответ на вызов и его отклонение

Выполните одно из следующих действий.

- Нажмите **Ответить** или **Отклонить**.
- Если вы настроили экран блокировки, перетащите значок  или  вверх.

Отключение звука звонка без отклонения вызова

Выполните одно из следующих действий.

- Нажмите кнопку УМЕНЬШЕНИЕ ГРОМКОСТИ или УВЕЛИЧЕНИЕ ГРОМКОСТИ.
- Нажмите кнопку ПИТАНИЕ.
- Положите НТС 10 evo лицевой панелью вниз на ровную поверхность.



Если параметр **Выключать звонок переворотом** в настройках **Звуки и уведомления** имеет значение **Выключить однократно**, то НТС 10 evo продолжит звонить при последующих входящих вызовах.

Звонок в ответ на пропущенный вызов

Если вы пропустите вызов, в строке состояния появится значок пропущенного вызова .

1. Откройте панель «Уведомления», чтобы узнать, кто звонил.
2. Чтобы перезвонить этому человеку, нажмите **Обратный вызов**.

Если у вас несколько пропущенных вызовов, нажмите на уведомление о них, чтобы открыть вкладку «Журнал вызовов».

Вызов службы экстренной помощи

В некоторых регионах вы можете выполнять экстренные вызовы с HTC 10 evo, даже если nano-SIM-карта заблокирована или не установлена.



Если сигнал сети отсутствует, вы не сможете выполнить экстренный вызов.

1. На Главном экране нажмите на значок телефона, чтобы открыть приложение **Телефон**.
2. Наберите номер местной службы экстренной помощи, а затем нажмите **Вызов**.



Если вы активировали, но забыли свой пароль или комбинацию разблокировки экрана, вы все равно можете выполнять экстренные вызовы, нажав **Экстренный вызов** на экране.

Что можно делать во время телефонного разговора?

Во время телефонного разговора вы можете включить динамик громкой связи, поставить вызов на удержание и т. д.

Постановка вызова на удержание

Чтобы поставить вызов на удержание, нажмите **⋮** > **Удерживать**. В этом случае в строке состояния отобразится значок вызова на удержании .

Чтобы возобновить разговор, нажмите **⋮** > **Снять удержание**.

Переключение между вызовами

Если вы уже разговариваете по телефону и принимаете другой вызов, вы можете переключаться между этими двумя вызовами.

1. При поступлении другого вызова нажмите **Ответить**, чтобы принять второй вызов и поставить первый на удержание.
2. Чтобы переключиться между вызовами, нажмите на экране на человека, с которым вы хотите поговорить.

Включение и отключение громкой связи во время вызова



Чтобы не повредить слух, не держите HTC 10 evo близко к уху, когда включен динамик громкой связи.

- На экране вызова нажмите . В строке состояния появится значок громкой связи .
- Чтобы отключить громкую связь, нажмите .

Отключение микрофона во время вызова

На экране вызова нажимайте для включения или выключения микрофона. Когда микрофон выключен, в строке состояния отображается значок отключенного микрофона .

Завершение вызова

Чтобы завершить вызов, выполните одно из следующих действий.

- На экране вызова нажмите **Завершить вызов**.
- Откройте панель «Уведомления» и нажмите **Отбой**.

Организация конференц-связи

Вы можете легко устанавливать конференц-связь с друзьями, семьей или коллегами. Выполните или примите вызов, а затем просто набирайте каждый последующий номер для добавления его к конференции.



Убедитесь, что у вас подключена услуга конференц-связи. За подробностями обратитесь к своему оператору мобильной связи.

1. Позвоните первому участнику конференции.
2. После установления соединения нажмите > **Новый вызов**, а затем наберите номер второго участника. Соединение с первым участником будет поставлено на удержание.
3. После установления соединения со вторым участником нажмите .
4. Чтобы добавить еще одного участника, нажмите , а затем наберите номер контакта.
5. После установления соединения нажмите на значок , чтобы добавить участника к конференции. Нажмите для доступа к другим действиям, таким как завершение разговора с участником.
6. Чтобы завершить конференцию, нажмите **Завершить**.

журнал вызовов



Используйте журнал вызовов для проверки пропущенных и принятых вызовов, а также набранных вами номеров.

1. На Главном экране нажмите на значок телефона, чтобы открыть приложение **Телефон**.
2. Проведите пальцем для перехода на вкладку «Журнал вызовов».
3. Выполните одно из следующих действий.
 - В списке нажмите имя или номер, по которому вы хотите позвонить.
 - Нажмите и удерживайте имя или номер в списке, чтобы открыть меню выбора действий.
 - Нажмите , чтобы отобразить только конкретный тип вызовов, например пропущенные или исходящие вызовы.

Добавление нового телефонного номера в контакты из журнал вызовов

1. На вкладке «Журнал вызовов» нажмите  рядом с новым телефонным номером.
2. Выберите, следует ли создать новый контакт или сохранить номер в уже существующий контакт.

Очистка списка журнал вызовов

1. На вкладке «Журнал вызовов» нажмите  > **Удалить вызовы из журнала**.
2. Выберите элементы, которые нужно удалить, или нажмите  > **Выбрать все**.
3. Нажмите **Удалить**.

Блокировка вызывающего абонента

Если вы заблокируете номер телефона или контакт, то все вызовы с этого номера или от этого контакта будут автоматически отклоняться.

На вкладке «Журнал вызовов» нажмите и удерживайте контакт или номер телефона, который вы хотите заблокировать, а затем нажмите **Заблокировать контакт**.



Вы всегда можете убрать вызывающего абонента из списка заблокированных. На вкладке «Журнал вызовов» нажмите  > **Заблокированные контакты**. На вкладке «Все» нажмите и удерживайте контакт, а затем нажмите **Разблокировать контакты**.

Переключение между режимом вибрации, беззвучным и обычным режимом

Выполните одно из следующих действий.

- Для переключения из беззвучного режима в обычный нажмите кнопку **УВЕЛИЧЕНИЕ ГРОМКОСТИ** два раза.
- Для переключения из режима вибрации в обычный режим нажмите кнопку **УВЕЛИЧЕНИЕ ГРОМКОСТИ**.
- Перейдите в меню «Настройки», а затем нажмите **Звуки и уведомления > Профиль звука**.

Звонок в свою страну

Находясь в поездке за границей, вы можете легко звонить друзьям и близким, оставшимся дома.

Телефонный код вашей родной страны добавляется автоматически, когда вы звоните своим контактам из роуминга. Но при ручном вводе телефонного номера для выполнения вызова вам придется ввести перед ним знак «плюс» (+) и код страны.



Использование услуги роуминга может повлечь дополнительные расходы. Перед использованием услуги роуминга уточните тарифы у своего оператора мобильной связи.

Изменение кода страны по умолчанию для функции «Звонок в свою страну»

1. На Главном экране нажмите **⋮**, а затем нажмите **Настройки > Настройки вызовов**.
2. Нажмите **Набор в свою страну**.
3. Выберите страну и нажмите **ОК**.





Отключение функции «Звонок в свою страну»

Если, находясь в роуминге, вы предпочитаете полностью вводить телефонные номера вручную, вы можете отключить функцию «Звонок в свою страну».

1. На Главном экране нажмите **⋮**, а затем нажмите **Настройки > Настройки вызовов**.
2. Снимите флажок **Звонок в свою страну**.

SMS и MMS



Отправка текстового сообщения (SMS)

1. На Главном экране нажмите , а затем найдите и нажмите **Сообщения**.
2. Нажмите .
3. Введите имя или номер мобильного телефона контакта в поле **Кому**.
4. Нажмите на поле с надписью **Добавить текст** и введите свое сообщение.
5. Нажмите  или нажмите , чтобы сохранить сообщение как черновик.



- Существует ограничение на количество символов для одного текстового сообщения (оно отображается над значком ). Если вы превысите ограничение, то ваше текстовое сообщение будет доставлено как одно, но плата будет начислена, как за несколько сообщений.
- Текстовое сообщение автоматически становится мультимедийным, если вы вводите адрес эл. почты в качестве получателя, прикрепляете вложение или создаете очень длинное сообщение.



Ответ на сообщение

1. На Главном экране нажмите , а затем найдите и нажмите **Сообщения**.
2. Нажмите на контакт (или номер телефона), чтобы отобразить обмен сообщениями с этим контактом.
3. Нажмите на поле с надписью **Добавить текст** и введите свое сообщение.
4. Нажмите .

Ответ на другой телефонный номер контакта

Если для контакта в HTC 10 evo сохранено несколько телефонных номеров, вы можете выбрать для ответа один из них.

Имейте в виду, что если вы не выберете другой номер, то ваш ответ будет отправлен на тот телефонный номер, с которого этот контакт отправил вам последнее сообщение.

1. При просмотре обмена сообщениями с контактом нажмите  > **Номер телефона получателя** и выберите номер телефона, на который вы хотите отправить ответ.
2. Нажмите на поле с надписью **Добавить текст** и введите ответное сообщение.
3. Нажмите .

Возобновление работы с черновиком сообщения

Если во время написания текстового сообщения вы перешли в другое приложение или на телефон поступил входящий вызов, то ваше сообщение автоматически сохранится как черновик.

1. На Главном экране нажмите , а затем найдите и нажмите **Сообщения**.
2. Нажмите на черновик сообщения, а затем отредактируйте сообщение.





Чтобы просмотреть все черновики сообщений в едином месте, нажмите , а затем нажмите **Фильтр > Черновики**.

3. Нажмите .

Как добавить подпись в текстовые сообщения?

Если вы используете приложение НТС «Сообщения», то подпись можно добавить следующим образом.

1. На Главном экране нажмите , а затем найдите и нажмите **Сообщения**.
2. Нажмите  > **Настройки > Общие**.
3. Выберите пункт **Использовать подпись**, а затем нажмите **Подпись**.
4. Введите текст, который будет использоваться в качестве подписи, а затем нажмите **ОК**.





Максимальное количество знаков в текстовом сообщении будет учитывать подпись.

Отправка мультимедийного сообщения (MMS)



Прежде чем прикрепить и отправить видеозапись с высоким разрешением, необходимо сначала ее сжать, чтобы размер файла не превышал максимального размера сообщения.

1. На Главном экране нажмите , а затем найдите и нажмите **Сообщения**.
2. Нажмите .
3. Введите имя, номер мобильного телефона или адрес эл. почты контакта в поле **Кому**.
4. Нажмите на поле с надписью **Добавить текст** и введите свое сообщение.
5. Нажмите , а затем выберите тип вложения.
6. Выберите или найдите объект для вложения.

7. Добавив вложение, нажмите **⋮**, чтобы открыть меню команд замены, просмотра или удаления вложения.
8. Нажмите **➤** или нажмите **◀**, чтобы сохранить сообщение как черновик.

Отправка группового сообщения

Функция «Групповые сообщения» позволяет легко отправить сообщение сразу нескольким контактам. Вы можете отправить групповое SMS- или MMS-сообщение.



Отправка групповых MMS-сообщений может повлечь дополнительные расходы на передачу данных.

1. На Главном экране нажмите **⋮**, а затем найдите и нажмите **Сообщения**.
2. Нажмите **+**.
3. Нажмите **👤** и выберите нескольких получателей.
4. Нажмите **Готово**.
5. Для отправки группового SMS-сообщения нажмите **⋮**, а затем выберите **Отправить как отдельные**. Снимите этот флажок, чтобы отправить сообщение в виде группового MMS-сообщения.

Вариант отправки	Отправка и получение
Групповое SMS	Ваше сообщение будет отправлено получателям в виде текстового сообщения, и оператор мобильной связи возьмет с вас плату за каждое отправленное сообщение. Ответы ваших получателей будут сортироваться отдельно.
Групповое MMS	По аналогии с групповым чатом отправка группового MMS-сообщения позволяет вашим получателям присоединиться к начатой вами беседе. Кроме того, HTC 10 evo группирует ответы на сообщение в единую ветку беседы. При первой отправке группового MMS-сообщения вам, возможно, придется ввести свой номер мобильного телефона.

6. Нажмите на поле с надписью **Добавить текст**, а затем введите свое сообщение.
7. Нажмите **➤**.

Пересылка сообщения



1. На Главном экране нажмите , а затем найдите и нажмите **Сообщения**.
2. Нажмите на контакт (или номер телефона), чтобы просмотреть обмен сообщениями с этим контактом.
3. Нажмите на сообщение, а затем нажмите **Переслать**.

Перемещение сообщений в секретный ящик

Вы можете переместить личные сообщения в секретный ящик. Для прочтения этих сообщений придется ввести пароль.



- Секретный ящик не шифрует сообщения.
- Сообщения, хранящиеся на nano-SIM-карте, невозможно переместить в секретный ящик.

1. На Главном экране нажмите , а затем найдите и нажмите **Сообщения**.
2. Нажмите на контакт (или номер телефона), чтобы отобразить обмен сообщениями с этим контактом.
3. Нажмите  > **Переместить в секретный ящик**.
4. Выберите сообщения и нажмите **Переместить**.



Чтобы переместить все сообщения от определенного контакта, на экране «Сообщения» нажмите и удерживайте контакт, а затем нажмите **Переместить в секретный ящик**.

- Чтобы прочесть сообщения в секретном ящике, на экране «Сообщения» нажмите  > **Секретное**. Если вы используете секретный ящик впервые, задайте пароль.
- Чтобы убрать сообщения или контакты из секретного ящика, нажмите и удерживайте контакт (или номер телефона), а затем нажмите **Переместить в общий ящик**.

Блокировка нежелательных сообщений

Очистите экран «Сообщения» от мусора, переместив спам-сообщения от контактов в ящик «Заблокированные». Если вы заблокировали контакт, его текстовые сообщения или сообщения с изображениями также помещаются в ящик «Заблокированные».

- Откройте приложение «Сообщения», нажмите и удерживайте контакт (или номер телефона), а затем нажмите **Заблокировать контакт**.
- Чтобы заблокировать несколько контактов, нажмите **⋮** > **Заблокировать контакты**, выберите контакты и нажмите **Заблокировать**.

При отправке вам сообщений такими контактами вы не увидите их на экране «Сообщения» и не будете получать от них уведомления и звонки.

Для прочтения сообщений в ящике «Заблокированные» на экране «Сообщения» нажмите **🔍** > **Заблокировать**.



- Чтобы убрать сообщения или контакты из ящика «Заблокированные», нажмите и удерживайте контакт (или номер телефона), а затем нажмите **Разблокировать**.
- Чтобы полностью избавиться от дальнейших сообщений от заблокированных контактов, нажмите **⋮** > **Настройки** > **Общие**, а затем снимите флажок **Сохранять заблокированные**.

Копирование текстового сообщения на nano-SIM-карту

1. На Главном экране нажмите **⋮**, а затем найдите и нажмите **Сообщения**.
2. Нажмите на контакт (или номер телефона), чтобы отобразить обмен сообщениями с этим контактом.
3. Выберите сообщение, а затем нажмите **Копировать на SIM-карту**. На экране отобразится значок nano-SIM-карты.

Удаление сообщений и бесед

Откройте приложение «Сообщения» и выполните любое из следующих действий.

Чтобы	Выполните следующие шаги
удалить	
Сообщение	Откройте ветку беседы с контактом, нажмите на сообщение, а затем нажмите Удалить сообщение . Чтобы удалить несколько сообщений из беседы, нажмите ⋮ > Удалить сообщения > Удалить выделенное и выберите сообщения для удаления.

Чтобы удалить	Выполните следующие шаги
Беседу	<p>Нажмите и удерживайте контакт (или номер телефона), а затем нажмите Удалить.</p> <p>Чтобы удалить несколько бесед, нажмите : > Удалить ветки и выберите беседы для удаления.</p>



В настройках приложения «Сообщения» нажмите **Общие** > **Удалять старые сообщения**, чтобы автоматически удалять старые сообщения.

Защита сообщения от удаления

Вы можете заблокировать сообщение, чтобы предотвратить его удаление даже в случае удаления вами других сообщений в беседе.

1. Откройте приложение «Сообщения».
2. Нажмите на контакт (или номер телефона), чтобы отобразить обмен сообщениями с этим контактом.
3. Нажмите на сообщение, которое вы хотите заблокировать.
4. Нажмите **Заблокировать сообщение** в меню выбора действий. Для заблокированных сообщений будет отображаться значок блокировки.

Контакты

Ваш список контактов

В приложении «Контакты» представлены все контакты, хранящиеся в HTC 10 evo, а также контакты из сетевых учетных записей, в которые вы вошли. Используйте приложение «Контакты», чтобы легко управлять общением с людьми, которые много значат для вас.

1. На Главном экране нажмите , а затем найдите и нажмите **Контакты**.

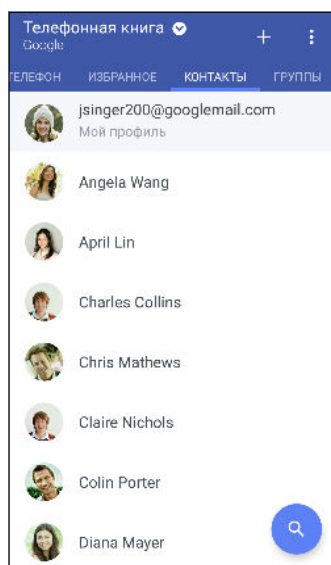

2. В своем списке контактов вы можете делать следующее.
 - Просматривать свой профиль и изменять свою контактную информацию.
 - Создавать, редактировать, находить контакты или отправлять сведения о них.
 - Нажать на фото контакта для получения доступа к способам быстрой связи с ним.
 - Узнавать, когда контакт отправил вам новые сообщения.





Чтобы отсортировать контакты по имени или фамилии, нажмите  > **Настройки** > **Сортировать контакты по**.

Настройка вашего профиля

Сохраните свою личную контактную информацию, чтобы можно было легко отправлять ее другим людям.

1. На Главном экране нажмите , а затем найдите и нажмите **Контакты**.
2. Нажмите **Мой профиль**.

3. Нажмите **Изменить мою карточку контакта**.
4. Введите или измените свое имя и контактные сведения.
5. Нажмите на значок  или на текущее фото, чтобы изменить свое фото контакта.
6. Нажмите .



Фильтрация списка контактов

Если ваш список контактов становится слишком длинным, вы можете выбрать учетные записи контактов для отображения.

1. На вкладке «Контакты» нажмите **Телефонная книга**.
2. Выберите учетные записи, содержащие контакты, которые вы хотите отобразить.
3. Нажмите .

Поиск людей



Вы можете искать контакты, хранящиеся в HTC 10 evo, справочнике вашей организации (если у вас имеется учетная запись Exchange ActiveSync) или социальных сетях, в которые вы вошли.

1. На Главном экране нажмите , а затем найдите и нажмите **Контакты**.
2. На вкладке «Контакты» вы можете делать следующее.
 - Искать людей в своем списке контактов. Нажмите , а затем введите первые несколько букв имени контакта в поле «Поиск в контактах».
 - Искать людей в справочнике своей организации. Нажмите , введите первые несколько букв имени контакта в поле «Поиск в контактах», а затем нажмите **Поиск контактов в справочнике организации**.



Помимо поиска контакта по имени вы можете выполнять поиск, используя его адрес эл. почты или название компании. На вкладке «Контакты» нажмите  > **Настройки** > **Искать контакты по**, а затем выберите критерии поиска.

Добавление нового контакта

1. На Главном экране нажмите , а затем найдите и нажмите **Контакты**.
2. На вкладке «Контакты» нажмите .
3. Нажмите на поле **Имя** и введите имя контакта. Нажмите , чтобы отдельно ввести имя контакта, его отчество или фамилию, а также суффикс его имени, например «мл.».
4. Выберите «Тип контакта». Этот параметр определяет, с какой учетной записью будет синхронизироваться контакт.

5. Введите сведения о контакте в соответствующих полях.
6. Нажмите ✓.

При нажатии на добавленный контакт в своем списке контактов вы увидите его контактную информацию и историю обмена сообщениями и звонками с ним.

Как сохранить добавочный номер для номера контакта?

В процессе создания нового контакта или редактирования сведений о контакте в приложении «Контакты» можно дополнить его номер телефона добавочным номером, чтобы пропускать голосовые подсказки при выполнении вызова.

1. После ввода основного телефонного номера выполните одно из следующих действий.
 - Нажмите **P**, чтобы добавить паузу перед набором добавочного номера вашим телефоном. Чтобы добавить паузу большей длительности, введите **P** несколько раз.
 - Нажмите **W** для получения запроса на подтверждение добавочного номера.
2. Введите добавочный номер.

Почему не отображаются недавно добавленные контакты в приложении «Контакты»?

Убедитесь, что вы создали контакт в учетной записи конкретного типа. В приложении «Контакты» нажмите **Телефонная книга**, а затем выберите учетные записи или источники, контакты из которых необходимо отображать.

Изменение сведений о контакте



Сведения о контактах из социальных сетей не могут быть изменены.

1. На Главном экране нажмите , а затем найдите и нажмите **Контакты**.
2. На вкладке «Контакты» нажмите и удерживайте контакт, затем нажмите **Изменить контакт**.
3. Введите новую информацию.
4. Нажмите ✓.

Быстрая связь с контактом

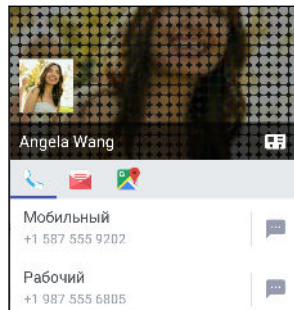

1. На Главном экране нажмите , а затем найдите и нажмите **Контакты**.
2. Нажмите на фото контакта (не на имя), а затем выберите желаемый способ связи с ним.





Для доступа к другим способам связи с контактом нажмите на значок под его фото.

Импортирование или копирование контактов

Импортирование контактов с карты nano-SIM

1. На Главном экране нажмите , а затем найдите и нажмите **Контакты**.
2. На вкладке «Контакты» нажмите  > **Управление контактами**.
3. Нажмите **Импорт и экспорт контактов** > **Импортировать с SIM-карты**.
4. Если будет предложено, выберите учетную запись, в которую вы хотите импортировать свои контакты.
5. Выберите контакты, которые вы хотите импортировать.
6. Нажмите **Сохранить**.

Импортирование контакта из учетной записи Exchange ActiveSync

1. На вкладке «Контакты» нажмите  и введите имя контакта или его адрес эл. почты в поле поиска.
2. Нажмите **Поиск контактов в справочнике организации**.
3. Нажмите на имя контакта, который вы хотите скопировать в HTC 10 evo.
4. Нажмите , чтобы импортировать контакт.

Копирование контактов из одной учетной записи в другую



Возможно, контакты из социальных сетей не получится скопировать.

1. На вкладке «Контакты» нажмите **⋮** > **Управление контактами**.
2. Нажмите **Копировать контакты**, а затем выберите тип контактов или сетевую учетную запись, из которых будет осуществляться копирование.
3. Выберите тип контактов или учетную запись, в которые вы хотите сохранить контакты.

Объединение сведений о контактах

Избегайте дублирования записей, объединяя сведения о контакте из различных источников, таких как учетные записи социальных сетей, в один контакт.

Принятие предложений о связывании контактов

Если HTC 10 evo обнаружит контакты, которые можно объединить, вы увидите уведомление о связывании при открытии приложения «Контакты».

1. На Главном экране нажмите **⋮**, а затем найдите и нажмите **Контакты**.
2. На вкладке «Контакты» нажмите на уведомление «Объединить схожие контакты» при его появлении. Появится список предлагаемых контактов для объединения.
3. Нажмите **↔** рядом с контактом, который вы хотите объединить. Либо нажмите **↪**, чтобы отклонить предложение о связывании контактов.



Если вы не хотите получать предложения о связывании контактов, на вкладке «Контакты» нажмите **⋮** > **Настройки**. Снимите флажок **Объединять схожие контакты**.

Объединение сведений о контактах вручную

1. На вкладке «Контакты» нажмите на имя контакта (не на значок или фото), для которого вы хотите установить связь.
2. Нажмите **⋮** > **Ссылка**.
3. Вы можете сделать следующее.
 - В разделе **Предложить ссылки** свяжите контакт с учетной записью.
 - В разделе **Добавить контакт** нажмите на один из вариантов, чтобы установить связь с другим контактом.

Разрыв связи

1. На вкладке «Контакты» нажмите на имя контакта (не на значок или фото), связь которого вы хотите разорвать.
2. Нажмите **⋮** > **Ссылка**.
3. В разделе **Связанные контакты** нажмите **⇄** рядом с учетной записью, для которой вы хотите разорвать связь.

Отправка сведений о контакте

1. На Главном экране нажмите **⋮**, а затем найдите и нажмите **Контакты**.
2. На вкладке «Контакты» выполните одно из следующих действий.

Чтобы отправить	Действия
Сведения о любом контакте	Нажмите и удерживайте имя контакта (не значок или фото), а затем нажмите Отпр.инф.о контакте как vCard .
Свою контактную информацию	Нажмите и удерживайте Мой профиль , а затем нажмите Отправить мой профиль .

3. Выберите способ отправки файла vCard.
4. Выберите тип информации для отправки.
5. Нажмите **Отправить**.

Отправка нескольких карточек контактов



1. На вкладке «Контакты» нажмите **⋮** > **Отправить контакты**.
2. Выберите контакты, сведения о которых вы хотите отправить.
3. Нажмите **Отправить**.
4. Выберите способ отправки карточек контактов.

Группы контактов

Распределите своих друзей, членов семьи и коллег по группам, чтобы можно было быстро отправить сообщение или эл. письмо сразу всем членам группы. Кроме того, мы настроили для вас группу «Частые», в которую автоматически добавляются контакты, которым звоните вы или которые звонят вам чаще всего.

HTC 10 evo также синхронизируется с группами, которые вы создали в своей учетной записи Google.

Создание группы

1. На Главном экране нажмите , а затем найдите и нажмите **Контакты**.
2. На вкладке «Группы» нажмите .
3. Введите имя для группы, а затем нажмите  > **Добавить контакт к группе**.
4. Выберите контакты, которые вы хотите добавить, а затем нажмите **Сохранить**.
5. Заполнив группу контактами, нажмите **Сохранить**.

Отправка сообщения или сообщения эл. почты группе



С вас будет взиматься плата за каждое отправленное текстовое сообщение. Например, если вы отправляете сообщение группе из пяти человек, то вам будет начислена плата за пять сообщений.

1. На вкладке «Группы» нажмите на группу, которой вы хотите отправить сообщение или сообщение эл. почты.
2. Перейдите на вкладку «Действие для группы».
3. Выберите отправку группового сообщения или группового сообщения эл. почты.

Изменение группы

1. На вкладке «Группы» нажмите и удерживайте группу, затем нажмите **Изменить группу**.
2. Вы можете сделать следующее.
 - Изменить имя группы. Изменять имена можно только у созданных вами групп.
 - Добавить контакты в группу. Нажмите  > **Добавить контакт к группе**.
 - Выбрать контакты, которые вы хотите удалить из группы.
3. Нажмите **Сохранить**.

Удаление групп контактов

1. На вкладке «Группы» нажмите **⋮** > **Изменить группы**.
2. Выберите группы контактов, которые вы хотите удалить.
3. Нажмите **Сохранить**.

Личные контакты

Если вы не хотите, чтобы имя контакта и его фотоснимок отображались на экране блокировки при поступлении входящего вызова, добавьте этот контакт в свой список личных контактов.

Добавление контакта в список личных контактов



Прежде чем добавить контакт в список личных контактов убедитесь, что у него есть телефонный номер.

1. На Главном экране нажмите **⋮**, а затем найдите и нажмите **Контакты**.
2. На вкладке «Контакты» нажмите и удерживайте контакт, затем нажмите **Добавить в категорию «Личные контакты»**.

Чтобы просмотреть свой список личных контактов, на вкладке «Контакты» нажмите **⋮** > **Управление контактами** > **Личные контакты**.

Систематизация личных контактов

1. На вкладке «Контакты» нажмите **⋮** > **Управление контактами** > **Личные контакты**.
2. Чтобы добавить контакты в список личных контактов, нажмите **+**, выберите контакты, которые вы хотите добавить, и нажмите **Сохранить**.
3. Чтобы убрать контакты из списка личных контактов нажмите **⋮** > **Удалить личный контакт**, выберите контакты, которые нужно убрать, а затем нажмите **Удалить**.

Аккумулятор

Советы по продлению времени работы телефона от аккумулятора

Время работы устройства до разрядки аккумулятора зависит от интенсивности использования HTC 10 evo. Воспользуйтесь некоторыми из приведенных здесь советов по продлению времени работы телефона от аккумулятора.

Использование функций управления питанием

- В меню «Настройки» включите **Режим энергосбережения** и **Режим максимального энергосбережения**.
- Контроль за расходом заряда аккумулятора поможет выявить элементы, потребляющие наибольшее количество энергии, чтобы принять соответствующие меры. Подробности см. в разделе [Проверка расхода заряда аккумулятора](#) на стр. 107.

Управление подключениями

- Отключайте беспроводные подключения, такие как Мобильный интернет, Wi-Fi или Bluetooth, когда они не используются.
- Включайте GPS только тогда, когда нужно определить точные координаты, например при использовании функций навигации или приложений на базе информации о местоположении. См. раздел [Включение и отключение служб определения местоположения](#) на стр. 185.
- Включайте режим «В самолёте», когда вам не нужны беспроводные подключения и вы не хотите принимать вызовы и сообщения.

Управление дисплеем

Уменьшение яркости, включение функции перехода дисплея в режим сна, когда он не используется, и поддержание максимально простого наполнения дисплея позволяет уменьшить расход заряда аккумулятора.

- Используйте автоматические настройки яркости (по умолчанию) или уменьшите яркость вручную. См. раздел [Яркость экрана](#) на стр. 187.
- Уменьшите интервал времени до отключения экрана. См. раздел [Настройка времени отключения экрана](#) на стр. 186.
- Не используйте динамический фоновый рисунок на Главном экране. Анимационные эффекты приятно показать другим людям, но они повышают расход заряда аккумулятора.

Изменение фонового рисунка на обычный черный фон также может немного помочь. Чем меньше цветов отображается на дисплее, тем меньше расходуется заряд аккумулятора. См. раздел [Установка фонового рисунка главного экрана](#) на стр. 56.

Управление приложениями

- Оптимизация расхода заряда аккумулятора позволит продлить время работы телефона от аккумулятора в режиме ожидания. См. раздел [Оптимизация расхода заряда аккумулятора для приложений](#) на стр. 108.
- Установите новейшие обновления программного обеспечения и приложений. Иногда обновления содержат усовершенствования, оптимизирующие расход заряда аккумулятора.
- Удаляйте или отключайте приложения, которые вы никогда не используете.

Многие приложения запускают процессы или синхронизируют данные в фоновом режиме, даже когда вы их не используете. Если есть приложения, которые вам больше не нужны, удалите их.



Если приложение установлено изначально и не может быть удалено, то его отключение предотвратит случайный запуск приложения или синхронизацию им данных. См. раздел [Отключение приложения](#) на стр. 133.

Ограничение передачи данных и синхронизации в фоновом режиме

Передача данных и синхронизация в фоновом режиме могут существенно повысить расход заряда аккумулятора, если у вас установлено много приложений, использующих фоновую синхронизацию данных. Не рекомендуется разрешать приложениям синхронизировать данные слишком часто. Выясните, допускают ли приложения выбор более продолжительных интервалов автоматической синхронизации, либо синхронизируйте их вручную.

- В меню «Настройки» нажмите **Аккаунты и синхронизация** и проверьте, какие виды данных синхронизируются с вашими сетевыми учетными записями. В случае разрядки аккумулятора временно отключите синхронизацию некоторых данных.
- Если у вас много учетных записей эл. почты, рассмотрите возможность увеличения интервала синхронизации для некоторых из них.

В приложении «Почта» выберите учетную запись, нажмите **⋮ > Настройки > Синхронизация, отправка и получение**, а затем настройте параметры в разделе «Расписание синхронизации».

- Если вы долго находитесь в одном населенном пункте, синхронизируйте обновления сведений о погоде только для своего текущего местоположения, а не для всех указанных вами городов. Откройте приложение «Погода» и нажмите , чтобы изменить и удалить ненужные города.
- Грамотно выбирайте виджеты.
Некоторые виджеты постоянно синхронизируют данные. Рассмотрите возможность удаления с Главного экрана виджетов, которые вам не очень нужны.
- В приложении Play Маркет нажмите  > **Настройки**, а затем снимите флажок **Добавлять значок на Главный экран**, чтобы запретить автоматическое добавление ярлыков приложений на Главный экран при установке новых приложений. Также нажмите **Автообновление приложений** > **Не обновлять приложения автоматически**, если вас устраивает обновление приложений из Play Маркет вручную.

Другие советы

Чтобы сэкономить еще немного заряда аккумулятора, воспользуйтесь следующими рекомендациями.

- Уменьшите громкость системы и мультимедиа.
- Сведите к минимуму использование вибрации и звукового сопровождения. В меню «Настройки» нажмите **Звуки и уведомления** и отключите ненужные вам функции.
- Проверьте настройки своих приложений на предмет дополнительных параметров, позволяющих оптимизировать время работы от аккумулятора.

Использование режима энергосбережения

Режим энергосбережения помогает продлить время работы от аккумулятора. Он снижает интенсивность использования компонентов и функций телефона, быстро расходующих заряд аккумулятора, таких как службы определения местоположения и Мобильный интернет.

1. На Главном экране нажмите , а затем найдите и нажмите **Настройки**.
2. Нажмите **Питание**.
3. Нажмите на переключатель **Вкл./Выкл.** функции «Энергосбережение», чтобы включить или отключить режим энергосбережения.

Чтобы настроить автоматическое включение этого режима, нажмите **Энергосбережение**, выберите **Автоматически включать режим энергосбережения**, а затем выберите соответствующий уровень заряда аккумулятора.

Режим максимального энергосбережения

В ситуациях, когда вы мало пользуетесь телефоном, включайте режим максимального энергосбережения, чтобы продлить время работы от аккумулятора. Когда включен этот режим, телефон может работать в режиме ожидания дольше, чем обычно, а вы можете использовать лишь большинство основных функций, таких как телефонные вызовы, обмен текстовыми сообщениями и электронной почтой.

1. На Главном экране нажмите , а затем найдите и нажмите **Настройки**.
2. Нажмите **Питание**.
3. Нажмите на переключатель **Вкл./Выкл.** режима максимального энергосбережения, чтобы включить или отключить этот режим.

Чтобы настроить автоматическое включение этого режима, нажмите **Режим максимального энергосбережения**, выберите **Автоматически включать режим максимального энергосбережения**, а затем выберите соответствующий уровень заряда аккумулятора.

В разделе «Дополнительная информация» нажмите **Дополнительные сведения**, чтобы подробнее узнать о том, как режим максимального энергосбережения помогает продлить время работы от аккумулятора.

Отображение заряда аккумулятора в процентах

Вы можете проверять процент оставшегося заряда аккумулятора прямо в строке состояния.

1. На Главном экране нажмите , а затем найдите и нажмите **Настройки**.
2. Нажмите **Питание**.
3. Выберите **Показывать заряд в процентах**.

Проверка расхода заряда аккумулятора

Вы можете увидеть, как система и приложения потребляют энергию аккумулятора и сколько заряда расходуется.

1. На Главном экране нажмите , а затем найдите и нажмите **Настройки**.
2. Нажмите **Питание**.

3. Нажмите **Использование аккумулятора**, а затем нажмите на элемент, чтобы проверить, как он использует заряд аккумулятора.
4. Если во время просмотра сведений об использовании аккумулятора отобразится раздел «Настроить использование питания», вы можете нажать на параметр под ним, чтобы изменить настройки, влияющие на расход аккумулятора.

Кроме того, вы можете проверить, как заряд аккумулятора расходуется каждым из приложений, перейдя в меню **Настройки**, а затем нажмите **Приложения**. Нажмите на приложение, которое вы хотите проверить, а затем нажмите **Аккумулятор**.



Если параметр **Аккумулятор** на экране «О приложениях» выделен серым цветом, это означает, что данное приложение в настоящее время не расходует заряд аккумулятора.

Проверка журнала использования аккумулятора

Проверьте, сколько времени вы используете HTC 10 evo с момента последней зарядки. Кроме того, вы можете просмотреть график, отображающий, сколько времени был включен экран и сколько времени вы использовали такие подключения, как «Мобильный интернет» или Wi-Fi.

1. На Главном экране нажмите , а затем найдите и нажмите **Настройки**.
2. Нажмите **Питание**.
3. Нажмите **Журнал** для просмотра информации об использовании аккумулятора.

Оптимизация расхода заряда аккумулятора для приложений

Если телефон в режиме сна подключен к Wi-Fi, некоторые приложения, возможно, продолжают расходовать заряд аккумулятора. В телефонах на платформе Android 6.0 и выше для всех приложений по умолчанию включена оптимизация расхода заряда аккумулятора, позволяющая продлить время работы телефона от аккумулятора в режиме ожидания.

Для включения оптимизации расхода заряда аккумулятора необходимо, чтобы телефон длительное время находился в режиме ожидания.

Отключение оптимизации расхода заряда аккумулятора для приложений

Если вы хотите, чтобы в некоторых приложениях не использовалась оптимизация расхода заряда аккумулятора, вы можете отключить для них эту функцию.

1. На Главном экране нажмите , а затем найдите и нажмите **Настройки**.
2. Нажмите **Питание**.

3. Нажмите **Оптимизация расхода заряда аккумулятора**.
4. Чтобы просмотреть полный список приложений, нажмите **Не оптимизировано > Все приложения**.
5. Чтобы отключить оптимизацию расхода заряда аккумулятора в приложении, нажмите на название приложения, а затем нажмите **Не оптимизировать > Готово**.

Повторите это действие для отключения оптимизации в других приложениях.

Чтобы отфильтровать список и просмотреть приложения с выключенной оптимизацией расхода заряда аккумулятора, нажмите **Все приложения > Не оптимизировано**.

Память

Освобождение места в памяти

По мере использования HTC 10 evo со временем в нем накапливаются данные, заполняя память устройства. Вот несколько советов, как освободить место в памяти телефона.

Управление фотографиями и видеозаписями

- После серийной фотосъемки оставляйте только лучший снимок. Остальные снимки можно удалить, если они вам не нужны.
- После редактирования фотографии или обрезки видеозаписи исходный файл остается. Удаляйте исходные файлы или перемещайте их куда-нибудь, например на компьютер.
- Если вы отправляете видеозаписи только в MMS-сообщениях, используйте меньшее разрешение. Видеозаписи с высоким разрешением занимают больше места.
- Графические файлы RAW занимают большой объем памяти. Рекомендуется использовать карту памяти в качестве носителя по умолчанию для сохранения фотографий и видеозаписей. Если на карте памяти заканчивается свободное место, попробуйте переместить графические файлы RAW на компьютер.

Удаление неиспользуемых тем

Так как темы включают в себя изображения, звуки и значки, они могут быстро заполнить собой пространство для хранения. Удаляйте неиспользуемые темы. Подробную информацию см. в [Удаление темы](#) на стр. 141.

Создание резервных копий данных и файлов

Оставляйте только самые свежие данные в приложениях и файлы, которые вы часто будете использовать. Остальные данные и файлы можно поместить в резервную копию. Некоторые советы см. в разделе [Способы выполнения резервного копирования файлов, данных и настроек](#) на стр. 116.

Удаление или отключение приложений

Удалите загруженные приложения, если они вам больше не нужны. См. раздел [Удаление приложения](#) на стр. 129.

Установленные изначально приложения можно отключить, если вы их не используете. См. раздел [Отключение приложения](#) на стр. 133.

Перемещение приложений на карту памяти

Загруженные или установленные сторонние приложения можно переместить на карту памяти, если она используется в качестве внутреннего накопителя. См. разделы [Перемещение приложений и данных из памяти телефона на карту памяти и обратно](#) на стр. 113 и [Перемещение приложения на карту памяти или с нее](#) на стр. 113.

Виды памяти

В телефонах на платформе Android 6.0 и выше способ и место хранения загруженных приложений и их данных были изменены.

Память телефона

Она представляет собой внутреннюю память, в которой хранится ОС Android, изначально установленные приложения, почта, текстовые сообщения и кэшированные данные из приложений. Вы также можете устанавливать загруженные приложения, а также сохранять фотографии, видеозаписи и снимки экрана в эту память.

Карта памяти

Вы можете использовать карту памяти в качестве съемного накопителя для хранения и получения доступа к мультимедийным и другим файлам в HTC 10 evo или в любом другом телефоне Android либо использовать ее для увеличения объема внутренней памяти. См. раздел [Как следует использовать карту памяти: в качестве съемного или внутреннего накопителя?](#) на стр. 111.

USB-накопитель

Вы можете подключить внешний USB-накопитель, например флэш-накопитель USB или устройство для чтения карт SD. Для соединения HTC 10 evo и USB-накопителя необходим специальный кабель.

Как следует использовать карту памяти: в качестве съемного или внутреннего накопителя?

Использовать карту памяти в качестве съемного накопителя следует в том случае, если на ней уже есть такое содержимое, как мультимедийные и другие файлы, что позволит вам не потерять их. Если у вас есть абсолютно новая карта памяти, вы можете выбрать способ ее использования: в качестве съемного накопителя или в качестве внутреннего накопителя для расширения объема внутренней памяти.

Съемный накопитель

Вы можете использовать новую карту памяти в качестве съемного накопителя, чтобы использовать ее в HTC 10 evo и других телефонах Android.

Внутренний накопитель

Вы можете использовать новую карту памяти в качестве внутреннего накопителя для большей конфиденциальности и безопасного использования. Это позволит зашифровать и отформатировать карту памяти таким образом, что она будет работать как внутренняя память.

Это также позволит увеличить объем внутренней памяти, потому что:

- снимки экрана, фотоснимки камеры, мультимедийные и другие файлы будут храниться на карте памяти;
- установленные сторонние приложения и их данные можно будет перемещать из памяти телефона на карту памяти и обратно.



После настройки карты памяти в качестве внутреннего накопителя, она может использоваться только в HTC 10 evo, где была отформатирована.



Настройка карты памяти в качестве внутреннего накопителя

Если вставить карту памяти, ранее не использовавшуюся в HTC 10 evo, по умолчанию она будет распознана как съемный накопитель.

Если карта памяти новая или на ней нет содержимого, которое вы бы хотели сохранить, можно отформатировать ее для использования в качестве внутреннего накопителя в HTC 10 evo.



- См. раздел [Как следует использовать карту памяти: в качестве съемного или внутреннего накопителя?](#) на стр. 111 для просмотра сведений о различиях в использовании карты памяти в качестве съемного или внутреннего накопителя.
- Если на карте памяти остались файлы, создайте резервные копии этих файлов перед форматированием карты.

1. На Главном экране нажмите  > **Настройки** > **Память**.
2. В разделе «Съемный накопитель» нажмите  рядом с названием карты.
3. Нажмите **Формат. как внутр. память** > **Стереть и форматировать** > **Форматировать**.
4. Следуйте указаниям на экране, чтобы переместить установленные приложения и их данные из памяти телефона на карту памяти.





Если вы больше не хотите использовать карту памяти в качестве внутреннего накопителя, вы можете переформатировать ее для использования в качестве съемного накопителя. Прежде чем сделать это, убедитесь, что вы переместили все приложения и данные с карты обратно в память телефона. См. раздел [Перемещение приложений и данных из памяти телефона на карту памяти и обратно](#) на стр. 113.

Перемещение приложений и данных из памяти телефона на карту памяти и обратно

Если карта памяти используется в качестве внутреннего накопителя, вы можете переместить на нее установленные сторонние приложения и их данные, такие как фотографии, мультимедийные файлы, а также загруженные файлы, чтобы освободить место в памяти телефона.

Если вы больше не хотите использовать карту памяти в качестве внутреннего накопителя, не забудьте переместить с нее все приложения и данные обратно в память телефона.

1. На Главном экране нажмите  > **Настройки** > **Память**.
2. Нажмите на имя карты памяти, если выполняется перемещение данных приложения из памяти телефона на карту, или нажмите **Память телефона**, если выполняется перемещение данных с карты памяти обратно в память телефона.
3. Нажмите  > **Перенести данные**.
4. Нажмите **Переместить**.



- Снимки экрана также будут перенесены.
- После переноса все новые фотографии и видеозаписи, снимки экрана и загружаемые файлы будут сохраняться в новое место в памяти.

Перемещение приложения на карту памяти или с нее

Когда у вас заканчивается место в памяти телефона, вы можете переместить загруженное приложение и его данные на карту памяти, если она используется в качестве внутреннего накопителя.

Если требуется переформатирование карты памяти, обязательно переместите каждое приложение и его данные обратно в память телефона перед форматированием карты.



Изначально установленные приложения перемещать нельзя. Некоторые приложения сторонних производителей, загруженные и установленные в память телефона, тоже могут быть недоступны для перемещения на карту памяти.

1. На Главном экране нажмите  > **Настройки** > **Память**.
2. Нажмите **Память телефона** > **Приложения**, чтобы переместить приложение из памяти телефона на карту памяти.

Или нажмите на имя карты памяти, а затем нажмите **Приложения**, чтобы переместить приложение с карты памяти обратно в память телефона.
3. Нажмите на приложение, которое вы хотите переместить.

4. Нажмите **Изменить**, а затем выберите, куда его следует переместить.
5. Нажмите **Переместить**.

Копирование или перемещение файлов между памятью телефона и картой памяти

Перейдите в меню «Настройки», чтобы просмотреть файлы в памяти телефона и на карте памяти и управлять ими. Если вы используете карту памяти в качестве съемного накопителя, можно копировать или перемещать файлы между памятью телефона и картой памяти. Также можно копировать или перемещать файлы на внешний USB-накопитель и с него, если он подключен к HTC 10 evo.

1. На Главном экране нажмите **⋮** > **Настройки** > **Память**.
2. Нажмите **Память телефона** > **Обзор** или нажмите на имя карты памяти.
Или нажмите на внешний USB-накопитель, если он подключен.
3. Откройте папку, содержащую файлы, которые вы хотите скопировать или переместить.
4. Чтобы выбрать файлы или отменить выбор, выполните следующие действия.
 - Нажмите и удерживайте файл, чтобы выбрать его. Для выбора нескольких файлов нажмите на каждый из них.
 - Нажмите на файл, чтобы отменить выбор.
 - Чтобы выбрать все файлы, сначала нажмите и удерживайте файл, а затем нажмите **⋮** > **Выделить всё**.
5. Нажмите **⋮**, а затем нажмите **Копировать в** или **Переместить в**.
6. В открывшемся выдвигаемом меню выберите тип памяти, куда следует скопировать или переместить файлы, а затем откройте папку назначения.
7. Нажмите **Копировать** или **Переместить**.

Копирование файлов между HTC 10 evo и компьютером

Можно копировать фотографии, музыкальные и другие файлы в HTC 10 evo.



- Перед копированием файлов с компьютера в HTC 10 evo или наоборот сначала следует сохранить и закрыть их.
- Если вы используете карту памяти в качестве внутреннего накопителя, компьютер отобразит только содержимое карты памяти.

1. Подключите HTC 10 evo к компьютеру с помощью входящего в комплект USB-кабеля.
2. Если экран HTC 10 evo заблокирован, разблокируйте его.
3. Во всплывающем сообщении, в котором спрашивается, использовать ли USB для передачи файлов, нажмите **Да**.

Если такое сообщение не появилось, откройте панель «Уведомления», нажмите на уведомление **Использовать USB для**, а затем нажмите **Передача файлов**.

После этого на экране компьютера появятся варианты действий для просмотра или импортирования файлов.

4. Выберите просмотр файлов.
5. Скопируйте файлы с компьютера в HTC 10 evo или наоборот.
6. После копирования отсоедините HTC 10 evo от компьютера.

Отключение карты памяти

Если вам необходимо извлечь карту памяти при включенном HTC 10 evo, сначала отключите карту памяти, чтобы не повредить и не испортить записанные на ней файлы.



Если карта памяти используется в качестве внутреннего накопителя и на нее перемещены некоторые приложения, то вы не сможете открыть эти приложения после отключения карты.

1. На Главном экране нажмите **⋮** > **Настройки** > **Память**.
2. Выполните одно из следующих действий.
 - Если ваша карта памяти отображается в разделе «Съемный накопитель», нажмите **⚙️** рядом с названием карты, а затем нажмите **Извлечь**.
 - Если ваша карта памяти отображается в разделе «Внутренний накопитель», нажмите на название карты, а затем нажмите **⋮** > **Извлечь**.

Резервное копирование и сброс

Способы выполнения резервного копирования файлов, данных и настроек

Беспокойтесь о том, что можете потерять важные данные из HTC 10 evo? Вы можете создавать резервные копии данных HTC 10 evo перед удалением содержимого из памяти, выполнением аппаратного сброса или переходом на новый телефон.

Служба архивации Android

Используйте свою учетную запись Google для автоматического резервного копирования данных и настроек, включающих пароли Wi-Fi и файлы, сохраняемые некоторыми приложениями.

HTC Sync Manager

Используйте программу HTC Sync Manager для импортирования музыки, фотографий и видеозаписей из HTC 10 evo на компьютер. Также можно синхронизировать между HTC 10 evo и компьютером локально хранящиеся контакты и плейлисты.

Кроме того, HTC Sync Manager представляет собой отличную альтернативу в случае, когда вы не хотите резервировать свои учетные записи, настройки и другое личное содержимое в «облако». Вы можете использовать эту программу для создания резервных копий HTC 10 evo на компьютере.

Другие варианты резервного копирования

При желании можно отдельно выполнять резервное копирование своих данных или файлов.

Некоторые приложения позволяют сохранять резервные копии данных на карту памяти (если она используется в качестве съемного накопителя), чтобы можно было легко восстановить их после выполнения аппаратного сброса. При выполнении аппаратного сброса будьте внимательны — не очищайте карту памяти.

В некоторых приложениях можно использовать память телефона для резервного копирования и восстановления данных приложений. Если в работе приложения возникают проблемы и необходимо очистить его данные, чтобы устранить проблему, сначала создайте резервную копию данных приложения в памяти телефона.

Сообщения	Создавайте резервные копии текстовых сообщений в памяти телефона или на карте памяти, либо сохраняйте их в качестве вложений к сообщениям эл. почты.
Контакты	<ul style="list-style-type: none"> ▪ Сохраняйте контакты и другие личные данные в своих сетевых учетных записях, чтобы при переходе на другой телефон их можно было просто синхронизировать с ним. ▪ Если у вас есть локально хранящиеся контакты в приложении «Контакты», экспортируйте их на карту памяти или в память телефона.
Файлы	Подключите HTC 10 evo к компьютеру как диск, чтобы вручную скопировать файлы на компьютер.
Другие данные	Проверьте другие приложения, чтобы узнать, поддерживают ли они экспорт данных в память телефона или на карту памяти.

Использование службы архивации Android

Для телефонов на платформе Android 6.0 и выше доступна служба архивации Android, позволяющая выполнить резервное копирование телефона HTC на Google Диск™.

Данная служба может выполнить резервное копирование и восстановление следующих элементов.

Архивация	Содержимое и настройки, доступные для резервного копирования
Данные приложений	<ul style="list-style-type: none"> ▪ Данные приложений HTC включают в себя контакты, хранящиеся в HTC 10 evo, журнал вызовов, список городов для приложений «Часы» и «Погода» и учетные записи эл. почты. ▪ Резервное копирование данных сторонних приложений также может быть выполнено в зависимости от настроек разработчиков того или иного приложения.
Настройки	Данный элемент включает в себя мелодии звонка, размер сетки и порядок сортировки на экране «Приложения», сети и пароли Wi-Fi, а также некоторые настройки устройства.

Если включена функция автоматического резервного копирования, служба архивации Android будет периодически выполнять резервное копирование телефона в личную папку на Google Диск. Автоматическое резервное копирование выполняется каждые 24 часа, когда телефон находится в режиме ожидания, заряжается или подключен к сети Wi-Fi.



Резервные копии данных не будут учтены в квоте на хранение данных Google Диск. Резервное копирование больших файлов или файлов, которые разработчики приложений исключили из обслуживания, выполняться не будет.



Восстановление фонового рисунка со старого телефона может зависеть от совместимости разрешения экрана старого телефона и HTC 10 evo.

Резервное копирование данных HTC 10 evo

Вы можете автоматически выполнять резервное копирование данных HTC 10 evo на Google Диск, что позволит восстанавливать такое содержимое, как настройки и данные приложений по мере необходимости.

1. На Главном экране нажмите  > **Настройки** > **Восстановление и сброс**.
2. Нажмите **Резервная копия**.
3. Нажмите на переключатель **Вкл./Выкл.**, чтобы включить эту функцию, а затем нажмите .
4. Убедитесь, что функция **Автовосстановление** включена.

Это позволит восстановить настройки и данные приложения, сохраненные с помощью службы архивации Android, при повторной установке данного приложения в HTC 10 evo.



Чтобы выбрать учетную запись для архивации вместо вашей основной учетной записи Google, нажмите **Учётная запись для архивации**, а затем выберите другую учетную запись Google. Вы также можете нажать **Добавить учётную запись**, чтобы добавить новую учетную запись Google для резервного копирования.

Восстановление данных из старого телефона HTC

Если Служба HTC «Архивация» была использована вами на старом телефоне, вам придется загрузить и воспользоваться приложением Служба HTC «Восстановление» в HTC 10 evo для восстановления резервной копии ваших данных.



В зависимости от объема содержимого его восстановление из резервной копии в HTC 10 evo через подключение для передачи данных может повлечь дополнительные затраты и занять долгое время. Рекомендуется использовать подключение Wi-Fi.

1. По окончании настройки HTC 10 evo откройте панель «Уведомления» и нажмите на уведомление **Перенести или восстановить содержимое**.
Если данное уведомление не отображается, перейдите в меню «Настройки» и нажмите **Восстановление и сброс**.
2. Нажмите **Восстановить из HTC «Архивация»**.
Если приложение Служба HTC «Восстановление» еще не установлено в телефоне, вам будет предложено загрузить и установить приложение Служба HTC «Восстановление».
3. Нажмите **Восстановить из HTC «Архивация»**.
4. Войдите в учетную запись, которую вы использовали для резервного копирования данных старого телефона.

5. Выберите резервную копию для восстановления в HTC 10 evo.
6. Если будет предложено, выберите, какой тип соединения (Мобильный интернет или Wi-Fi) следует использовать для восстановления резервной копии.
7. Следуйте указаниям на экране для восстановления резервной копии.
8. Откройте панель «Уведомления» и проверьте, есть ли там уведомление о завершении восстановления резервной копии.



Восстановление бесплатных приложений из Google Play будет выполнено в фоновом режиме, а вы сможете следить за ходом этого процесса с помощью уведомления в строке состояния. Чтобы восстановить платные приложения, необходимо загрузить и установить их из Google Play.

Приложения будут появляться на экране «Приложения» по мере их установки. Ярлыки на экране «Приложения» и Главном экране будут переупорядочены в соответствии с вашей резервной копией после установки всех приложений. Вы можете продолжать пользоваться HTC 10 evo в процессе восстановления приложений.

Резервное копирование контактов и сообщений

Если вы хотите отдельно выполнять резервное копирование контактов и текстовых сообщений в HTC 10 evo, ниже представлено несколько советов, как их экспортировать или импортировать.

Резервное копирование контактов

1. На Главном экране нажмите , а затем найдите и нажмите **Контакты**.
2. На вкладке «Контакты» нажмите  > **Управление контактами**.
3. Нажмите **Импорт и экспорт контактов** > **Экспортировать в память телефона** или **Экспортировать на SD-карту**.
4. Выберите учетную запись или тип контактов для экспортирования.
5. Чтобы защитить свои данные, нажмите **Да**, а затем задайте пароль для этой резервной копии. Запомните этот пароль. Его придется ввести при импортировании контактов.

Если вы не хотите использовать пароль, нажмите **Нет**.
6. Нажмите **ОК**.

Восстановление контактов

1. На вкладке «Контакты» нажмите  > **Управление контактами**.
2. Нажмите **Импорт и экспорт контактов** > **Импортировать из памяти телефона** или **Импортировать с SD-карты**.
3. Если у вас настроено несколько учетных записей, нажмите на соответствующий тип импортируемых контактов.

4. Если у вас имеется несколько резервных копий, выберите нужную из них для импортирования и нажмите **ОК**.
5. Введите пароль, заданный вами для этой резервной копии, и нажмите **ОК**.

Резервирование текстовых сообщений

Сохраняйте важные текстовые сообщения, создавая их резервные копии, чтобы вы могли восстановить их в приложении HTC «Сообщения» при необходимости. Приложение «Сообщения» создает резервные копии либо в памяти телефона, либо на карте памяти, если она установлена.



Текстовые сообщения из секретного ящика и заблокированные сообщения не резервируются. Чтобы включить такие сообщения в резервную копию, сначала следует переместить их в общий ящик сообщений.

1. На Главном экране нажмите **⋮**, а затем найдите и нажмите **Сообщения**.
2. Нажмите **⋮** > **Архивация/восстановление SMS** > **Архивация** > **Архив SMS в файле**.
3. Чтобы защитить свои данные, можно задать пароль для резервной копии. Запомните этот пароль. Его придется ввести при восстановлении сообщений.

Если вы не хотите использовать пароль, установите флажок **Не защищать паролем этот архив**.
4. Введите имя для вашего файла резервной копии и нажмите **ОК**.

Резервирование текстовых сообщений по эл. почте





- Вам необходимо настроить свою учетную запись эл. почты в приложении HTC «Почта».
- Текстовые сообщения из секретного ящика и заблокированные сообщения не резервируются. Чтобы включить такие сообщения в резервную копию, сначала следует переместить их в общий ящик сообщений.

1. На Главном экране нажмите **⋮**, а затем найдите и нажмите **Сообщения**.
2. Нажмите **⋮** > **Архивация/восстановление SMS**.
3. Нажмите **Архивация** > **Архив SMS вложен в письмо**.
4. Чтобы защитить свои данные, можно задать пароль для резервной копии. Запомните этот пароль. Его придется ввести при восстановлении сообщений.

Если вы не хотите использовать пароль, установите флажок **Не защищать паролем этот архив**.
5. Введите свой адрес эл. почты.
6. Напишите сообщение эл. почты, а затем отправьте его.

Восстановление текстовых сообщений

1. На Главном экране нажмите , а затем найдите и нажмите **Сообщения**.
2. Нажмите  > **Архивация/восстановление SMS** > **Восстановить**.
3. Выберите способ восстановления сообщений и нажмите **Далее**.
4. Нажмите на резервную копию, которую нужно импортировать.
5. Введите пароль, заданный вами для этой резервной копии. Если вы не задавали пароль, выберите пункт **Файл архива не защищен паролем**.
6. Нажмите **ОК**.

Чтобы восстановить текстовые сообщения, которые были зарезервированы по эл. почте, откройте сообщение эл. почты с вложенным файлом резервной копии в приложении «Почта». Нажмите на вложение, чтобы сначала загрузить его, а затем нажмите на него еще раз, чтобы открыть файл резервной копии, который следует импортировать. Введите пароль, заданный вами для этой резервной копии, или выберите пункт **Файл архива не защищен паролем**.

Сброс настроек сети

Можно сбросить настройки сети, если у вас возникли трудности с подключением HTC 10 evo к мобильному Интернету, сети Wi-Fi или устройствам Bluetooth.

1. На Главном экране нажмите  > **Настройки** > **Восстановление и сброс**.
2. Нажмите **Сброс настроек сети**.
3. Нажмите **Сбросить настройки**.
4. Нажмите **Сбросить настройки**.

Сброс настроек HTC 10 evo (аппаратный сброс)

Если в HTC 10 evo возникла постоянная проблема, которую не удастся устранить, вы можете выполнить сброс настроек (также называемый аппаратным сбросом или возвратом к заводским настройкам). Сброс настроек возвращает телефон в его исходное состояние — то, в котором он находился до первого включения.



Сброс до заводских настроек приведет к удалению всех данных из памяти телефона, включая загруженные и установленные приложения, учетные записи, файлы, а также настройки и данные системы и приложений. Прежде чем выполнить сброс настроек, обязательно создайте резервные копии всех данных и файлов, которые вы хотите сохранить.

1. На Главном экране нажмите  > **Настройки** > **Восстановление и сброс**.
2. Нажмите **Сброс к заводским установкам**.
Во избежание удаления мультимедийных файлов и других данных с карты памяти убедитесь в том, что параметр **Очистить SD-карту** не выбран.
3. Нажмите **Сбросить настройки телефона**.
4. Нажмите **ОК**.



После сброса настроек в телефоне могут остаться некоторые данные, в том числе личная информация.

Передача

Способы передачи содержимого из старого телефона

В зависимости от операционной системы вашего старого телефона выберите соответствующий способ передачи содержимого в HTC 10 evo.

Из телефона на платформе Android

В свой старый телефон HTC или другой телефон на платформе Android загрузите HTC «Средство передачи» и используйте его для переноса содержимого в HTC 10 evo. См. раздел [Передача содержимого из телефона на базе Android](#) на стр. 123.

Из iPhone

Создайте резервную копию содержимого iPhone в хранилище iCloud, а затем переместите содержимое в HTC 10 evo. См. раздел [Перенос содержимого iPhone через iCloud](#) на стр. 124.

Передача содержимого из телефона на базе Android

В свой старый телефон на базе Android загрузите HTC «Средство передачи» и используйте его для переноса содержимого в HTC 10 evo.

Типы локально хранящегося в старом телефоне содержимого, которое можно передать с помощью программы HTC «Средство передачи», включают контакты, сообщения, музыку, фотографии, видеозаписи и некоторые настройки. Из телефонов HTC с HTC Sense™ версии 5.5 и выше можно передать и другие типы данных, такие как журналы вызовов, учетные записи электронной почты и некоторые настройки приложений HTC.



Требуется Android версии 2.2 или выше, чтобы использовать HTC «Средство передачи» в старом телефоне.

1. На Главном экране нажмите  > **Настройки** > **Импорт из другого телефона**.
2. Выберите передачу из телефона HTC на базе Android или из другого телефона на базе Android.
3. На экране «Импорт из другого телефона» нажмите **Далее**.
4. Следуйте указаниям на экране HTC 10 evo, чтобы загрузить HTC «Средство передачи» из Google Play в старый телефон, установить и открыть его.

5. Когда на экране старого телефона появится PIN-код, убедитесь, что такой же PIN-код появился на экране HTC 10 evo, прежде чем продолжить процедуру.
Если PIN-код не появился, нажмите **Повторить** в старом телефоне. Если он по-прежнему не появляется, это может означать, что ваш старый телефон не способен подключиться к HTC 10 evo. Если это случилось, попробуйте другой метод передачи.
6. Нажмите **Подтвердить** в старом телефоне.
7. В старом телефоне выберите типы содержимого для передачи, нажмите **Передать**, а затем нажмите **Да**.
8. Дождитесь завершения передачи.
9. Нажмите **Готово** в обоих телефонах.

Перенос содержимого iPhone через iCloud

Если у вас есть учетная запись iCloud, вы можете синхронизировать содержимое iPhone со своим хранилищем iCloud, а затем перенести это содержимое, например контакты или фотографии, в HTC 10 evo.

1. На Главном экране нажмите **⋮** > **Настройки** > **Импорт из другого телефона**.
2. Нажмите **iPhone** > **Импорт из резервной копии iCloud**.
3. Следуйте указаниям на экране, чтобы выполнить резервное копирование содержимого iPhone в свое хранилище iCloud.
4. Введите свой адрес электронной почты и пароль для iCloud, а затем нажмите **Войти**.
5. Выберите резервную копию iPhone, которую необходимо передать в HTC 10 evo, и нажмите **Далее**.
6. Выберите типы содержимого для передачи и нажмите **Импортировать**.
7. Дождитесь завершения процесса передачи и нажмите **Готово**.



В процессе переноса передаются только некоторые сведения о контактах, такие как имя и фамилия, фотография, почтовый адрес, адрес электронной почты, дата рождения, дата годовщины и примечания.

Прочие способы получения контактов и другого содержимого

Существуют различные способы индивидуального добавления контактов и другого содержимого в HTC 10 evo.

Источник содержимого	Способ передачи
Синхронизация с компьютером	<p>Используйте программу HTC Sync Manager для синхронизации контактов, документов, плейлистов и других данных между HTC 10 evo и компьютером с операционной системой Windows® или OS X.</p> <p>Эту программу также можно использовать для передачи резервной копии iTunes, содержащей контакты, сообщения и другие данные из iPhone, с компьютера в HTC 10 evo.</p>
Учетная запись Google	<p>Контакты Google импортируются в HTC 10 evo после выполнения входа в учетную запись Google. Вы также можете создавать контакты Google прямо в HTC 10 evo.</p>
Учетные записи социальных сетей	<p>Войдите в свои любимые социальные сети, чтобы синхронизировать с ними контактную информацию.</p>
Microsoft® Exchange ActiveSync	<p>HTC 10 evo синхронизирует ваши рабочие контакты с сервера Microsoft Exchange ActiveSync Server на вашем рабочем месте.</p>
Учетная запись Outlook.com	<p>Синхронизируйте личные контакты из вашей учетной записи Microsoft Outlook.com.</p>
Контакты в телефоне	<p>Вы можете создавать контакты локально в HTC 10 evo, если не желаете хранить их в своих сетевых учетных записях.</p>
nano-SIM-карта	<p>Скопируйте все свои контакты с nano-SIM-карты в HTC 10 evo.</p>

Передача фотографий, видеозаписей и музыки между телефоном и компьютером

Ниже описаны способы передачи мультимедийных файлов с компьютера или на него.

- Подключите HTC 10 evo к компьютеру. Компьютер распознает его как обычный съемный USB-накопитель, и вы сможете копировать мультимедийные файлы в обоих направлениях. См. раздел [Копирование файлов между HTC 10 evo и компьютером](#) на стр. 115.
- Загрузите и используйте программу HTC Sync Manager на компьютере. Вы можете настроить ее на автоматическую передачу музыки, фотографий и видеозаписей с HTC 10 evo на компьютер. Также можно синхронизировать плейлисты между компьютером и телефоном.

Если у вас есть iPhone, вы также можете подключить его и передать на компьютер фотографии из альбома «Пленка» с помощью HTC Sync Manager. А затем снова подключить HTC 10 evo и скопировать все в него.

Подробные сведения см. в справке или руководстве пользователя HTC Sync Manager.

- Используйте службы «облачного» хранилища, чтобы держать свои мультимедийные файлы в одном месте и управлять ими с компьютера, HTC 10 evo и других мобильных устройств.

Установка и удаление приложений

Получение приложений с Google Play

Google Play — это место, где можно найти новые приложения для HTC 10 evo. Выбирайте из широкого спектра бесплатных и платных приложений — от повышающих производительность и развлекательных приложений до игр.



- Вам потребуется учетная запись Кошелек Google™, чтобы покупать платные приложения или делать покупки внутри приложений. Если у вас уже есть учетная запись Google, просто добавьте Кошелек Google, выполнив вход с использованием своих существующих имени пользователя и пароля на веб-сайте wallet.google.com.
- Название приложения Play Маркет может отличаться в зависимости от вашего региона.
- Возможность приобретения приложений зависит от региона.

Поиск и установка приложения

При установке приложений и их использовании в HTC 10 evo приложения могут запрашивать доступ к вашей личной информации либо доступ к определенным функциям или настройкам. Загружайте и устанавливайте только те приложения, которым вы доверяете.



Будьте внимательны при загрузке приложений, у которых есть доступ к функциям или значительной части ваших данных в HTC 10 evo. Вы несете ответственность за результаты использования загружаемых приложений.

1. На Главном экране нажмите , а затем найдите и нажмите **Play Маркет**.
2. Выполните поиск приложения или перейдите к нему.
3. После того как вы найдете понравившееся приложение, нажмите на него и прочтите его описание и отзывы пользователей.

4. Чтобы загрузить или приобрести приложение, нажмите **Установить** (для бесплатных приложений) или нажмите на кнопку с ценой (для платных приложений).
5. Нажмите **Принять**.



Иногда приложения обновляются в результате улучшения функций или исправления ошибок. Для автоматической загрузки обновлений после установки приложения нажмите **⋮** > **Автообновление**.

Чтобы открыть приложение, перейдите на экран «Приложения» и нажмите на нужное приложение.

Восстановление приложений с Google Play

Вы перешли на новый телефон, приобрели другой взамен утерянного или выполнили сброс настроек? Восстановите приложения, которые вы загружали ранее.

1. На Главном экране нажмите **⋮**, а затем найдите и нажмите **Play Маркет**.
2. Нажмите **☰**, чтобы открыть выдвижное меню.
3. Нажмите **Мои приложения и игры**, перейдите на вкладку «Все», а затем нажмите на приложение, которое нужно восстановить.
4. Установите приложение.

Подробности см. в справке по Google Play.

Загрузка приложений из Интернета

Вы можете загружать приложения прямо с веб-сайтов.



Загружаемые с веб-сайтов приложения могут быть из неизвестных источников. В целях защиты HTC 10 evo и ваших личных данных настоятельно рекомендуем вам загружать приложения только с веб-сайтов, которым вы доверяете.

1. Откройте браузер и перейдите на веб-сайт, с которого можно загрузить нужное приложение.
2. Если будет предложено, измените настройки безопасности, чтобы разрешить установку из «Неизвестных источников».
3. Следуйте указаниям по загрузке приложения на веб-сайте.
4. После установки приложения обязательно вернитесь в меню **Настройки** > **Безопасность** и снимите флажок **Неизвестные источники**.

Удаление приложения

Если вам больше не нужно загруженное и установленное вами ранее приложение, вы можете удалить его.



Большинство изначально загруженных приложений удалить нельзя.

На экране «Приложения» нажмите и удерживайте приложение, которое нужно удалить, а затем перетащите его на кнопку **Удалить**.





Если вы приобрели приложение в Play Маркет, вы можете удалить его и вернуть деньги в течение ограниченного периода времени. Дополнительную информацию о политике возврата денег за платные приложения см. в справке по Google Play.

Управление приложениями

Упорядочивание приложений



Можно упорядочить и изменить порядок приложений на экране «Приложения».

1. В HTC BlinkFeed или на любой панели виджетов нажмите .
2. Нажмите , а затем выберите способ упорядочивания приложений, например по алфавиту.
3. Если вы хотите сгруппировать приложения в папки или переупорядочить их, выберите вариант **Пользовательский**.



Отображение или скрытие приложений на экране «Приложения»



1. На экране «Приложения» нажмите  > **Показать или скрыть приложения**.
2. Выберите приложения, которые вы хотите скрыть, или снимите соответствующие флажки, чтобы отобразить их.
3. Нажмите **Готово**.

Группирование приложений в папку



1. На экране «Приложения» нажмите  > **Пользовательский**.
2. Нажмите  > **Пересортировать приложения**.
3. Нажмите и удерживайте приложение, а затем перетащите его на другое приложение, чтобы автоматически создать папку.
4. Чтобы добавить другие приложения, перетащите каждое из них на папку.
5. Чтобы назвать папку, откройте ее, нажмите на строку заголовка папки и введите название.
6. По завершении нажмите .

Перемещение приложений и папок

1. На экране «Приложения» нажмите  > **Пользовательский**.
2. Нажмите  > **Пересортировать приложения**.

3. Нажмите и удерживайте приложение или папку, а затем выполните одно из следующих действий.
 - Перетащите приложение или папку на другое место на той же странице. Дождитесь перемещения занимавшего это место значка, прежде чем поднять палец.
 - Перетащите приложение или папку на стрелку  или , чтобы переместить его на другую страницу.
4. По завершении нажмите .

Удаление приложений из папки

1. На экране «Приложения» нажмите  > **Пользовательский**.
2. Нажмите  > **Пересортировать приложения**.
3. Нажмите на папку, чтобы открыть ее.
4. Нажмите и удерживайте приложение, а затем перетащите его из папки на экран «Приложения». Дождитесь перемещения занимавшего это место значка, прежде чем поднять палец.
5. По завершении нажмите .

Многозадачность

Одновременная работа с двумя приложениями



Некоторые приложения могут не поддерживать эту функцию.

1. Откройте первое приложение, а затем нажмите и удерживайте . На экране появится разделитель экрана.
2. Выполните одно из следующих действий.
 - Если желаемое приложение находится в списке последних приложений, нажмите на него, чтобы выбрать в качестве второго активного приложения.
 - Нажмите **ДОМОЙ**, а затем откройте второе желаемое приложение.

Чтобы отключить представление с разделением экрана, перетащите ручку разделителя экрана к краю экрана. Или нажмите и удерживайте .

Переключение между недавно открывавшимися приложениями

При использовании различных приложений в своем телефоне можно легко переключаться между приложениями, которые вы недавно открывали.

Нажмите , чтобы просмотреть недавно открывавшиеся приложения.

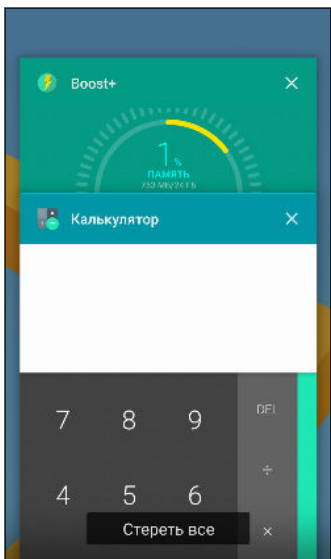

- Чтобы переключиться обратно на приложение, пролистайте карточки до нужного приложения и нажмите на него.
- Чтобы удалить приложение, перетащите его влево или вправо.
- Чтобы удалить все приложения, нажмите **Удалить все**.

Либо дважды нажмите , чтобы быстро переключиться между двумя самыми недавними приложениями.

Управление разрешениями для приложений



При первом открытии приложений будет появляться запрос о предоставлении разрешений на доступ к определенным данным или функциям, например к контактам или микрофону. Это позволяет улучшить контроль над тем, какие приложения имеют санкционированный доступ.

- Если вы подозреваете, что конкретное приложение является вредоносным или запрашивает ненужные разрешения, следует выбрать вариант **Отклонить**, чтобы защитить свой телефон.
- Если выбран вариант **Отклонить** в надежном приложении, то вы не сможете использовать приложение или иметь доступ ко всем его функциям. В этом случае перейдите в меню «Настройки», чтобы изменить разрешения для приложений.

1. На Главном экране нажмите , а затем найдите и нажмите **Настройки**.
2. Нажмите **Приложения**.
3. Нажмите на приложение, которое вы хотите настроить, а затем нажмите **Разрешения**.
4. Выберите разрешения, которые вы хотите включить.

Настройка приложений по умолчанию



В меню «Настройки» можно выбрать приложения по умолчанию для просмотра веб-страниц, отправки текстовых сообщений и др.

1. На Главном экране нажмите , а затем найдите и нажмите **Настройки**.
2. Нажмите **Приложения**.
3. Нажмите  > **Настройка приложений**.
4. В разделе «По умолчанию» выберите программу запуска, веб-браузер, приложение «Телефон», приложения для отправки текстовых сообщений и другие приложения, которые будут использоваться по умолчанию.

Настройка ссылок приложений

Если существует несколько приложений, которые могут быть открыты при нажатии на ссылку — например, на общедоступное сообщение в социальной сети или на мультимедийную ссылку — может появиться окно запроса, где необходимо выбрать желаемое приложение. При появлении запроса после нажатия на ссылку выберите приложение, а затем нажмите **Всегда**, чтобы назначить данное приложение приложением по умолчанию.

Можно также перейти в меню «Настройки», чтобы увидеть настройки ссылок для различных приложений и изменить их.

1. На Главном экране нажмите , а затем найдите и нажмите **Настройки**.
2. Нажмите **Приложения**.
3. Нажмите  > **Настройка приложений** > **Открытие ссылок**.
4. Нажмите на приложение, которое необходимо настроить, а затем нажмите **Открыть связанные адреса**.
5. Выберите **Открыть в этом приложении**, чтобы всегда открывать данное приложение без дополнительных запросов при нажатии на ссылку.

Можно также выбрать обязательный вывод запроса о выборе приложения или запретить использование приложения для открытия ссылок.

Отключение приложения

Приложения, даже если они редко используются, могут работать в фоновом режиме и загружать данные. Если приложение невозможно удалить, вы можете отключить его.

1. На Главном экране нажмите , а затем найдите и нажмите **Настройки**.
2. Нажмите **Приложения**.
3. Нажмите на приложение, а затем нажмите **Отключить**.

HTC BlinkFeed

Что такое HTC BlinkFeed?

Получайте свежие новости по своим интересам или обновления статуса ваших друзей прямо в HTC BlinkFeed. Настройте отображаемые социальные сети, источники новостей и др.

- Проведите по экрану вверх или вниз, чтобы пролистать новости в HTC BlinkFeed.
- Нажмите на блок, чтобы просмотреть содержимое. Если это видеоблок, то можно просмотреть видеозапись в полноэкранном режиме, прослушать аудиозапись и управлять воспроизведением.
- При прочтении новостной статьи проведите по экрану влево или вправо, чтобы просмотреть другие статьи.
- В HTC BlinkFeed можно нажать ДОМОЙ или , чтобы прокрутить экран до конца вверх.
- В HTC BlinkFeed проведите по экрану вправо, чтобы открыть выдвижное меню, где можно выбрать тип каналов или добавить пользовательские темы для отображения.



- Вы увидите виджет часов в HTC BlinkFeed, если вы установили HTC BlinkFeed в качестве Главного экрана.
- HTC BlinkFeed является частью приложения HTC Sense Home. Чтобы использовать новые функции HTC BlinkFeed, обязательно загрузите последнюю версию приложения HTC Sense Home.

Включение и отключение HTC BlinkFeed

1. На Главном экране сведите два пальца вместе.



2. Выполните одно из следующих действий.

- Чтобы включить HTC BlinkFeed, проведите пальцем вправо по эскизам до **+**, затем нажмите.



- Чтобы выключить HTC BlinkFeed, выберите эскиз, нажмите и удерживайте его, а затем перетащите в пункт **Удалить**.

Рекомендуемые рестораны

Не можете решить, какую еду выбрать? Получайте рекомендации о находящихся поблизости ресторанах в HTC BlinkFeed.



Убедитесь, что вы добавили персонализированное содержимое в HTC BlinkFeed. См. раздел [Способы добавления содержимого в HTC BlinkFeed](#) на стр. 136.

1. В HTC BlinkFeed проведите по экрану вправо, чтобы открыть выдвижное меню.
2. Нажмите **+** и убедитесь, что выбран параметр **Где перекусить поблизости**. При запросе предоставьте HTC Sense Home разрешение на доступ к данным о вашем местоположении и личным сведениям об использовании.

Для того чтобы получать рекомендации о ресторанах, необходимо активно использовать HTC BlinkFeed каждый день. Рекомендуемые рестораны будут отображаться в виде блока в HTC BlinkFeed, а также могут отображаться на экране блокировки.

Просмотр рекомендуемых ресторанов

Вы можете просмотреть фотографии ресторана, проложить до него маршрут и т. д.

1. При появлении блока с рекомендуемым рестораном нажмите на него, чтобы получить дополнительную информацию.
2. Вы можете сделать следующее.
 - Нажать на блок с фотографиями или **Просмотреть фотографии**, чтобы пролистать снимки ресторана.
 - Нажмите на значок карты или адрес, чтобы увидеть местоположение и определить маршрут до ресторана.
 - Если отображается номер телефона, нажмите на него, чтобы позвонить в ресторан.
 - При наличии нажмите на точки в нижней части экрана или проведите влево по экрану, чтобы увидеть дополнительные параметры.

Способы добавления содержимого в HTC BlinkFeed

Вы можете персонализировать HTC BlinkFeed для отображения статей и обновлений статуса из ваших любимых приложений и источников новостей.

Добавление источников в HTC BlinkFeed

Вы можете добавить источники новостей, такие как News Republic™, чтобы расширить для себя выбор служб новостей.

1. В HTC BlinkFeed проведите по экрану вправо, чтобы открыть выдвижное меню.
2. Нажмите **+**, а затем выберите источники, которые вы хотите добавить.

Выбор каналов

Вы можете просматривать новости и статьи в HTC BlinkFeed.



Вам необходимо добавить источник новостей, прежде чем вы сможете выбирать каналы.

1. В HTC BlinkFeed проведите по экрану вправо, чтобы открыть выдвижное меню.
2. Рядом с News Republic нажмите **∨ > +**.
3. Проведите по экрану, чтобы просмотреть категории.
4. Выберите один или несколько каналов.

Отображение содержимого из приложений и социальных сетей

Вы можете просматривать сообщения своих друзей из социальных сетей или отображать содержимое из своих приложений HTC прямо в HTC BlinkFeed.



- Необходимо войти в свою учетную запись в социальных сетях, чтобы опубликовать обновление статуса из HTC BlinkFeed.
- При добавлении социальной сети в HTC BlinkFeed вам потребуется дать разрешение HTC Sense на доступ к ней.

1. В HTC BlinkFeed проведите по экрану вправо, чтобы открыть выдвижное меню.
2. Нажмите **+**, а затем выберите желаемые приложения и социальные сети.

Поиск и добавление интересующей темы

Ищете более конкретную тему? Выполните поиск и выберите интересующие вас темы, чтобы отображать их в HTC BlinkFeed.

1. В HTC BlinkFeed проведите по экрану вправо, чтобы открыть выдвижное меню.
2. Рядом с News Republic нажмите **∨ > ⊕**.
3. Нажмите **🔍**, а затем нажмите **Поиск тем** и введите ключевые слова для поиска.
4. Нажмите на результат поиска, чтобы добавить его в раздел «Мои темы» в приложении News Republic.



Индивидуальная настройка канала «Основные темы»

На канале «Основные темы» вы можете просмотреть подборки наиболее популярных статей и обновлений статуса из добавленных вами источников каналов. Вы можете настроить канал «Основные темы» на отображение только элементов из ваших избранных источников новостей и приложений.

1. В HTC BlinkFeed проведите по экрану вправо, чтобы открыть выдвижное меню.
2. Нажмите **⋮ > Настройки > Выберите статьи для подборки**.
3. Выберите источники каналов для отображения на канале «Основные темы».

Воспроизведение видеозаписей на HTC BlinkFeed

При подключении к сети Wi-Fi и наличии новостного сообщения или сообщения в социальной сети, которое содержит видеозапись, она будет автоматически воспроизводиться на блоке.

- Нажмите на блок видеозаписи, чтобы воспроизвести ее в полноэкранном режиме. Нажмите на заголовок блока видеозаписи, чтобы открыть страницу соответствующей статьи.
- В процессе воспроизведения видеозаписи нажмите на экран, чтобы отобразить элементы управления воспроизведением.
- Для отключения функции автовоспроизведения или для автовоспроизведения видеозаписей при использовании Мобильного интернета нажмите , затем в открывшемся выдвигном меню нажмите  > **Настройки** > **Видеозаписи** **воспроизводятся автоматически**. Выберите желаемое значение.

Публикация в социальных сетях

Вы легко можете опубликовать обновление статуса прямо из HTC BlinkFeed.







- Необходимо войти в свою учетную запись в социальных сетях, чтобы опубликовать обновление статуса из HTC BlinkFeed.
- При добавлении социальной сети в HTC BlinkFeed необходимо предоставить разрешение HTC Sense на доступ к ней.

1. В HTC BlinkFeed проведите по экрану вправо, чтобы открыть выдвигное меню.
2. Нажмите  > **Создать**, а затем выберите социальную сеть.
3. Составьте свое обновление статуса и опубликуйте его в социальной сети.

Удаление содержимого из HTC BlinkFeed

Вы можете удалить содержимое, которое не хотите видеть в HTC BlinkFeed, — как блок, так и целый канал.

- Чтобы удалить блок, нажмите и удерживайте его, а затем нажмите **Удалить**.
- Для удаления источника канала в выдвигном меню рядом с пунктом News Republic нажмите  > . Затем нажмите на любой блок, отмеченный значком , чтобы удалить его.
- Чтобы удалить социальные сети или приложения из HTC BlinkFeed, в выдвигном меню нажмите . Затем снимите флажки напротив социальных сетей и приложений, чтобы они не отображались в HTC BlinkFeed.

Темы

Что такое HTC Темы?

Темы обеспечивает быстрый и простой способ настройки телефона с помощью элементов, таких как фоновые рисунки, звуки и значки.

Необходимо выполнить вход с помощью своей предпочтительной учетной записи для перехода из доступных тем в магазин « Темы» или для создания собственных.



Приложение « Темы» является частью приложения HTC Sense Home. Чтобы использовать новые функции приложения « Темы», обязательно загрузите последнюю версию приложения HTC Sense Home.

Загрузка тем и отдельных элементов

Вы можете находить и загружать предварительно созданные темы и элементы, чтобы легко персонализировать свой телефон.

1. Нажмите и удерживайте пустую область на Главном экране.
2. Нажмите **Изменить тему**.
3. Если вы используете приложение «Темы» впервые, нажмите **Приступить к работе**, а затем выполните вход с помощью своей предпочтительной учетной записи.
4. Нажмите **☰** > **Рекомендуемые**.
5. На экране «Рекомендуемые» нажмите **⋮** рядом с каждой категорией, чтобы просмотреть рекомендуемые элементы.
6. Нажмите на эскиз, чтобы перейти на экран со сведениями о нем.
7. Нажмите **Загрузить**.



Если вы не хотите загружать тему или элемент сразу, нажмите **🔖**, чтобы сначала сделать закладку.

Чтобы применить тему после завершения загрузки, нажмите **Применить**. Если выбранная тема содержит звуки, то мелодия звонка, звук уведомления и звук оповещения также изменятся.

Создание собственной темы

Вы можете создать и настроить собственную тему, а также опубликовать ее для загрузки другими пользователями.

1. Нажмите и удерживайте пустую область на Главном экране.
2. Нажмите **Изменить тему**.
3. Нажмите **+** > **Изменить фоновый рисунок**, чтобы установить основной фоновый рисунок для своей темы.
4. Выберите изображение из телефона или сделайте фотографию с помощью приложения «Камера».
5. Перемещайте или увеличивайте рамку обрезки, выбирая нужный фрагмент изображения.
6. Обрежьте и сохраните изображение.
7. Нажмите **Далее**.
8. Проведите пальцем вверх или вниз до предварительно определенного стиля, чтобы выбрать его для своей темы.
9. Вы можете сделать следующее.
 - Нажмите **Далее**, если дальнейшая настройка темы не требуется.
 - Нажмите **Изменить**, затем выберите любые категории, которые вы хотите настроить, и экспериментируйте с настройками до тех пор, пока не будете удовлетворены результатом.

Нажмите **Предварительный просмотр**, чтобы увидеть, как выглядит ваша тема.

10. Нажмите **Готово**, задайте имя теме и нажмите **ОК**, чтобы сохранить ее.

Для применения темы после ее сохранения убедитесь в том, что выбран параметр **Применить эту тему**.

Нахождение своих тем

Темы, которые вы загрузили, отметили закладками или создали можно найти в своей коллекции тем.



1. Нажмите и удерживайте пустую область на Главном экране.
2. Нажмите **Изменить тему**.
3. Нажмите **☰** > **Мои темы**.

Изменение своей темы

После применения темы вы можете смешивать и сопоставлять составные элементы других тем, например, звуки, значки, фоновые рисунки.





Для смешивания и сопоставления тем прежде всего необходимо загрузить элементы тем из магазина «Темы».

1. Нажмите и удерживайте пустую область на Главном экране.
2. Нажмите **Изменить текущую тему**.
3. Нажмите на любую категорию, которую вы хотите изменить.
4. Нажмите на элемент в категории. Если категория пустая, нажмите  рядом с названием категории и выберите одну из коллекций, из которой будете делать дальнейший выбор.
5. Нажмите **Загрузить** для получения содержимого, а затем нажмите **Применить**, чтобы внести изменения в текущую тему.
6. Нажимайте , пока не появится экран «Изменить текущую тему». Продолжайте вносить изменения до тех пор, пока вы не будете удовлетворены результатом.
7. Нажмите **Сохранить копию**, чтобы сохранить новую тему, или в случае редактирования скопированной темы нажмите **Сохранить**, чтобы сохранить изменения.

Удаление темы

Вы можете удалить тему, если больше не хотите хранить ее в телефоне.

1. Нажмите и удерживайте пустую область на Главном экране.
2. Нажмите **Изменить тему**.
3. Нажмите  > **Мои темы**.
4. Найдите элемент для удаления и нажмите на него.
5. Нажмите  > **Удалить**.



Если элемент в настоящее время используется, он продолжит использоваться в вашем телефоне, пока не будет применена другая тема.

Выбор макета главного экрана

Для выбора доступны два макета главного экрана.

Классический макет позволяет добавлять традиционные ярлыки приложений и виджеты на Главный экран. Конструктивно данный макет будет следовать и соответствовать добавленным на Главный экран элементам согласно невидимой сетке.



Свободный макет главного экрана не содержит ограничений сетки и позволяет размещать значки и виджеты в любом месте на Главном экране. Пользовательские этикетки можно также использовать в качестве ярлыков приложений!

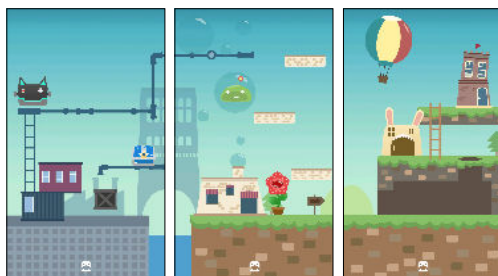

1. Нажмите и удерживайте пустую область на Главном экране.
2. Нажмите **Изменить макет главного экрана**.
3. Выберите желаемый макет Главного экрана.

Использование этикеток в качестве ярлыков приложений

Замените обычные ярлыки приложений на этикетки, которые сливаются с фоновым рисунком главного экрана. Вы можете связать отдельные этикетки с разными приложениями.

1. Переключитесь на Свободный макет. Информацию о том, как это сделать, см. в разделе [Выбор макета главного экрана](#) на стр. 142.
2. Нажмите и удерживайте пустую область на Главном экране.
3. Во всплывающем меню нажмите **Добавить этикетки**.
4. Нажмите  > **Этикетки**.
5. Прокрутите список этикеток и перетащите этикетку на желаемую панель виджетов.

6. Нажмите на новую добавленную этикетку, а затем нажмите на приложение, чтобы связать его с этикеткой.



Если необходимо связать этикетку с другим приложением, нажмите и удерживайте ее на панели виджетов, а затем перетащите ее на область **Повторная установка связи**.

7. Чтобы отобразить или скрыть название приложения, с которым она связана, нажмите и удерживайте этикетку на панели виджетов, а затем перетащите ее на область **Показать надпись** или **Скрыть надпись**.





Вы можете отображать или скрывать надписи для всех этикеток на Главном экране. Нажмите и удерживайте пустую область на панели виджетов, а затем нажмите **Показать или скрыть надписи для этикеток**.

Несколько фоновых рисунков

Можно разделить панорамную фотографию на три части, чтобы растянуть ее на три панели Главного экрана как единое изображение. Либо можно выбрать три разных фоновых рисунка для каждой панели виджетов.



- Режим «Несколько фоновых рисунков» доступен только в Классическом макете главного экрана.
- Режим «Несколько фоновых рисунков» можно установить только для трех панелей виджетов. Крайняя правая фотография будет использоваться в качестве фонового рисунка для любых дополнительных панелей.



1. Нажмите и удерживайте пустую область на Главном экране.
2. Нажмите **Изменить текущую тему > Фон главного экрана**.
3. Нажмите  > **Несколько**. Появятся три эскиза страниц.
4. Нажмите **Изменить фоновый рисунок** под первым эскизом страницы.
5. Выберите один из предустановленных фоновых рисунков или нажмите , чтобы выбрать одну из своих фотографий.
Если выбрана панорамная фотография, необходимо обрезать ее, начиная от области, которая будет соответствовать левой панели виджетов Главного экрана.
6. Повторите шаги 4 и 5, чтобы изменить фоновый рисунок для второй и третьей панели виджетов.
7. Нажмите .

Фоновый рисунок для разного времени дня

Настройте автоматическое изменение фонового рисунка главного экрана в течение дня и ночи.



Фоновый рисунок «По времени» можно использовать только в Классическом макете главного экрана.

1. Нажмите и удерживайте пустую область на Главном экране.
2. Нажмите **Изменить текущую тему** > **Фон главного экрана**.
3. Нажмите  > **По времени**. Появятся два эскиза страниц.
4. Нажмите **Изменить фоновый рисунок** под эскизом «День», чтобы выбрать фоновый рисунок, который будет отображаться в дневное время.
5. Выберите один из предустановленных фоновых рисунков или нажмите , чтобы выбрать одну из своих фотографий.
6. Нажмите **Изменить фоновый рисунок** под эскизом «Ночь», чтобы выбрать фоновый рисунок, который будет отображаться в ночное время.
7. Нажмите .

Фоновый рисунок экрана блокировки

Вместо фонового рисунка главного экрана можно установить другой фоновый рисунок для экрана блокировки.

1. Нажмите и удерживайте пустую область на Главном экране.
2. Нажмите **Изменить текущую тему** > **Фоновый рисунок экрана блокировки**.
3. Выберите один из эскизов или нажмите , чтобы выбрать одну из своих фотографий.
4. Нажмите **Применить** или **Сохранить**.

Boost+

Сведения о Boost+

Вы можете выполнять различные действия при использовании приложения Boost+.

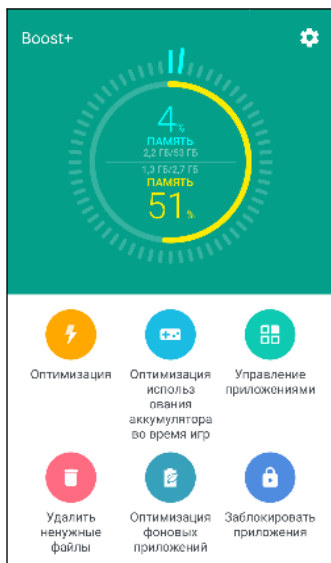

- Отслеживание объема памяти телефона и ее использования.
- Удаление данных из кэша, установщиков приложений и временных файлов в телефоне.
- Оптимизация системных ресурсов для увеличения заряда аккумулятора, когда вы играете в свои любимые игры.
- Управление некорректными действиями приложений, прекращение работы неиспользуемых приложений в фоновом режиме, блокировка приложений с конфиденциальным содержимым или удаление неиспользуемых приложений.



Включение и выключение функции Smart Boost

Функция Smart Boost позволяет приложению Boost+ автоматически освобождать место в памяти телефона.

1. На Главном экране нажмите , а затем найдите и нажмите Boost+.
2. Нажмите , а затем установите или снимите флажок **Smart boost**.
3. При запросе настроить системное разрешение для Boost+, нажмите **Продолжить > Boost+**
4. Нажмите на переключатель «Разрешить доступ к сведениям об использовании» **Вкл./Выкл.**



Добавление приложений в список исключений Smart Boost

Можно настроить приложение Boost+ так, чтобы оно пропускало определенные приложения при выполнении проверок Smart Boost.

1. На Главном экране нажмите , а затем найдите и нажмите Boost+.
2. Нажмите **Smart boost**.
3. Нажмите  > **Управление пропущенными приложениями**.
4. Нажмите , а затем выберите приложения, которые следует пропускать.
5. Нажмите **Добавить**.

Удаление ненужных файлов вручную

Регулярно удаляйте ненужные файлы, которые создают беспорядок в памяти телефона и снижают его производительность.

1. На Главном экране нажмите , а затем найдите и нажмите Boost+.
2. Нажмите **Удалить ненужные файлы**.
Приложение Boost+ покажет, какой объем памяти используется различными ненужными файлами, например кэш-файлами, рекламными и временными файлами и установщиками приложений.
3. Установите или снимите флажки напротив типов ненужных файлов, которые следует удалить.
Можно нажать на значок  рядом с категорией для просмотра файлов внутри нее.
4. Нажмите , чтобы удалить ненужные файлы.



В настройках приложения Boost+ можно также выбрать отправку уведомления, если объем ненужных файлов превышает установленный предел или если приложение не используется в течение определенного периода времени.

Включение функции «Оптимизация использования аккумулятора во время игр» для выбранных игр

Если приложение добавлено в список «Оптимизация использования аккумулятора во время игр», телефон автоматически оптимизирует системные ресурсы, пока вы играете. Это помогает увеличить заряд аккумулятора.



Данная функция имеется не во всех телефонах.

1. На Главном экране нажмите , а затем найдите и нажмите Boost+.
2. Нажмите **Оптимизация использования аккумулятора во время игр**.
3. Для добавления игры в список нажмите **+**, а затем выберите одно или несколько приложений для включения в список.
4. Нажмите **Добавить**.
5. На экране «Оптимизация использования аккумулятора во время игр» нажмите на переключатель **Вкл./Выкл.** рядом с приложением, чтобы включить данную функцию.

При соответствующем запросе можно открыть приложение и проверить, соответствует ли оптимизированный результат предпочитаемым вами параметрам просмотра.





Для удаления приложения из списка нажмите  > **Удалить**. Выберите одно или несколько приложений и нажмите **Удалить**.

Управление некорректными действиями загруженных приложений

Приложение Boost+ может выполнять проверку на наличие некорректных действий загруженного приложения, которые могут влиять на производительность телефона. При обнаружении некорректного действия можно прекратить его выполнение. Можно также удалить загруженное приложение с помощью приложения Boost+.



Удалять можно только загруженные вами приложения.

1. На Главном экране нажмите , а затем найдите и нажмите Boost+.
2. Нажмите **Управление приложениями**.
3. Выполните любое из следующих действий.
 - Для удаления ненужных приложений выберите одно или несколько приложений на вкладке «Приложения» и нажмите .
 - Перейдите на вкладку «Некорректные действия», чтобы просмотреть обнаруженные некорректные действия. При наличии такого действия, нажмите на него и выберите операцию.

Управление приложениями, работающими в фоновом режиме

Вы можете настроить приложение Boost+ на автоматическое прекращение работы неиспользуемых приложений в фоновом режиме. Это помогает экономить заряд аккумулятора.

1. На Главном экране нажмите , а затем найдите и нажмите Boost+.
2. Нажмите **Оптимизировать фоновые приложения**.
3. Убедитесь в том, что переключатель «Оптимизировать фоновые приложения» **Вкл./Выкл.** включен.



Boost+ показывает список неиспользуемых приложений, работающих в фоновом режиме.

4. Нажмите на приложение в разделе «Останавливать автоматически» и выберите один из параметров, чтобы работа приложения останавливалась всегда, останавливалась в случае неиспользования приложения в течение определенного периода времени или всегда продолжалась в фоновом режиме.



Для автоматической остановки приложения по окончании периода бездействия нажмите  > **Расписание автоматической остановки**, а затем выберите период неиспользования приложения, по окончании которого оно будет автоматически остановлено.

Создание графического ключа разблокировки для некоторых приложений

Добавьте защитный графический ключ для некоторых установленных приложений, которые вы считаете личными. Заблокируйте данные приложения и они будут запрашивать графический ключ разблокировки при открытии приложения, чтобы предотвратить доступ посторонних лиц без вашего разрешения.

1. На Главном экране нажмите , а затем найдите и нажмите Boost+.
2. Нажмите **Заблокировать приложения**.
3. Введите графический ключ разблокировки.
4. Вы можете войти в свою учетную запись Google или ответить на контрольный вопрос. Это является только методом аутентификации для сброса графического ключа разблокировки.
5. Нажмите на переключатель **Вкл./Выкл.** рядом с приложением, для открытия которого будет запрашиваться графический ключ разблокировки.
6. Нажмите .



- Для изменения графического ключа разблокировки для приложения нажмите **Заблокировать приложения**, а затем введите графический ключ разблокировки. Нажмите  > **Изменить графический ключ**.
- Для использования отпечатка пальца для разблокировки приложений нажмите **Заблокировать приложения**. При запросе ввести графический ключ разблокировки нажмите , а затем выберите параметр **Используйте отпечаток пальца для разблокирования**.

HTC Ice View

Просмотр уведомлений приложений на HTC Ice View

Ваш телефон обеспечивает быстрый доступ к уведомлениям и приложениям — в том числе к приложению «Камера» — без открывания футляра.

1. Чтобы вывести телефон HTC из режима сна, дважды нажмите на HTC Ice View.

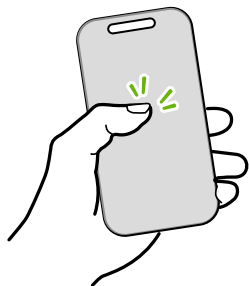

2. При получении уведомлений приложений проведите пальцем влево или вправо, чтобы просмотреть типы полученных уведомлений.
3. Проведите пальцем вверх, чтобы прокрутить список уведомлений конкретного типа, а затем проведите пальцем влево или вправо, чтобы просмотреть отдельно каждое уведомление.
4. Проведите пальцем вниз по футляру, чтобы очистить список уведомлений.

Можно также выполнить быстрые действия с помощью футляра HTC Ice View, например, перезвонить в ответ на пропущенный вызов или отключить будильник.

Выбор уведомлений для отображения на HTC Ice View

Выберите тип уведомлений приложений, которые следует отображать на телефоне — в том числе «Почта», «Сообщения», «Телефон» и другие.



Возможно, потребуется вставить телефон в HTC Ice View и дважды нажать на футляр, чтобы активировать или отобразить приложение Ice View.

1. На Главном экране нажмите , а затем найдите и нажмите Ice View.
2. Нажмите **Управление уведомлениями приложений в Ice View**.
3. Выберите, какие уведомления приложений следует отобразить, а какие скрыть.

Запуск камеры с HTC Ice View

Приложение «Камера» можно открыть и использовать непосредственно на HTC Ice View.

1. Поднимите телефон вертикально.
2. Сразу дважды проведите пальцем вниз по HTC Ice View.

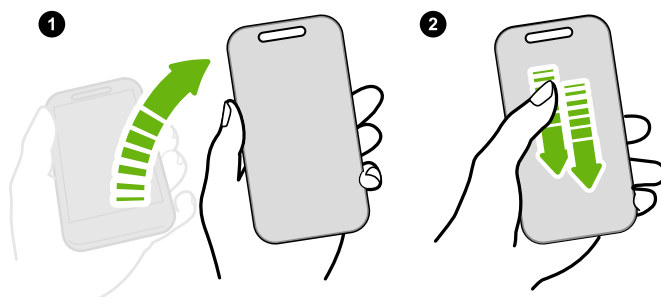

Расстояние проведения пальцем должно быть не менее 3 см.

3. Сделайте фотографию или видеозапись прямо с футляра.





Возникают проблемы при запуске камеры?

Если вам не удастся запустить приложение «Камера» с футляра HTC Ice View, проверьте, включены ли функции **Открыть камеру при выключенном экране** и **Открыть камеру с главного экрана Ice View**.

1. На Главном экране нажмите , а затем найдите и нажмите Ice View.
2. Выберите параметры **Открыть камеру при выключенном экране** и **Открыть камеру с главного экрана Ice View**.



Управление воспроизведением музыки с HTC Ice View

Запустите воспроизведение композиции на телефоне и закройте футляр HTC Ice View, чтобы увидеть элементы управления воспроизведением.

1. Во время воспроизведения композиции в приложении Play Музыка и при закрытом футляре HTC Ice View дважды нажмите на футляр, чтобы включить экран.
Вы увидите элементы управления воспроизведением, отображаемые на футляре.
2. Вы можете сделать следующее.
 - Нажмите или проведите пальцем вниз по , чтобы приостановить воспроизведение. Нажмите или проведите пальцем вверх по , чтобы возобновить воспроизведение.
 - Нажмите или проведите пальцем вправо по , чтобы перейти к предыдущей композиции. Нажмите или проведите пальцем влево по , чтобы перейти к следующей композиции.
 - Для регулировки громкости используйте кнопки ГРОМКОСТЬ.

Управление телефонными вызовами

Каждый раз при поступлении вызова можно просто провести пальцем по футляру, чтобы ответить или отклонить вызов. Вы можете видеть до 10 различных входящих вызовов или набранных номеров на HTC Ice View.

- Во время входящего вызова с отображением соответствующего значка  можно сделать следующее.
 - Проведите пальцем вверх по футляру, чтобы ответить.
 - Проведите пальцем вниз по футляру, чтобы отклонить вызов.
- Если вы пропустили вызов, вы увидите соответствующий значок . Проведите пальцем вверх по футляру, чтобы увидеть имя звонившего абонента. Проведите пальцем вверх еще раз, чтобы перезвонить этому абоненту.





Недавние вызовы не отображаются на HTC Ice View?

Если вы установили блокировку экрана с вводом учетных данных, откройте приложение Ice View и установите флажок **Показать журнал вызовов**, чтобы недавние вызовы отображались на экране.

Погода и время

Проверка Погода

Используйте приложение и виджет «Погода» для проверки текущей погоды и получения прогнозов погоды на ближайшие несколько дней. Помимо вашего текущего местоположения вы можете просматривать прогнозы погоды для других городов по всему земному шару.

1. На Главном экране нажмите , а затем найдите и нажмите «Погода». Вы увидите погоду для различных городов, включая место, в котором вы находитесь.
2. Нажмите на город, чтобы просмотреть информацию о погоде.
3. Перейдите на вкладки «Почасовой» и «Прогноз», чтобы просмотреть прогноз погоды для выбранного местоположения.
4. Чтобы проверить погоду в других городах, нажмите  и выберите нужный город.
5. Чтобы добавить другие города, нажмите  и введите местоположение.
6. Чтобы изменить температурную шкалу, расписание обновления и другие параметры, нажмите  > **Настройки**.

Настройки приложения «Погода» также влияют на информацию о погоде, отображаемую в приложении «Часы».

Изменение города в виджете «Часы с погодой»

Вы можете изменить город в виджете Часы с погодой прямо из самого виджета.

1. В виджете «Часы с погодой» нажмите на название текущего города.
2. Нажмите .
3. Введите название искомого города. По мере ввода на экране будут появляться поисковые подсказки.
4. Нажмите на город, который вы хотите добавить.
5. Нажмите на город, чтобы выбрать его для отображения в виджете «Часы с погодой».



При запросе подтверждения нажмите **ОК**.

Включение служб определения координат из виджета «Часы с погодой»



Если вы забыли включить службы определения координат, это можно легко сделать из виджета «Часы с погодой».

1. В виджете «Часы с погодой» нажмите **Включить службу определения координат для получения прогнозов погоды** > **ОК**.
2. При запросе нажмите на переключатель в строке заголовка «Координаты», чтобы включить службы определения координат.

Работа с приложением «Часы»

Получите от приложения «Часы» не только обычные дату и время. Используйте свой телефон как часы мирового времени, чтобы узнать дату и время в городах по всему миру. Вы также можете установить сигналы будильника или отслеживать свое время с помощью секундомера и таймера.

Установка даты и времени вручную

1. На Главном экране нажмите , а затем найдите и нажмите «Часы».
2. На вкладке «Мировое время» нажмите  > **Установить дату и время**.
3. Снимите флажки **Автонастройка даты и времени** и **Автонастройка часового пояса**, а затем установите требуемые часовой пояс, дату и время.



Для отображения времени по военному стандарту выберите параметр **24-часовой формат**.

Установка будильника

Вы можете установить один или несколько будильников.

1. На Главном экране нажмите , а затем найдите и нажмите «Часы».
2. На вкладке «Будильники» установите флажок соответствующего будильника, а затем нажмите на этот будильник.
3. В разделе «Установка будильника» задайте время срабатывания будильника, прокручивая колесики.

4. Если вы хотите установить будильник на несколько дней, нажмите **Повторить**.
5. Нажмите **Готово**.





- Чтобы отключить будильник, снимите флажок этого будильника.
- Если вам нужно установить более трех будильников, нажмите **+**.

Google Фото

Работа с приложением «Google Фото»

Вы можете выполнять различные действия при использовании приложения «Google Фото» в своем телефоне.

- Просмотр, изменение и отправка фотографий и видеозаписей, сделанных с помощью телефона. Доступ к медиафайлам, резервная копия которых была ранее создана в учетной записи Google.

Наличие значка  или  на эскизе означает, что медиафайл сохранен только в телефоне и не имеет резервной копии в учетной записи Google. Отсутствие этого значка показывает, что фотография или видеозапись уже имеет резервную копию в учетной записи.

- Для выбора фотографий и видеозаписей нажмите и удерживайте эскиз, чтобы выбрать один файл. Нажмите на дату, чтобы выбрать все медиафайлы, созданные в этот день. Либо нажмите и удерживайте эскиз в качестве первого выбранного элемента и переместите палец на последний элемент для выбора.
- Улучшение фотографий в формате RAW, сделанных с помощью приложения HTC «Камера».
- Добавление эффекта Hyperlapse к видеозаписям.
- Изменение скорости замедленных видеозаписей.





Для получения дополнительной информации о приложении «Google Фото» нажмите  > **Справка**. Либо перейдите на страницу support.google.com/photos.

Просмотр фотографий и видеозаписей



При первом открытии приложения «Google Фото» войдите в свою учетную запись Google, если будет предложено, и включите или отключите функцию синхронизации и резервного копирования.







1. На Главном экране нажмите , а затем найдите и нажмите «Фотографии».

Локальные и синхронизированные фотографии и видеозаписи будут упорядочены по дате. Наличие значка  или  на эскизе означает, что медиафайл сохранен только в телефоне и не имеет резервной копии в учетной записи.

2. Чтобы переключиться на другой режим представления, нажмите на значок  > **Макет**, а затем выберите режим представления медиафайлов.





3. Нажмите на эскиз для просмотра в полноэкранном режиме.
4. Для просмотра только фотографий и видеозаписей, сохраненных в памяти телефона и на карте памяти, нажмите , чтобы открыть выдвигаемое меню, а затем нажмите **Папки устройства**.

Редактирование фотографий



1. На Главном экране нажмите , а затем найдите и нажмите «Фотографии».
2. Нажмите на эскиз фотографии, чтобы просмотреть ее в полноэкранном режиме.
3. Нажмите , а затем выполните любое из следующих действий.
 - Нажмите , чтобы настроить яркость, цвет и другие параметры.
 - Нажмите , чтобы применить к фотографии фильтр.
 - Нажмите , чтобы повернуть или обрезать фотографию.
4. В процессе редактирования нажмите и удерживайте фотографию, чтобы сравнить изменения с оригиналом.
5. После внесения изменений нажмите .
6. Нажмите **Сохранить**.

Улучшение фотографий в формате RAW

После съемки в формате RAW можно улучшить контрастность снимков и отображение деталей с помощью приложения «Фотографии».

1. На Главном экране нажмите , а затем найдите и нажмите «Фотографии».
2. Найдите фотографию в формате RAW, которую необходимо улучшить, и нажмите на нее.
Фотографии в формате RAW отмечены значком  на эскизе.
3. Нажмите , а затем нажмите **Автоулучшение RAW**.
4. Нажмите  для переключения между фотографиями «до» и «после».
5. По завершении нажмите .

Обрезка видеозаписи

1. На Главном экране нажмите , а затем найдите и нажмите «Фотографии».
2. Нажмите на эскиз видеозаписи, чтобы просмотреть ее в полноэкранном режиме.
3. Нажмите , а затем перетащите ползунки обрезки в ту часть, где вы хотите, чтобы начиналась и заканчивалась видеозапись.

4. Нажмите  для предварительного просмотра обрезанной видеозаписи.
5. Нажмите **Сохранить**.



Обрезанная видеозапись будет сохранена в виде копии. Исходная видеозапись останется без изменений.

Изменение скорости воспроизведения замедленной видеозаписи

Вы можете изменять скорость воспроизведения выбранной части замедленной видеозаписи.





Изменять скорость воспроизведения видео можно только для видеозаписей, снятых с использованием функции замедленной съемки в приложении «Камера».

1. На Главном экране нажмите , а затем найдите и нажмите «Фотографии».
2. Найдите и нажмите на эскиз замедленной видеозаписи, чтобы просмотреть ее в полноэкранном режиме.
Замедленные видеозаписи отмечены значком  на эскизе.
3. Нажмите на экран, чтобы отобразить экранные элементы управления.
4. Перемещая левый и правый ползунки, выделите фрагмент видеозаписи, который вы хотите замедлить.
5. Нажмите , чтобы просмотреть результат.
Скорость воспроизведения можно изменять в процессе предварительного просмотра.

Редактирование видеозаписи Hyperlapse

Если видеозапись сделана в режиме Hyperlapse, можно применять переменную скорость к разным сегментам видеозаписи.

1. На Главном экране нажмите , а затем найдите и нажмите «Фотографии».
2. Найдите и нажмите на видеозапись Hyperlapse, чтобы просмотреть ее в полноэкранном режиме.
Видеозаписи Hyperlapse отмечены значком  на эскизе.
3. Нажмите .

4. Перемещайте левый и правый ползунки, чтобы разделить видеозапись на сегменты.

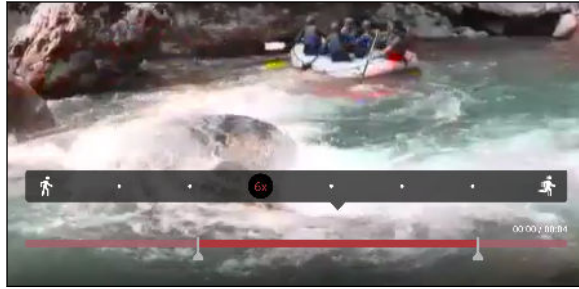

5. Нажмите на сегмент, который вы хотите изменить, а затем нажмите на точку, которая соответствует конкретной скорости воспроизведения, чтобы изменить выбранный сегмент.
6. Повторите предыдущее действие для остальных сегментов.
7. Нажмите ✓.

Измененная видеозапись будет сохранена в виде копии. Исходная видеозапись останется без изменений.

Добавление эффекта Hyperlapse в обычную видеозапись



1. На Главном экране нажмите **⋮**, а затем найдите и нажмите «Фотографии».
2. Найдите и нажмите на эскиз видеозаписи, чтобы просмотреть ее в полноэкранном режиме.
3. Нажмите **⋮** > **Изменить в**.
4. Нажмите **Создать hyperlapse-видео**.
5. Перемещайте левый и правый ползунки, чтобы разделить видеозапись на сегменты.
6. Нажмите на сегмент, который вы хотите изменить, а затем нажмите на точку, которая соответствует конкретной скорости воспроизведения, чтобы изменить выбранный сегмент.
7. Повторите предыдущее действие для остальных сегментов.
8. Нажмите ✓.

Измененная видеозапись будет сохранена в виде копии. Исходная видеозапись останется без изменений.

Почта

Проверка почты

Приложение «Почта» позволяет читать, отправлять и систематизировать сообщения эл. почты из одной или нескольких учетных записей эл. почты, настроенных вами в телефоне.

1. На Главном экране нажмите , а затем найдите и нажмите «Почта». На экране появится папка входящих сообщений одной из ваших учетных записей эл. почты.
2. Выполните любое из следующих действий.
 - Нажмите на сообщение эл. почты, чтобы прочесть его.
 - Чтобы отобразить сообщения эл. почты из другой почтовой папки, нажмите  > **Папка**, а затем нажмите на папку, которую вы хотите просмотреть.
 - Для переключения между учетными записями эл. почты или просмотра сообщений эл. почты из всех ваших учетных записей нажмите .

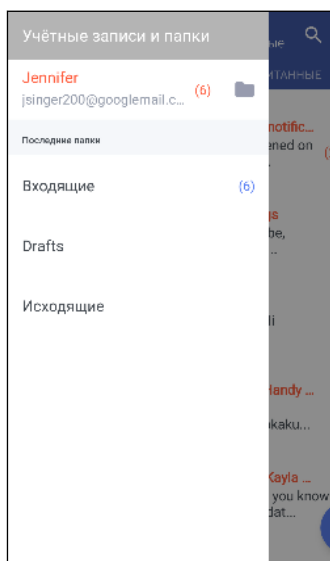

- Чтобы изменить настройки учетной записи эл. почты, сначала выберите учетную запись, а затем нажмите  > **Настройки**.

Систематизация папки входящих сообщений

В вашей папке входящих сообщений целая груда сообщений эл. почты? Вы можете распределить сообщения эл. почты по вкладкам, чтобы можно было быстро находить нужные сообщения.

1. Переключитесь на учетную запись эл. почты, которую вы хотите использовать.
2. В папке входящих сообщений нажмите  > **Изменить вкладки**.



3. Выберите вкладки, которые вы хотите добавить в папку входящих сообщений.
4. Чтобы упорядочить вкладки, перетащите , а затем переместите вкладку на новое место.
5. Нажмите **Готово**.
6. Перейдите на добавленную вкладку, чтобы проверить свои сообщения эл. почты.

Отправка сообщения эл. почты



1. На Главном экране нажмите , а затем найдите и нажмите «Почта».
2. Переключитесь на учетную запись эл. почты, которую вы хотите использовать.
3. Нажмите **+**.
4. Укажите одного или нескольких получателей.





Хотите добавить получателей копии или скрытой копии сообщения эл. почты? Нажмите  > **Поля «Копия/Скрытая копия»**.

5. Введите тему, а затем создайте сообщение.
6. Выполните любое из следующих действий.
 - Добавьте вложение. Нажмите  и выберите то, что вы хотите вложить.
 - Установите приоритет для важного сообщения. Нажмите  > **Задать приоритет**.
7. Нажмите .



Чтобы сохранить сообщение эл. почты в виде черновика для отправки в дальнейшем, нажмите  > **Сохранить**. Либо нажмите .

Возобновление работы с черновиком сообщения эл. почты

1. В папке входящих сообщений учетной записи эл. почты нажмите  > **Папка > Черновики**.
2. Нажмите на сообщение.
3. Закончив редактирование сообщения, нажмите .

Чтение сообщения эл. почты и ответ на него

1. На Главном экране нажмите , а затем найдите и нажмите «Почта».
2. Переключитесь на учетную запись эл. почты, которую вы хотите использовать.

3. В папке входящих сообщений учетной записи эл. почты нажмите на беседу или сообщение, которое вы хотите прочитать.



Если вы хотите прочитать отдельное сообщение внутри беседы, нажмите \sphericalangle , чтобы раскрыть беседу, а затем нажмите на сообщение эл. почты.

4. Нажмите **Ответить** или **Ответить всем**.



Нажмите ⋮ для доступа к другим действиям с эл. почтой.

Быстрый ответ на сообщение эл. почты

Вы можете быстро ответить на новое сообщение эл. почты с Главного экрана или экрана блокировки.

1. При получении уведомления о новом сообщении эл. почты откройте панель «Уведомления».
2. На экране предварительного просмотра сообщения эл. почты нажмите **Ответить всем**.

Если у вас несколько уведомлений и вы не видите меню выбора действий для сообщения эл. почты, раскройте экран предварительного просмотра, разведя два пальца в стороны на соответствующем уведомлении.

3. Напишите ответное сообщение и нажмите \blacktriangleright .

Управление сообщениями эл. почты

Приложение «Почта» позволяет легко сортировать, перемещать и удалять сообщения эл. почты.

Сортировка сообщений эл. почты

Настройте способ сортировки сообщений эл. почты.

В папке входящих сообщений учетной записи эл. почты нажмите ⋮ > **Сортировать**, а затем выберите параметры сортировки.

Перемещение сообщений эл. почты в другую папку

1. Переключитесь на учетную запись эл. почты, которую вы хотите использовать.
2. Выберите сообщения эл. почты, которые вы хотите переместить.



Чтобы выбрать все сообщения эл. почты, сначала выберите одно из них, а затем нажмите ⋮ > **Выбрать все**.

3. Нажмите **Переместить в**, а затем выберите папку.

Удаление сообщений эл. почты

1. Переключитесь на учетную запись эл. почты, которую вы хотите использовать.
2. Выберите сообщения, которые вы хотите удалить.



Чтобы выбрать все сообщения эл. почты, сначала выберите одно из них, а затем нажмите **⋮** > **Выбрать все**.

3. Нажмите **Удалить**.

Поиск сообщений эл. почты

1. На Главном экране нажмите **⋮**, а затем найдите и нажмите «Почта».
2. Нажмите **🔍**.
3. Если вы хотите сузить область поиска, нажмите **⚙️**, отметьте соответствующие параметры поиска, а затем нажмите **ОК**.
4. В поле поиска введите слова, которые вы хотите найти.
5. Нажмите на результат, чтобы открыть сообщение эл. почты.

Поиск сообщений эл. почты от контакта

Вы помните отправителя, но не можете найти конкретное сообщение эл. почты от него?

1. Переключитесь на учетную запись эл. почты, которую вы хотите использовать.
2. Нажмите и удерживайте сообщение эл. почты от контакта.
3. Нажмите **Показать всю почту от отправителя**. На экране появится список сообщений эл. почты от этого контакта.

Работа с эл. почтой Exchange ActiveSync

С помощью учетной записи Microsoft Exchange ActiveSync можно отмечать флажком важные сообщения эл. почты или отправлять сообщения о своем отсутствии в офисе прямо в телефоне.

Отметка сообщения эл. почты флажком

1. На Главном экране нажмите **⋮**, а затем найдите и нажмите «Почта».
2. Переключитесь на свою учетную запись Exchange ActiveSync.
3. При просмотре папки входящих сообщений нажмите на значок флажка рядом с беседой или сообщением эл. почты.



Чтобы отметить флажком сообщение эл. почты внутри беседы, нажмите на значок **∨**, чтобы раскрыть беседу, а затем нажмите на значок флажка сообщения эл. почты.

Установка статуса «Вне офиса»

1. Переключитесь на свою учетную запись Exchange ActiveSync.
2. Нажмите **⋮** > **Вне офиса**.
3. Нажмите на свой текущий статус, а затем выберите **Вне офиса**.
4. Установите даты и время.
5. Введите сообщение автоответчика.
6. Если вы хотите установить другое сообщение автоответчика для получателей за пределами вашей организации, нажмите на параметр **Отправить ответы внешним отправителям**, а затем в поле введите сообщение автоответчика.
7. Нажмите **Сохранить**.

Добавление учетной записи эл. почты

Вы можете настроить дополнительные учетные записи эл. почты, например еще одну учетную запись Microsoft Exchange ActiveSync, либо учетную запись из веб-службы эл. почты или от поставщика услуг эл. почты.



В случае добавления учетной записи эл. почты Microsoft Exchange ActiveSync или POP3/IMAP обратитесь к своему сетевому администратору или поставщику услуг эл. почты за дополнительными настройками эл. почты, которые могут вам понадобиться.

1. На Главном экране нажмите **⋮⋮**, а затем найдите и нажмите «Почта».
2. Нажмите **⋮** > **Добавить аккаунт**.
3. Выберите тип учетной записи эл. почты из списка поставщиков услуг эл. почты. Либо нажмите **Другие (POP3/IMAP)**.
4. Введите адрес эл. почты и пароль для вашей учетной записи эл. почты, а затем нажмите **Далее**.



Некоторые учетные записи эл. почты допускают настройку расписания синхронизации.

5. Введите имя для своей учетной записи эл. почты, а затем нажмите **Готово**.

Что такое «Интеллектуальная синхронизация»?



Функция «Интеллектуальная синхронизация» автоматически расширяет интервал синхронизации при более продолжительном простое приложения «Почта». Функцию «Интеллектуальная синхронизация» рекомендуется включать для тех учетных записей эл. почты, в которых не нужно часто проверять новую почту. Функция «Интеллектуальная синхронизация» помогает экономить заряд аккумулятора.

Если вы хотите получать сообщения эл. почты по мере их поступления, выберите другое расписание синхронизации **В рабочее время** и **В нерабочее время** в настройках **Синхронизация, отправка и получение** учетной записи эл. почты.

Диктофон

Запись голоса

Используйте приложение «Диктофон», чтобы записывать информацию во время лекций, интервью или даже для ведения собственного аудиодневника.

1. На Главном экране нажмите , а затем найдите и нажмите **Диктофон**.
2. Поместите микрофон рядом с источником звука.
3. Нажмите , чтобы начать запись голоса.



Приложение «Диктофон» может работать в фоновом режиме, пока вы выполняете другие действия в HTC 10 evo, за исключением открытия других приложений, которые также используют звуковые функции.

4. Нажмите , чтобы остановить запись.



Чтобы воспроизвести голосовую запись, нажмите .



Чтобы просмотреть свои голосовые записи, нажмите . Нажмите и удерживайте голосовую запись, чтобы открыть меню выбора действий для ее отправки, установки в качестве мелодии звонка и т. д.

Включение режима записи звука с высоким разрешением

Хотите делать записи с кристально чистым звуком? Записывайте звук с высоким разрешением.

1. На Главном экране нажмите , а затем найдите и нажмите **Диктофон**.
2. Нажмите  > **Настройки** > **Формат кодирования** и выберите **Высокое качество (FLAC)**.

Подключение к Интернету

Включение и отключение подключения для передачи данных

Отключение подключения для передачи данных продлевает время работы аккумулятора и сокращает расходы на передачу данных.



Чтобы использовать сеть 4G/LTE своего оператора для услуг голосовых вызовов и передачи данных, вам потребуется соответствующий тарифный план 4G/LTE. За подробностями обратитесь к своему оператору.

1. На Главном экране нажмите , а затем найдите и нажмите **Настройки**.
2. Нажмите на переключатель «Мобильный Интернет» **Вкл./Выкл.**, чтобы включить или отключить подключение для передачи данных.



Если у вас не включено подключение для передачи данных и вы не подключены к сети Wi-Fi, то вы не сможете получать автоматические обновления эл. почты, учетных записей социальных сетей и другую синхронизируемую информацию.

Управление передачей данных

Если в вашем тарифном плане имеется лимит на передачу данных, важно следить за функциями и приложениями, которые обычно отправляют и принимают данные, например при просмотре веб-сайтов, синхронизации с сетевыми учетными записями, отправке эл. почты или размещении обновлений статуса.

Вот несколько других примеров:

- потоковое воспроизведение видео и музыки из Интернета;
- сетевые игры;
- загрузка приложений, карт и файлов;
- обновление информации и каналов в приложениях;
- выгрузка и резервное копирование файлов в сетевую учетную запись для хранения данных;
- использование HTC 10 evo в качестве точки доступа Wi-Fi;
- совместное использование вашего мобильного подключения для передачи данных с помощью функции «Интернет-модем».

Чтобы сэкономить на передаче данных, по возможности подключайтесь к сети Wi-Fi и настройте свои сетевые учетные записи и учетные записи эл. почты на синхронизацию через более длительные промежутки времени.

Функция «Экономия трафика»

Функция «Экономия трафика» позволяет сократить расходы на передачу данных через сеть сотового оператора благодаря ограничению использования данных в фоновом режиме. Можно также настроить приложения, которые будут иметь постоянный доступ к подключению для передачи данных — например, приложение эл. почты — такие приложения будут игнорироваться функцией «Экономия трафика».

1. На Главном экране нажмите , а затем найдите и нажмите **Настройки**.
2. В разделе «Беспроводные сети» нажмите **Дополнительно** > **Передача данных**.
3. Нажмите «**Экономия трафика**», а затем нажмите на переключатель **Вкл./Выкл.**, чтобы включить или отключить данную функцию.
4. Нажмите **Безлимитная передача данных**, а затем нажмите на переключатель **Вкл./Выкл.** рядом с теми приложениями, которым вы хотите предоставить доступ к подключению для передачи данных даже при включенной функции «Экономия трафика».

Включение и отключение функции передачи данных в роуминге

Подключайтесь к сетям партнеров вашего оператора мобильной связи и получайте доступ к услугам передачи данных, когда вы находитесь за пределами зоны действия сети вашего оператора связи.



Использование услуг передачи данных в роуминге может повлечь за собой существенные расходы. Перед использованием услуги передачи данных в роуминге уточните у своего оператора мобильной связи тарифы на передачу данных в роуминге.

1. На Главном экране нажмите , а затем найдите и нажмите **Настройки**.
2. Нажмите **Мобильный интернет**.
3. Установите или снимите флажок **Интернет-роуминг**.

Отслеживание объема использованных данных

Отслеживайте объем передаваемых и принимаемых вами данных, чтобы предотвратить выход за пределы месячного лимита.



Объем переданных данных, измеренный телефоном HTC 10 evo, может оказаться меньше фактического трафика.

1. На Главном экране нажмите **⋮**, а затем найдите и нажмите **Настройки**.
2. В разделе «Беспроводные сети» нажмите **Дополнительно** > **Передача данных**.
Вверху появится строка с указанием объема использованных данных на дату, цикла использования данных, лимита (если установлен) и предупреждения о достижении лимита.
3. Включите функцию «Мобильный Интернет» и нажмите **Использование Мобильного интернета** > **⚙**.
4. Нажмите **Сбросить счетчик использования данных**, а затем укажите день месяца для регулярного сброса счетчиков объема данных. Обычно с этого дня начинается ваш месячный расчетный период.
5. Нажмите **Предупреждение о приближении к лимиту** и введите объем данных, при достижении которого вы будете получать уведомление до достижения месячного лимита передачи данных. Нажмите **▼**, чтобы изменить единицы.
6. Включите функцию **Установить лимит передачи данных**, чтобы автоматически отключать подключение для передачи данных при достижении установленного лимита.
7. Нажмите **Лимит передачи данных** и введите заданный объем данных, при достижении которого подключение для передачи данных будет автоматически отключаться. Нажмите **▼**, чтобы изменить единицы.

Просмотр информации об использовании данных приложениями

1. На Главном экране нажмите **⋮**, а затем найдите и нажмите **Настройки**.
2. В разделе «Беспроводные сети» нажмите **Дополнительно** > **Передача данных**.
3. Нажмите **Использование Мобильного интернета**.
4. Перетащите метки начала и конца, чтобы увидеть объем использования данных за конкретный период в рамках цикла использования.
5. Прокрутите экран вниз, чтобы просмотреть список приложений и информацию об использовании ими данных.
6. Нажмите на приложение для просмотра дополнительных сведений.

Подключение Wi-Fi

Чтобы использовать Wi-Fi, требуется доступ к беспроводной точке доступа (hotspot).



Наличие и мощность сигнала Wi-Fi меняется в зависимости от предметов (таких как здания или межкомнатные стены), через которые вынужден проходить сигнал Wi-Fi.

Включение и отключение Wi-Fi

1. На Главном экране нажмите , а затем найдите и нажмите **Настройки**.
2. Нажмите на переключатель Wi-Fi **Вкл./Выкл.**, чтобы включить или отключить Wi-Fi.
3. Нажмите **Wi-Fi**, чтобы просмотреть список обнаруженных беспроводных сетей.



- Чтобы выполнить поиск сетей Wi-Fi вручную, нажмите > **Поиск**.
- Нажмите , чтобы просмотреть сохраненные сети, включить уведомление о наличии открытой сети Wi-Fi и настроить состояние сети Wi-Fi в режиме сна.

Подключение к сети Wi-Fi

1. Включите Wi-Fi и просмотрите список обнаруженных сетей Wi-Fi.
См. раздел [Включение и отключение Wi-Fi](#) на стр. 170.
2. Нажмите на сеть Wi-Fi, к которой вы хотите подключиться.
3. Если вы выбрали защищенную сеть, введите сетевой ключ или пароль.
4. Нажмите **Подключиться**. После подключения в строке состояния появится значок сети Wi-Fi .

Подключение к сети Wi-Fi через WPS

Если вы используете маршрутизатор Wi-Fi с функцией безопасной настройки сети Wi-Fi (WPS), то легко сможете подключить HTC 10 evo.

1. Включите Wi-Fi и просмотрите список обнаруженных сетей Wi-Fi.
См. раздел [Включение и отключение Wi-Fi](#) на стр. 170.
2. Нажмите > **Настройка через WPS**, а затем нажмите кнопку WPS на маршрутизаторе Wi-Fi.



Чтобы воспользоваться методом безопасной настройки сети Wi-Fi (WPS) с использованием PIN-кода, нажмите > **Вход по PIN-коду WPS**.

Автоматический вход в открытую сеть Wi-Fi (WISPr)

Можно настроить HTC 10 evo на автоматический вход в открытые сети Wi-Fi, которые вы регулярно используете. Это избавит вас от неудобств, связанных с прохождением веб-аутентификации поставщика услуг Wi-Fi каждый раз при подключении к его сети Wi-Fi. Просто добавьте свои регистрационные данные для входа в настройки WISPr (Wireless Internet Service Provider roaming — роуминг поставщика услуг беспроводного Интернета).



Необходимо, чтобы точка доступа сети Wi-Fi поддерживала веб-портал WISPr. Подробности уточните у поставщика услуг Wi-Fi.

1. На Главном экране нажмите , а затем найдите и нажмите **Настройки**.
2. Если соединение Wi-Fi отключено, нажмите переключатель Wi-Fi **Вкл./Выкл.**, чтобы включить его.
3. Нажмите **Wi-Fi**.
4. Нажмите **⋮ > Дополнительно**.
5. В разделе «Настройки WISPr» выберите **Автоматический вход**, а затем нажмите **Настройки учётной записи WISPr > Добавить новую учётную запись**.
6. Введите название поставщика услуг, свое имя пользователя (с полным названием домена) и пароль.
7. Нажмите **⋮ > Сохранить**. Если у вас есть доступ к нескольким открытым сетям Wi-Fi, вы можете добавить дополнительные учетные записи.
8. Подключитесь к открытой сети Wi-Fi.



В списке «Учётные записи WISPr» нажмите и удерживайте учетную запись, чтобы удалить или изменить ее.

Подключение к виртуальной частной сети (VPN)

Добавляйте виртуальные частные сети (VPN), чтобы иметь возможность подключаться к локальным сетям (например, к сети вашей организации или домашней сети) и получать доступ к их внутренним ресурсам.

Перед подключением HTC 10 evo к локальной сети вам, возможно, потребуется:

- установить сертификаты безопасности;
- ввести свои регистрационные данные;
- загрузить и установить необходимое приложение для VPN, если вы подключаетесь к защищенной корпоративной сети. За подробной информацией обращайтесь к своему сетевому администратору.

Кроме того, прежде чем вы сможете включить VPN-подключение, HTC 10 evo должен установить подключение Wi-Fi или подключение для передачи данных.



Добавление VPN-подключения



Перед использованием хранилища регистрационных данных и настройкой VPN необходимо установить PIN-код, пароль или графический ключ экрана блокировки.

1. На Главном экране нажмите , а затем найдите и нажмите **Настройки**.
2. В разделе «Беспроводные сети» нажмите **Дополнительно**.
3. Нажмите **VPN** > **+**.
4. Введите параметры VPN, настроив их в соответствии с требованиями безопасности с использованием данных, полученных у вашего сетевого администратора.
5. Нажмите **Сохранить**.

Подключение к сети VPN

1. На Главном экране нажмите , а затем найдите и нажмите **Настройки**.
2. В разделе «Беспроводные сети» нажмите **Дополнительно**.
3. Нажмите **VPN**.
4. Нажмите на сеть VPN, к которой вы хотите подключиться.
5. Введите свои регистрационные данные для входа и нажмите **Подключиться**. После подключения в области уведомлений в строке состояния появится значок подключения к сети VPN .

Нажмите на VPN-подключение, а затем нажмите **Отключить**, чтобы отключить его.

Затем вы можете открыть веб-браузер для получения доступа к таким ресурсам, как ваша корпоративная сеть.

Установка цифрового сертификата

Используйте цифровые сертификаты клиента и сертифицирующих органов (CA), чтобы позволить HTC 10 evo получать доступ к сетям VPN или защищенным сетям Wi-Fi, а также проходить аутентификацию на защищенных интернет-серверах. Сертификаты можно получить у своего системного администратора или загрузить их с сайтов, требующих аутентификации.



- Перед установкой цифрового сертификата необходимо задать PIN-код или пароль экрана блокировки.
- Некоторые приложения, например ваш браузер или клиент эл. почты, допускают установку сертификатов непосредственно в приложение. Подробности см. в справке по приложению.

1. Сохраните файл сертификата в корневую папку в HTC 10 evo или на карте памяти.
2. На Главном экране нажмите **⋮** > **Настройки** > **Безопасность**.
3. Нажмите **Установка с SD-карты**.
4. Перейдите к сертификату и выберите его.
5. Введите название для сертификата и выберите способ его использования.
6. Нажмите **ОК**.

Использование HTC 10 evo в качестве точки доступа Wi-Fi

Вы можете использовать свое подключение для передачи данных совместно с другими устройствами, превратив HTC 10 evo в точку доступа Wi-Fi.



- Убедитесь в том, что подключение для передачи данных включено.
- Для использования этой услуги вы должны иметь утвержденный тарифный план на передачу данных, связанный с вашей учетной записью, от вашего оператора мобильной связи. Устройства, подключенные к вашей точке доступа Wi-Fi, используют данные из вашего тарифного плана.

1. На Главном экране нажмите **⋮**, а затем найдите и нажмите **Настройки**.
2. В разделе «Беспроводные сети» нажмите **Дополнительно**.
3. Нажмите **Общий доступ к Мобильному интернету** > **Мобильный Wi-Fi роутер**.
При первом включении точки доступа Wi-Fi необходимо будет ее настроить.
4. Введите имя для точки доступа или используйте имя по умолчанию.

5. Введите пароль или используйте пароль по умолчанию.

Пароль является ключом, который другие люди должны будут ввести на своих устройствах, чтобы получить возможность подключиться и использовать HTC 10 evo в качестве беспроводного маршрутизатора.

6. Чтобы сделать свою точку доступа Wi-Fi более защищенной, нажмите  > **Дополнительно**.

Выберите один из доступных параметров и нажмите .

7. Нажмите на соответствующий параметру «Мобильный Wi-Fi роутер» переключатель **Вкл./Выкл.**, чтобы включить эту функцию.

HTC 10 evo готов для использования в качестве точки доступа Wi-Fi, когда в строке состояния появляется значок .



Чтобы свести к минимуму риски безопасности, используйте настройки безопасности по умолчанию и установите надежный и уникальный пароль.

Совместное использование подключения телефона к Интернету с помощью функции «Интернет-модем»

На вашем компьютере нет подключения к Интернету? Это не проблема. Используйте подключение для передачи данных HTC 10 evo, чтобы выходить в Интернет.



- Чтобы убедиться, что вы используете самые свежие драйверы USB для HTC 10 evo, установите на компьютер последнюю версию программы HTC Sync Manager.
- Возможно, вам придется добавить услугу «Интернет-модем» в свой тарифный план на передачу данных, и это может повлечь дополнительные затраты. Уточните подробности у своего оператора мобильной связи.
- Убедитесь, что включена функция «Мобильный интернет».

1. Подключите HTC 10 evo к компьютеру с помощью входящего в комплект USB-кабеля.
2. На Главном экране нажмите , а затем найдите и нажмите **Настройки**.
3. В разделе «Беспроводные сети» нажмите **Дополнительно** > **Общий доступ к Мобильному интернету** > **Интернет-модем**.

Беспроводной обмен данными

Что такое HTC Connect?

С помощью HTC Connect можно потоково передавать музыку или видео по беспроводному каналу с вашего телефона на динамики или телевизор, просто проводя тремя пальцами вверх по экрану.

Потоковая передача мультимедийных данных может осуществляться на следующие виды устройств:

- динамики AirPlay или Apple TV;
- Blackfire®-совместимые динамики на несколько комнат;
- динамики на несколько комнат с поддержкой интеллектуальной медиа-платформы Qualcomm® AllPlay™;
- DLNA®-совместимые динамики и телевизоры;
- Miracast-совместимые устройства отображения;
- Chromecast™-совместимые устройства отображения;
- динамики Bluetooth;
- сертифицированные компанией HTC бытовые электронные устройства или принадлежности, имеющие логотип HTC Connect:



Для некоторых устройств перед отправкой на них данных, возможно, придется выполнить сопряжение.

Чтобы просмотреть список поддерживаемых устройств и принадлежностей, посетите веб-страницу <https://connect.htc.com/certified-devices.html>. Дополнительные сведения о HTC Connect см. на сайте <https://connect.htc.com/index.html>.

Использование HTC Connect для передачи мультимедийных данных

Прежде чем начать, убедитесь, что вы настроили динамики, телевизор или устройство для подключения к сети Wi-Fi. Информацию по их настройке см. в соответствующей документации.

1. Откройте и воспроизведите любой музыкальный файл или другое мультимедийное содержимое, которое вы хотите отправить с вашего телефона.
2. Проведите тремя пальцами вверх по экрану.

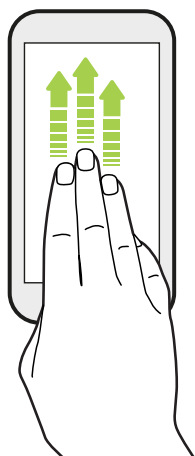

3. Выберите устройство, к которому вы хотите подключиться.

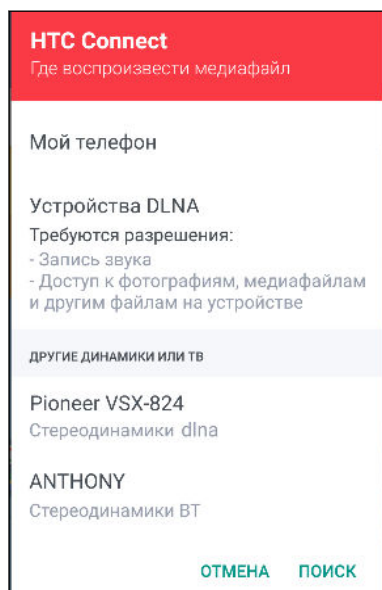

4. После подключения используйте телефон для регулировки громкости, приостановки и возобновления воспроизведения и т. д.
5. Для остановки беспроводной отправки мультимедиа и отключения от устройства проведите тремя пальцами по экрану вниз.

Потоковая передача музыки на динамики AirPlay или Apple TV

Прежде чем начать, убедитесь, что устройство подключено к сети Wi-Fi. Подробнее см. в документации, прилагаемой к динамикам AirPlay или Apple TV.

1. После подключения динамиков AirPlay или Apple TV к сети Wi-Fi откройте в телефоне приложение для воспроизведения музыки.
2. Проведите тремя пальцами вверх по экрану.
Ваш телефон автоматически включит Wi-Fi и выполнит поиск мультимедийных устройств в сети Wi-Fi. На экране отобразится список доступных устройств.
3. Нажмите на устройство, к которому вы хотите подключиться.
4. В используемом музыкальном приложении начните воспроизведение музыки. Музыка должна будет воспроизводиться через выбранное вами устройство.

Потоковая передача музыки на Blackfire-совместимые динамики



Воспроизводите музыку одновременно на нескольких Blackfire-совместимых динамиках с вашего телефона.

Прежде чем начать, убедитесь, что динамики подключены к сети Wi-Fi. По вопросам настройки и подключения динамиков к сети Wi-Fi обратитесь к документации из их комплекта поставки.

1. После подключения динамиков к сети Wi-Fi откройте в телефоне приложение для воспроизведения музыки.
2. Проведите тремя пальцами вверх по экрану.
Ваш телефон автоматически включит Wi-Fi и выполнит поиск мультимедийных устройств в сети Wi-Fi. На экране отобразится список доступных динамиков.
3. Нажмите на динамик, к которому необходимо подключиться.
4. В музыкальном приложении запустите воспроизведение музыки. Музыка будет воспроизводиться через выбранный вами динамик.
5. Для переключения между динамиками или для их объединения проведите тремя пальцами вверх по экрану еще раз.
 - Для потоковой передачи музыки на другой динамик просто нажмите на него.
 - Чтобы объединить динамики для одновременного воспроизведения музыки через них, нажмите кнопку **Группировать** рядом с названием динамика, выберите другие динамики для объединения с ним и нажмите **ОК**.

Переименование динамиков

Вы можете переименовать Blackfire-совместимые динамики в меню «Настройки».

1. Убедитесь в том, что динамики подключены к сети Wi-Fi.
2. На Главном экране нажмите  > **Настройки** > **HTC Connect**.

Ваш телефон автоматически включит Wi-Fi и выполнит поиск мультимедийных устройств в сети Wi-Fi. На экране отобразится список доступных динамиков Blackfire.

3. Нажмите  рядом с названием динамика.
4. Введите новое название динамика и нажмите **Готово**.

Потоковая передача музыки на динамики на базе интеллектуальной медиа-платформы Qualcomm AllPlay

Прежде чем начать, убедитесь, что динамики подключены к сети Wi-Fi. По вопросам настройки и подключения динамиков к сети Wi-Fi обратитесь к документации из их комплекта поставки.

1. После подключения динамиков к сети Wi-Fi откройте в телефоне приложение для воспроизведения музыки.
2. Проведите тремя пальцами вверх по экрану.
Ваш телефон автоматически включит Wi-Fi и выполнит поиск мультимедийных устройств в сети Wi-Fi. На экране появится список доступных динамиков.
3. Нажмите на динамик, к которому необходимо подключиться.
4. В используемом музыкальном приложении начните воспроизведение музыки. Музыка будет воспроизводиться через выбранный вами динамик.
5. Для переключения между динамиками или для их объединения проведите тремя пальцами вверх по экрану еще раз.
 - Чтобы начать потоковую передачу музыки на другой динамик, просто нажмите на него.
 - Чтобы объединить динамики для одновременного воспроизведения музыки через них, нажмите кнопку **Группировать** рядом с названием динамика, выберите другие динамики для объединения с ним и нажмите **ОК**.

Включение и отключение Bluetooth

1. На Главном экране нажмите , а затем найдите и нажмите **Настройки**.
2. Нажмите на переключатель Bluetooth **Вкл./Выкл.**, чтобы включить или выключить функцию Bluetooth.
3. Нажмите **Bluetooth**, чтобы просмотреть список доступных устройств.



Отключайте функцию Bluetooth, когда вы ей не пользуетесь (для экономии заряда аккумулятора), или в местах, где использование беспроводной связи запрещено, например на борту самолета и в больницах.

Подключение Bluetooth-гарнитуры

Вы можете слушать музыку через стереофоническую Bluetooth-гарнитуру A2DP или разговаривать, оставляя руки свободными, с помощью совместимой Bluetooth-гарнитуры.



Прежде чем подключить гарнитуру, включите для нее режим видимости, чтобы HTC 10 evo смог найти ее. Дополнительные сведения см. в руководстве по гарнитуры.

1. Включите Bluetooth и просмотрите список доступных устройств.
См. раздел [Включение и отключение Bluetooth](#) на стр. 179.
2. Если ваша гарнитура отсутствует в списке, нажмите **Поиск устройств**, чтобы обновить его.
3. Нажмите на имя гарнитуры в разделе «Список». HTC 10 evo выполнит сопряжение с гарнитурой, и в разделе «Подключенные устройства» отобразится состояние ее подключения.
4. При запросе кода связи попробуйте ввести 0000 или 1234, либо обратитесь к документации гарнитуры, чтобы найти код связи.

При подключении Bluetooth-гарнитуры в строке состояния появится значок  .

Повторное подключение Bluetooth-гарнитуры

Как правило, вы можете легко переподключить гарнитуру, включив функцию Bluetooth в HTC 10 evo, а затем включив гарнитуру.

Однако, если ваша гарнитура использовалась с другим Bluetooth-устройством, вам, возможно, придется подключить ее вручную.

1. Включите Bluetooth и просмотрите список сопряженных устройств.
См. раздел [Включение и отключение Bluetooth](#) на стр. 179.
2. Нажмите на имя гарнитуры в разделе «Подключенные устройства».
3. При запросе кода связи попробуйте ввести 0000 или 1234, либо обратитесь к документации гарнитуры, чтобы найти код связи.

Если вы все же не смогли повторно подключить гарнитуру, следуйте указаниям в разделе [Отмена сопряжения с Bluetooth-устройством](#) на стр. 180, а затем выполните действия из раздела [Подключение Bluetooth-гарнитуры](#) на стр. 179.

Отмена сопряжения с Bluetooth-устройством

1. Включите Bluetooth и просмотрите список сопряженных устройств.
См. раздел [Включение и отключение Bluetooth](#) на стр. 179.
2. В разделе «Подключенные устройства» нажмите  рядом с устройством, чтобы отменить сопряжение с ним.
3. Нажмите **Отсоединить**.

Получение файлов с помощью Bluetooth

HTC 10 evo позволяет принимать с помощью соединения Bluetooth различные файлы, включая фотографии, сведения о контактах и документы, например в формате PDF.



Инструкции по отправке информации, передаваемой с помощью соединения Bluetooth, см. в документации на устройство.

1. Включите функцию Bluetooth.
См. раздел [Включение и отключение Bluetooth](#) на стр. 179.
2. Отправьте один или несколько файлов с другого устройства на HTC 10 evo.
3. Если будет предложено, примите запрос на сопряжение в HTC 10 evo и на отправляющем устройстве. Также вам, возможно, будет предложено ввести одинаковый код связи на обоих устройствах или подтвердить код связи, сгенерированный автоматически.
Затем вы получите запрос авторизации Bluetooth.
4. Нажмите **Установить связь**.

5. При получении в HTC 10 evo уведомления о запросе на передачу файла откройте панель «Уведомления», нажмите на уведомление о входящем файле, а затем нажмите **Принять**.
6. После завершения передачи файла на экране отобразится уведомление. Откройте панель «Уведомления» и нажмите на соответствующее уведомление.
7. Нажмите на полученный файл, чтобы просмотреть его.

Использование функции NFC

Благодаря встроенной в HTC 10 evo технологии NFC (беспроводная связь малого радиуса действия) вы можете мгновенно передавать содержимое на другое NFC-совместимое мобильное устройство.



Доступность функции NFC зависит от модели телефона, региона и страны.

Вы можете передавать веб-страницы, фотографии, контактную информацию и многое другое, просто расположив HTC 10 evo рядом с другим устройством задними сторонами друг к другу.

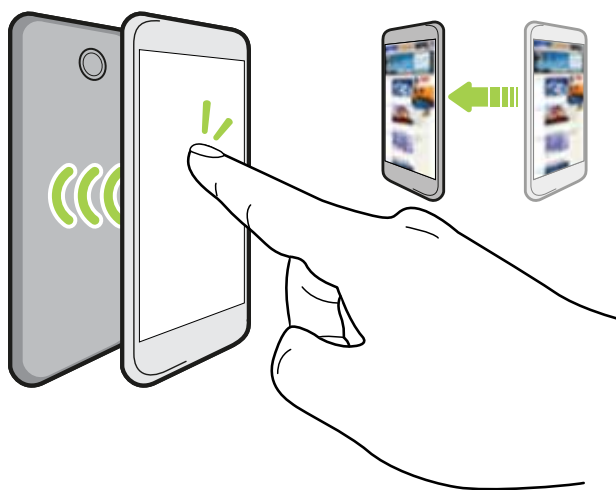

Кроме того, технологию NFC можно использовать для бесконтактной оплаты. Доступность способа оплаты с использованием NFC зависит от того, когда ваш оператор мобильной связи начнет предоставлять эту услугу. За подробностями обратитесь к своему оператору мобильной связи.

Включение и отключение функции NFC

1. На Главном экране нажмите **⋮**, а затем найдите и нажмите **Настройки**.
2. Нажмите **Дополнительно**, а затем нажмите на переключатель NFC **Вкл./Выкл.**, чтобы включить или отключить данную функцию.

Передача содержимого



Убедитесь, что оба устройства разблокированы и в них включена функция NFC. Если во втором устройстве есть функция Android Beam™, то ее также нужно включить.

1. При просмотре содержимого, которое вы хотите отправить, расположите HTC 10 evo рядом со вторым телефоном задними сторонами друг к другу.



Убедитесь, что область NFC (заштрихованная часть) HTC 10 evo и область NFC второго телефона расположены близко друг к другу. Попробуйте слегка перемещать телефоны до тех пор, пока не будет установлено соединение.

2. Когда HTC 10 evo завибрирует, нажмите на экран, чтобы отправить содержимое на другое устройство.

Передаваемое содержимое появится на другом экране. При отправке определенных элементов (например, контактной информации) на экране принимающего устройства появятся дополнительные указания о том, как сохранить этот элемент.

Общие настройки

Режим «Не беспокоить»

Используйте режим «Не беспокоить», чтобы отклонять вызовы и отключать звуковые оповещения и уведомления, но при этом сохранять активным подключение для передачи данных.

1. Двумя пальцами проведите вниз от верхней части экрана, чтобы открыть панель «Быстрые настройки».



2. Нажмите . При необходимости перейдите к следующему экрану.
3. Нажмите **Полная тишина**, **Только будильники** или **Только приоритетные** в зависимости от того, установили ли вы исключения. Если выбрать вариант **Только приоритетные**, вы сможете получать сообщения или вызовы от контактов из вашего списка исключений.
4. Нажмите **Пока вы не выключите**, если вы хотите выключать режим «Не беспокоить» самостоятельно, либо нажмите **+** или **—**, чтобы задать количество часов, по истечении которых режим «Не беспокоить» выключится автоматически.
5. Нажмите **Готово**, чтобы активировать его.

Значок режима «Не беспокоить»  отобразится в строке состояния.

Также вы можете нажать **Дополнительные настройки** и выбрать **Блокировка входящих вызовов**, чтобы отклонять входящие вызовы и направлять их в голосовую почту.



- Когда экран включен, нажмите ГРОМКость, а затем нажмите **Завершить**, чтобы быстро отключить режим «Не беспокоить».
- При нажатии кнопки ГРОМКость до достижения бесшумного режима включается режим «Не беспокоить» **Только будильники**.



Если режим «Не беспокоить» включен, индикатор уведомлений мигать не будет.



Блокировка визуальных помех

В настройках режима «Не беспокоить» можно выбрать блокировку визуальных помех, таких как всплывающие уведомления.

1. На Главном экране нажмите  > **Настройки** > **Звуки и уведомления**.
2. Нажмите **Не беспокоить** > **Блокировать визуальные помехи**.
3. С помощью переключателей **Вкл./Выкл.** выберите, следует ли блокировать визуальные помехи, когда экран включен и выключен.

Разрешение уведомлениям и контактам обходить режим «Не беспокоить»

Добавьте важные контакты в список исключений, чтобы получать от них вызовы и сообщения даже в режиме «Не беспокоить».

1. На Главном экране нажмите  > **Настройки** > **Звуки и уведомления**.
2. Нажмите **Не беспокоить** > **Только приоритетные**.
3. Нажмите на переключатель **Вкл./Выкл.** рядом с элементами, которым вы даете разрешение.
4. Нажмите **SMS разрешены от:** или **Вызовы разрешены от:** для выбора контактов, которые смогут связываться с вами.
5. Нажмите **Список одобренных контактов**, а затем нажмите  для добавления контактов в ваш список исключений.

Чтобы удалить контакты или номера из списка, нажмите  > **Удалить контакты**.

Настройка расписания для режима «Не беспокоить»

Вы можете настроить режим «Не беспокоить» на автоматическое включение и задать продолжительность его действия. Например, можно включать этот режим на время еженедельного собрания.

1. На Главном экране нажмите  > **Настройки** > **Звуки и уведомления**.
2. Нажмите **Не беспокоить** > **Автоматические правила**.
3. Нажмите **Добавить правило**.

4. Выберите время или событие в качестве основы для правила, введите имя правила и нажмите **ОК**.
5. Настройте параметры правила.

Правило	Настройки
Правило для времени	<ul style="list-style-type: none"> ▪ Укажите дни. ▪ Задайте время начала и окончания. ▪ Выберите уровень для режима «Не беспокоить». <p>Можно также выбрать возможность отключения правила при наступлении времени окончания или при срабатывании следующего сигнала, установленного вами в приложении «Часы».</p>
Правило для событий	<ul style="list-style-type: none"> ▪ Выберите календарь, для которого необходимо создать правило. ▪ Задайте условие для типа ответа. ▪ Выберите уровень для режима «Не беспокоить».



Вы можете включать и выключать автоматическое правило нажатием на переключатель **Вкл./Выкл.** при просмотре сведений о правиле.

Включение и отключение служб определения местоположения

Для того чтобы определять свое местоположение в HTC 10 evo, необходимо включить источники данных о координатах.

1. На Главном экране нажмите **⋮** > **Настройки** > **Координаты**.
2. Нажмите на переключатель **Вкл./Выкл.**, чтобы включить или отключить службы определения местоположения.
3. В разделе «Источники данных о координатах» выберите желаемый режим определения координат. Например, для более точного определения вашего местоположения выберите вариант **Повышенная точность**. Для экономии заряда аккумулятора выберите **Энергосбережение**.

При отключении источника данных о координатах (например, GPS) ни одно из приложений в HTC 10 evo не будет собирать данные о вашем местоположении с помощью этого источника. Однако приложения сторонних разработчиков могут собирать, — а HTC 10 evo может продолжать предоставлять — данные о местоположении с помощью других источников, включая Wi-Fi и триангуляцию сигнала.

Режим «В самолёте»

При включении режима «В самолёте» в HTC 10 evo отключаются прием и передача всех радиосигналов, в том числе функция телефонной связи, службы передачи данных, Bluetooth и Wi-Fi.

После выхода из режима «В самолёте» функция телефонной связи снова включается, а для модулей Bluetooth и Wi-Fi восстанавливается их предыдущее состояние.



- Вы можете вручную снова включить Bluetooth и Wi-Fi после включения режима «В самолёте».
- Если включена функция «Интернет-модем», то при включении режима «В самолёте» она будет отключена. После отключения режима «В самолёте» вам придется включить функцию «Интернет-модем» вручную.

Для включения или отключения режима «В самолёте» выполните любое из следующих действий.

- Нажмите и удерживайте кнопку ПИТАНИЕ, а затем нажмите **Режим «В самолёте»**.
- Двумя пальцами проведите вниз от строки состояния, чтобы открыть панель «Быстрые настройки». Нажмите на блок **Режим «В самолёте»**, чтобы включить или отключить этот режим.

После его включения в строке состояния появится значок режима «В самолёте» .

Автоматический поворот экрана



Автоматический поворот экрана поддерживается не во всех приложениях.

1. На Главном экране нажмите  > **Настройки** > **Экран и жесты** или **Экран, кнопки и жесты**.
2. Чтобы включить или отключить эту функцию, установите или снимите флажок **Автоповорот экрана**.

Настройка времени отключения экрана

По окончании периода бездействия экран отключается для экономии заряда аккумулятора. Вы можете задать время ожидания перед отключением экрана.

1. На Главном экране нажмите  > **Настройки** > **Экран и жесты** или **Экран, кнопки и жесты**.
2. Нажмите **Время до отключения экрана**, а затем нажмите на время ожидания перед отключением экрана.

Яркость экрана

1. На Главном экране нажмите  > **Настройки** > **Экран и жесты** или **Экран, кнопки и жесты**.
2. Нажмите **Уровень яркости**.
3. Если установлен флажок **Авторегулировка**, задайте максимальный уровень яркости с помощью ползунка. Это позволит ограничить яркость экрана при выбранной функции **Авторегулировка**.
4. Чтобы задать яркость вручную, снимите флажок **Авторегулировка**, а затем перетащите ползунок яркости влево для уменьшения или вправо для увеличения яркости экрана.

Ночной режим

Включение ночного режима в вечернее время переключает цвета на экране из голубой в более теплую гамму, что помогает снизить чрезмерное напряжение глаз.

1. На Главном экране нажмите  > **Настройки** > **Экран и жесты** или **Экран, кнопки и жесты**.
2. Нажмите **Ночной режим**, а затем нажмите на переключатель **Вкл./Выкл.**, чтобы включить его.
3. Переместите ползунок для регулировки цветовой температуры. Перемещение ползунка в сторону параметра **Теплее** позволяет фильтровать синюю часть спектра.
4. Нажмите **Включать ночной режим автоматически**, чтобы настроить расписание включения ночного режима.

Настройка отображаемого размера

Изменяйте размер элементов и шрифтов на экране, чтобы их было легче увидеть.

1. На Главном экране нажмите  > **Настройки** > **Экран и жесты** или **Экран, кнопки и жесты**.
2. Нажмите **Отображаемый размер**.
3. Перетащите ползунки, чтобы увеличить или уменьшить размер шрифтов или элементов на экране.

Звуки и вибрация при нажатии на экран

Некоторым людям нравится звук или вибрация во время касания экрана, а некоторым не нравится. Вы можете включать или выключать различные типы звуков и вибрации при касании в телефоне HTC 10 evo.

- Звуки при касании панели набора номера на телефоне
- Звуки при касании элементов на экране
- Звуки блокировки экрана
- Звуки оттягивания экрана вниз для обновления
- Вибрация при нажатии аппаратных кнопок
- Звук и вибрация при нажатии на клавиатуру

Включение и выключение звуков и вибрации при касании

1. На Главном экране нажмите  > **Настройки** > **Звуки и уведомления**.
2. В меню «Система» выберите параметр для включения или выключения.

Отключение звуков и вибрации клавиатуры

1. На Главном экране нажмите , а затем найдите и нажмите **Настройки**.
2. Нажмите **Язык и клавиатура** > **Виртуальная клавиатура** > **TouchPal - Версия HTC Sense** > **Общие настройки**.
3. На экране «Общие настройки» выполните одно из следующих действий.
 - Нажмите **Звук при нажатии клавиш**, снимите флажок **Громкость системы**, затем перетащите ползунок до конца влево, чтобы отключить звуки клавиатуры.
 - Нажмите **Вибрация при нажатии клавиш**, снимите флажок **Системное значение по умолчанию**, затем перетащите ползунок до конца влево, чтобы отключить вибрацию клавиатуры.
4. Нажмите **ОК**.

Изменение языка экрана

При изменении языка меняется раскладка клавиатуры, формат отображения даты и времени и т. д.

Можно выбрать несколько языков и специальных диалектов, чтобы приложения с локализованным содержимым отображались правильно.

1. На Главном экране нажмите  > **Настройки** > **Язык и клавиатура**.
2. Нажмите **Языки**. Первый язык в списке является языком экрана по умолчанию.
3. Нажмите **Добавить язык**, чтобы добавить еще один язык в список, а затем выберите региональный вариант языка.

4. Чтобы изменить язык экрана, нажмите и удерживайте **=** рядом с желаемым языком, а затем перетащите значок в начало списка.
5. Чтобы удалить языки из списка, нажмите **:** > **Удалить** и выберите языки для удаления.

Режим «В перчатках»

Включение режима «В перчатках» обеспечивает более четкий отклик сенсорного экрана, когда вы пользуетесь телефоном в перчатках.

1. На Главном экране нажмите **⋮** > **Настройки** > **Экран и жесты** или **Экран, кнопки и жесты**.
2. Выберите параметр **Режим «В перчатках»**.

Если режим «В перчатках» активирован, вы сможете видеть место сенсорного экрана, на которое вы нажали пальцем.

Настройки безопасности

Назначение PIN-кода для nano-SIM-карты

Вы можете защитить свою nano-SIM-карту, установив для нее PIN-код (персональный идентификационный номер).



Прежде чем продолжить, убедитесь, что вы знаете используемый по умолчанию PIN-код, предоставленный вашим оператором мобильной связи.

1. На Главном экране нажмите **⋮** > **Настройки** > **Безопасность**.
2. Нажмите **Настройка блокировки SIM-карты**.
3. Выберите блокировку карты, введите ее PIN-код по умолчанию, а затем нажмите **ОК**.
4. Чтобы изменить PIN-код карты, нажмите **Изменение PIN SIM-карты**.

Восстановление доступа к заблокированной карте nano-SIM

Если ввести неверный PIN-код больше разрешенного количества попыток, то карта заблокируется на уровне PUK-кода.

Для восстановления доступа к HTC 10 evo вам придется ввести PUK-код (ключ разблокировки PIN-кода). Чтобы получить этот код, обратитесь к своему оператору мобильной связи.

1. На экране набора номера введите PUK-код, а затем нажмите **Далее**.
2. Введите новый желаемый PIN-код, а затем нажмите **Далее**.
3. Введите новый PIN-код еще раз, а затем нажмите **ОК**.

Установка блокировки экрана

Помогите защитить свою личную информацию и HTC 10 evo от использования другими лицами без вашего разрешения.

Установите комбинацию блокировки экрана, цифровой PIN-код или используйте другие средства блокировки телефона. Вам придется разблокировать экран каждый раз при включении HTC 10 evo или по прошествии определенного времени бездействия.

1. На Главном экране нажмите **⋮** > **Настройки** > **Безопасность**.
2. Нажмите **Блокировка экрана**.

3. Выберите вариант блокировки экрана и настройте блокировку.
4. На экране «Безопасность» нажмите  > **Автоматически блокировать телефон**, а затем укажите время бездействия, по истечении которого экран будет блокироваться.



Нажмите  и снимите флажок **Показывать графический ключ**, если вы не хотите отображать комбинацию блокировки экрана во время ее ввода на экране.

Настройка интеллектуальной блокировки

Функция «Интеллектуальная блокировка» является альтернативным способом разблокировки телефона в случае, если вы забыли пароль, PIN-код или комбинацию разблокировки. Настройте данную функцию, чтобы разблокировать телефон с помощью распознавания лица или голоса.

Можно также настроить ее таким образом, чтобы телефон не блокировался в определенных ситуациях, например, когда телефон находится у вас, а вы находитесь в безопасном, надежном месте.

1. На Главном экране нажмите  > **Настройки** > **Безопасность**.
2. Нажмите **Блокировка экрана**, а затем выберите и настройте блокировку.
Это ваш альтернативный способ блокировки экрана.
3. На экране «Безопасность» нажмите **Интеллектуальная блокировка**.
4. Подтвердите блокировку экрана.
5. Выберите способ разблокировки телефона - распознавание лица или голоса. Выберите ситуации, когда телефон не будет блокироваться.
 - Вы носите телефон с собой
 - Вы находитесь в безопасном, надежном месте, например в своей домашней сети Wi-Fi
 - Телефон подключен к проверенному устройству, например, в вашем собственному устройству Bluetooth
6. Следуйте указаниям на экране, а затем нажмите , чтобы вернуться на экран «Безопасность».
7. На экране «Безопасность» нажмите  > **Автоматически блокировать телефон**, а затем укажите время бездействия, по истечении которого экран будет блокироваться.

Чтобы повысить надежность и безопасность функции «Интеллектуальная блокировка» при использовании распознавания лица, можно потренировать HTC 10 evo для распознавания вашего лица в различных ситуациях, например когда вы наденете очки или решите отрастить бороду.

Нажмите **Интеллектуальная блокировка**, подтвердите блокировку экрана, а затем нажмите **Доверенное лицо** > **Настройка распознавания**. Следуйте указаниям на экране.

Отключение экрана блокировки

Надоело разблокировать телефон каждый раз при выводе его из режима сна? Вы можете отключить экран блокировки в меню «Настройки».

1. На Главном экране нажмите  > **Настройки** > **Безопасность**.
2. Нажмите **Блокировка экрана** > **Нет**.

Чтобы снова включить экран блокировки, в меню настроек «Безопасность» нажмите **Блокировка экрана** > **Провести по экрану**.

Настройки специальных возможностей

Специальные возможности

HTC 10 evo имеет возможности и настройки, обеспечивающие удобный доступ к приложениям и функциям и их использование.

Улучшение восприятия информации с экрана

Если у вас плохое зрение, воспользуйтесь этими функциями, позволяющими улучшить восприятие информации с экрана.

- В меню «Настройки специальных возможностей» вы можете увеличить размер шрифта и отображаемый размер элементов, применить инверсию цветов и цветокоррекцию или активировать высококонтрастный текст. Вы также можете включить в HTC 10 evo функцию проговаривания паролей, которые вы вводите. См. раздел [Настройки специальных возможностей](#) на стр. 194.
- Вы можете включить жесты увеличения. См. раздел [Включение и отключение жестов увеличения](#) на стр. 194.
- Вы также можете включить функцию автоматического поворота экрана. См. раздел [Автоматический поворот экрана](#) на стр. 186.

Улучшение звука

Если вы плохо слышите, то данные звуковые функции позволят более четко и понятно слышать звуки, воспроизводимые HTC 10 evo.

- Воспользуйтесь функцией TalkBack для получения звукового описания того, что вы делаете в телефоне. См. раздел [TalkBack](#) на стр. 195.
- При использовании наушников можно управлять звуковым балансом или включить монофонический режим, если используется один наушник. См. раздел [Настройки специальных возможностей](#) на стр. 194.

Использование голоса

Вы можете выполнять в HTC 10 evo различные действия, используя свой голос.

- Вы можете искать информацию в Интернете с помощью функции «Google Голосовой поиск».
- Вы также можете вводить голосом текст. См. раздел [Голосовой ввод текста](#) на стр. 48.

Использование Motion Launch

Motion Launch сочетает в себе двигательные и пальцевые жесты для выполнения таких действий, как выведение HTC 10 evo из режима сна или запуск камеры. Подробные сведения см. в разделе [Motion Launch](#) на стр. 44.

Настройки специальных возможностей

Используйте эти настройки, чтобы включить или отключить функции и службы специальных возможностей. После загрузки и установки инструмента специальных возможностей, такого как программа для чтения с экрана, которая обеспечивает голосовую связь, вы также сможете контролировать его с помощью этих настроек.

1. На Главном экране нажмите **⋮** > **Настройки** > **Специальные возможности**.
2. Нажмите или выберите желаемые настройки.

Включение и отключение жестов увеличения

Если у вас плохое зрение или вы хотите лучше рассмотреть то, что находится на экране, используйте жесты пальцами для увеличения нужных частей экрана телефона.

1. На Главном экране нажмите **⋮** > **Настройки** > **Специальные возможности**.
2. Нажмите **Жесты увеличения**, чтобы прочитать инструкции по работе с данной функцией.
3. Нажмите на переключатель **Вкл./Выкл.**, чтобы включить или выключить функцию жестов увеличения.

TalkBack

Используйте TalkBack, чтобы перемещаться по HTC 10 evo с помощью голосовых команд. Когда вы касаетесь экрана, HTC 10 evo вибрирует и выдает звуковой отклик, чтобы вы знали, чего вы касаетесь.



Поддерживаются не все языки.

Включение функции TalkBack

1. На Главном экране нажмите **⋮** > **Настройки** > **Специальные возможности**.
2. Нажмите **TalkBack**, а затем нажмите переключатель **Вкл./Выкл.**.
3. Прочтите заявление об отказе от ответственности в отношении TalkBack, а затем нажмите **ОК**.

После включения функции TalkBack начнется воспроизведение краткого руководства по использованию TalkBack.



Для оптимальной работы TalkBack следует отключить автоматический поворот экрана.

Включение и отключение функции «Изучение касанием»

Функция «Изучение касанием» обеспечивает звуковую обратную связь от HTC 10 evo в ответ на комбинации жестов и касания экрана. Функция «Изучение касанием» активируется при включении TalkBack.

1. На Главном экране нажмите **⋮** > **Настройки** > **Специальные возможности**.
2. Нажмите **TalkBack**, а затем нажмите **⋮** > **Настройки**.
3. В разделе «Изучение касанием» нажмите на переключатель **Вкл./Выкл.** рядом с функцией **Изучение касанием**, чтобы включить или отключить ее.

Когда функция «Изучение касанием» отключена, HTC 10 evo не будет реагировать на комбинации жестов или называть вслух элементы при касании экрана.

Использование жестов TalkBack

Когда включены функции TalkBack и «Изучение касанием», обычные касательные жесты заменяются жестами TalkBack.



Мультимедийные жесты, такие как проведение тремя пальцами по экрану, могут быть недоступны, когда включены жесты TalkBack.

Выполните одно из следующих действий.

Операция	Действия
Открытие элемента	<ol style="list-style-type: none"> 1. Перетащите палец по экрану, чтобы найти и выбрать элемент. 2. Дважды нажмите в любом месте экрана, чтобы открыть элемент.
Перемещение элемента	<ol style="list-style-type: none"> 1. Перетащите палец по экрану, чтобы найти элемент. 2. Дважды нажмите в любом месте экрана, но не поднимайте палец после второго нажатия. 3. Перетащите элемент на новое место, а затем поднимите палец.
Прокрутка экрана	Двумя пальцами проведите по экрану вверх, вниз, влево или вправо.
Разблокировка экрана блокировки	Двумя пальцами проведите от нижней части экрана вверх.
Открытие панели «Уведомления»	Двумя пальцами проведите от верхней части экрана вниз.

Назначение ярлыков TalkBack

TalkBack дает возможность настроить жесты для открытия панели «Уведомления», просмотра недавних приложений, доступа к элементам управления TalkBack и т. д.



Приведенные ниже действия описаны с использованием обычных жестов. Используйте соответствующие жесты TalkBack, если функция TalkBack уже включена.

1. На Главном экране нажмите **⋮** > **Настройки** > **Специальные возможности**.
2. Нажмите **TalkBack**, а затем нажмите **⋮** > **Настройки** > **Управлять жестами**.
3. Нажмите на любой жест быстрого доступа, а затем выберите действие.

Использование контекстных меню TalkBack

TalkBack содержит общее контекстное меню для управления непрерывным чтением и элементами управления TalkBack, а также локальное контекстное меню для управления выделенным текстом или элементом на экране. Доступ к этим меню может осуществляться с помощью комбинаций жестов TalkBack.

1. Включите функцию TalkBack.
2. Выполните одно из следующих действий.
 - Чтобы открыть общее контекстное меню, проведите пальцем вниз и вправо одним непрерывным движением.
 - Чтобы открыть локальное контекстное меню, проведите пальцем вверх и вправо одним непрерывным движением.



Если вы изменили комбинации жестов в TalkBack, найдите в настройках TalkBack соответствующий жест.

3. Дважды нажмите на элементе в меню, чтобы выбрать его.

Изменение скорости и тональности чтения TalkBack





Приведенные ниже шаги описаны с использованием обычных жестов. Используйте соответствующие жесты TalkBack, если функция TalkBack уже включена.

1. На Главном экране нажмите  > **Настройки** > **Специальные возможности**.
2. Нажмите **Синтез речи**.
3. Перетащите ползунки **Скорость речи** и **Тональность** вправо, чтобы увеличить, или влево, чтобы уменьшить значение этих параметров.
4. Нажмите **Прослушать пример**, чтобы услышать установленную скорость и тональность речи.



Нажмите **Сбросить скорость речи** или **Сбросить тональность речи**, чтобы вернуть значения параметров по умолчанию.

Настройки языка TalkBack

1. На Главном экране нажмите  > **Настройки** > **Специальные возможности**.
2. Нажмите **Синтез речи**.
3. Нажмите  рядом с **Синтезатор речи Google**, а затем выполните одно из следующих действий.

Операция	Действия
Выбор другого языка	Нажмите Язык .

Операция	Действия
Установка голоса	Нажмите Установить речевые данные и выберите язык. Нажмите ↓ рядом с речевыми данными, которые вы хотите установить. После завершения установки дважды нажмите кнопку ◀ , а затем нажмите Язык .



Поддерживаются не все языки.

Товарные знаки и авторские права

© 2016 HTC Corporation. Все права защищены.

HTC, логотип HTC, HTC BlinkFeed, HTC BoomSound, HTC Connect, HTC Sense, Motion Launch, VideoPic, Zoe и все другие названия продуктов и функций HTC являются товарными знаками или зарегистрированными товарными знаками HTC Corporation и аффилированных с ней компаний в США и других странах.

Google, Android, Google Chrome, Google Диск, Карты Google, Google Now, Google Play, Голосовой поиск Google, Кошелек Google и YouTube являются товарными знаками компании Google Inc.

Microsoft, Windows, ActiveSync, PowerPoint, Outlook.com и Windows Media являются либо зарегистрированными товарными знаками, либо товарными знаками корпорации Microsoft в США и/или других странах.

Словесный знак и логотипы *Bluetooth*[®] являются зарегистрированными товарными знаками, принадлежащими компании Bluetooth SIG, Inc.

Wi-Fi[®] и Miracast являются зарегистрированными товарными знаками компании Wireless Fidelity Alliance, Inc.

LTE является товарным знаком Европейского института телекоммуникационных стандартов (European Telecommunications Standards Institute, ETSI).

DLNA является товарным знаком или зарегистрированным товарным знаком организации Digital Living Network Alliance. Все права защищены. Использование без соответствующего разрешения строго запрещено.

Qualcomm является товарным знаком Qualcomm Incorporated, зарегистрированным в США и других странах и используется с разрешения. AllPlay является товарным знаком Qualcomm Connected Experiences, Inc. и используется с разрешения.

BLACKFIRE RESEARCH[™] является зарегистрированным товарным знаком (№ 3 898 359) компании BLACKFIRE RESEARCH CORP.

AirPlay, Apple TV, iCloud, iPhone, iTunes, Mac и Mac OS являются товарными знаками компании Apple Inc., зарегистрированными в США и других странах.

microSD является товарным знаком компании SD-3C LLC.

Все другие упоминаемые здесь товарные знаки и знаки обслуживания, включая названия компаний, продуктов, служб и логотипы, являются собственностью соответствующих владельцев, и их использование здесь не означает аффилированность или связь с HTC Corporation, а также одобрение компании или компанией HTC Corporation. Не все перечисленные знаки будут обязательно встречаться в настоящем руководстве пользователя.

Программу HTC Sync Manager можно использовать с материалами, которыми вы владеете или которые вам разрешено использовать и/или копировать на законном основании. Несанкционированное использование и/или копирование материалов, защищенных авторским правом, может являться нарушением закона об авторском праве в США и/или других странах или регионах. Нарушение американских или международных законов об авторском праве может подвергнуть вас серьезному гражданскому и/или уголовному наказанию. HTC Corporation не несет ответственность за какие-либо убытки или потери (прямые или косвенные), которые вы можете понести в результате использования данной программы.

Изображения экранов, содержащиеся в данном документе, являются условными. Компания HTC не несет ответственность за возможные технические или редакторские ошибки или упущения в настоящем документе, а также за косвенные или случайные убытки, возникшие в результате предоставления данного документа. Информация предоставляется на условиях «как есть» без каких-либо гарантий и может быть изменена без уведомления. Компания HTC также сохраняет за собой право в любое время и без предварительного уведомления пересматривать содержимое настоящего документа.

Запрещается воспроизведение какой-либо части этого документа или передача в любой форме и любыми средствами (электронными, механическими, включая фотокопирование, запись или хранение в системах поиска информации), а также перевод на любой язык в любой форме без предварительного письменного разрешения компании HTC.

Указатель

A

Android Beam

См. NFC

B

BlinkFeed

См. HTC BlinkFeed

Bluetooth

- подключение Bluetooth-гарнитуры 179
- прием информации 180

Boost+

- Smart Boost 145
- о программе 145
- Увеличение заряда батареи в режиме игры 147
- удаление ненужных файлов 146

E

Exchange ActiveSync

- отметка сообщения эл. почты флажком 163
- Режим Вне офиса 164

F

FOTA

См. Обновление ПО

G

Google Play

- возврат 129
- установка приложений 127

GPS (глобальная система позиционирования)

См. Настройки определения местоположения

H

HDR 72

HTC BlinkFeed

- включение и отключение 135
- выбор каналов 136
- настройка пользовательских тем 137
- о программе 134
- отображение каналов социальных сетей и приложений 137
- публикация в социальных сетях 138
- удаление элементов 138

HTC Connect

- потоковая передача музыки на динамики 177, 178
- потоковая передача музыки, видеозаписей или фотографий на мультимедийные устройства 176
- сведения 175

HTC Часы 154

- установка будильника 154

Hyperlapse 79

M

MMS

См. Мультимедийное сообщение

N

NFC (беспроводная связь малого радиуса действия) 181

P

PUK-код (ключ разблокировки PIN-кода) 190

R

RAW Camera

S

Smart Boost 145

SMS

См. Сообщения

U

USB-модем

См. Интернет-модем

V

VideoPic 69

VPN 171, 172

- добавление подключения 172
- подключение 172

W

Wi-Fi 170

- включение 170
- подключение через WPS 170

A

автопортрет

- Автоселфи 69
- автоспуск 70
- Быстрый макияж 69
- Голосовое сэлфи 70

Автоселфи 69

автоспуск 70

Аккумулятор

- зарядка 23
- проверка расхода заряда 107
- экономия заряда аккумулятора 104

Аппаратный сброс

См. Восстановление исходных настроек

Архивирование

- восстановление архивированных приложений 128

Б

Батарея разряжена 104

Безопасность

- защита телефона с помощью блокировки экрана 190
- отпечаток пальца 28
- сертификаты безопасности 171

Беспроводная отправка мультимедиа

См. HTC Connect

Беспроводной маршрутизатор 173

Блокировка экрана 190

Будильники

- настройка 154

Быстрые настройки 39

Быстрый макияж 69

Быстрый набор 84

В

Версия HTC Sense 52

Видеозаписи

- передача с компьютера 126
- съемка 68
- фотографирование во время съемки 69

Виджеты

- добавление 58
- изменение настроек 58
- изменение размера 58
- удаление 60

Возврат к заводским настройкам

См. Восстановление исходных настроек

Восстановление исходных настроек 122

Встроенное ПО

См. Обновление ПО

Вывод телефона из режима сна

- с помощью кнопки питания 32

Г

Главный экран

- виджеты 58
- добавление или удаление панели виджетов 55
- изменение основного Главного экрана 55
- каналы 134
- классический макет 142
- панель виджетов 31
- панель запуска 57
- папка 59
- приложения 58
- свободный макет 142
- упорядочивание панелей виджетов 55
- фоновый рисунок 56
- ярлыки 58

Голосовое сэлфи 70

Голосовой ввод 48

Громкая связь 87

Групповые сообщения 92

Д

Диктофон 166

Дисплей

- изменение времени ожидания перед выключением экрана 186
- поворот экрана 186
- Режим сна 31
- яркость экрана 187

Ж

Жесты

- двигательные жесты 32
- касательные жесты 34

Жесты пальцами 34

Журнал вызовов 88

З

Замедленная видеосъемка 78

Запись своего голоса 166

Звук

- переключение профилей 89

И

Изменение языка телефона 188

интервальная съёмка

См. Huperlapse

Интернет-модем 174

Информация о телефоне 52

К

Камера

- HDR 72
- Huperlapse 79
- автопортрет 69, 70
- видеосъемка 68
- вспышка 64
- замедленная съёмка 78
- использование кнопок громкости в качестве элементов управления 64
- Камера Zoe 79
- масштабирование 63
- основные сведения 63, 66, 68
- развернутая панорама 76
- разрешение видеозаписи 68
- режим ожидания 63

- Режим Профи 80
- режимы съемки 64
- серийная съемка 72
- Фотографии в формате RAW 81
- фотографирование во время съемки 69
- фотосъемка 66

Камера Zoe 79

Карта microSD 20

Карта SD 20

Клавиатура

- ввод текста 47
- голосовой ввод текста 48
- распознавание речи 48

Комплект типа "свободные руки" 179

Контакты

- группы 102
- добавление 97
- импортирование 99, 125
- копирование 99, 100, 125
- объединение сведений о контактах 100
- объединение схожих контактов 100
- отправка сведений о контакте 101
- передача 99, 125
- редактирование 98
- фильтрация 97

Конференц-связь 87

Копирование

- текст 47

Копировать

- файлы 115

М

Маршрутизатор

См. Беспроводной маршрутизатор

Мультимедийное сообщение

- вложение 91
- групповое MMS 92
- отправка 91

Н

Настройка

- восстановление резервной копии из облачного хранилища 118
- контакты со старого телефона 125

- первая настройка 27
 - фотографии, музыка, видеозаписи со старого телефона 126
 - Настройки
 - Память 111
 - Сведения 52
 - Специальные возможности 194
 - язык экрана 188
 - Настройки определения местоположения 185
 - Настройки телефона
 - См. Настройки
 - Наушники
 - См. Bluetooth
 - Не хватает памяти 110
 - Ночной режим 187
-
- О**
-
- Обновление
 - См. Обновление ПО
 - Обновление ПО 52
 - Обновления телефона 52
 - отображаемый размер 187
 - Отпечаток пальца
 - добавление, удаление или редактирование 30
 - о программе 28
 - Отправка
 - текст 47
-
- П**
-
- Память 111, 146, 148
 - удаление ненужных файлов 146
 - удаление приложений 148
 - Папка
 - группирование приложений 59
 - удаление элементов 59, 131
 - Передача данных
 - передача контактов 125
 - с телефона Android 123
 - Передача данных iPhone
 - из iCloud 124
 - Печать экрана
 - См. Сделать снимок экрана
 - Питание
 - зарядка аккумулятора 23
 - проверка расхода заряда аккумулятора 107
 - режим сна 31
 - энергосбережение 104
 - Погода
 - проверка погоды 153
 - Подключение для передачи данных
 - включение или выключение 167
 - использование 167
 - отправка 174
 - передача данных в роуминге 168
 - Подключение к Интернету
 - VPN 171
 - Wi-Fi 170
 - беспроводной маршрутизатор 173
 - посторонний звук 194
 - Потоковая передача мультимедиа
 - См. HTC Connect
 - Почта
 - вложений 161
 - копии, скрытой копии (СК) 161
 - ответ 161
 - отправка 161
 - поиск 163
 - сортировка 162
 - удаление 163
 - черновика 161
 - Почтовые папки
 - перемещение сообщений эл. почты 162
 - Приложения
 - восстановление 128
 - группирование в папку 59, 130
 - значки на Главном экране 58
 - на Главном экране 58
 - обновление 53
 - скрытие или отображение 130
 - удаление 129
 - упорядочивание 130
 - установка 128
 - установка из Google Play 127
 - установка из Интернета 128
 - Публикация в интеллектуальной сети 174
-
- Р**
-
- Развернутая панорама 76
 - расширенная память 111
 - Режим «В самолёте» 186

Режим серийной съемки 72

Режим сна 31

Режимы съемки

- переключение на 64

Резервное копирование

- о программе 116
- параметры 116

С

с нарушением слуха

- посторонний звук 194
- слуховые аппараты 194

Сброс 41, 122

Свободный макет 142

Сделать снимок экрана 40

Серийная съемка 72

Сетевые учетные записи

- добавление учетных записей 27
- с чем можно синхронизироваться 27
- синхронизация вручную 28
- удаление учетных записей 28

Снимок экрана

- См. Сделать снимок экрана

Сообщения

- блокировка 95
- групповое SMS 92
- заблокированные 94
- ответ 90
- отправка 90, 91
- переадресация 93
- секретный ящик 93
- удаление беседы 94
- черновик сообщения 90, 91

Сопряжение гарнитуры Bluetooth 179

Т

Текстовое сообщение 90

Телефонные вызовы

- блокировка вызова 88
- быстрый набор 84
- громкая связь 87
- добавочный номер 84
- журнал вызовов 88
- Интеллектуальный набор номера 83
- конференц-связь 87
- отключение микрофона 87
- постановка вызова на удержание 86

- прием вызовов 85

- пропущенные вызовы 85

- экстренный вызов 86

Темы 139–141

- загрузка 139
- поиск 140
- смешивание и сопоставление 141
- создание 140
- удаление 141

Точка доступа

- См. Беспроводной маршрутизатор

У

Уведомления

- панель 43

Увеличение заряда батареи в режиме
игры 147

Учетные записи

- синхронизация 27

Ф

Файлы

- копирование 115

Фоновый рисунок

- изменение 56

Фото-пароль 191

Фотографии

- передача с компьютера 126
- Фотографии в формате DNG RAW 82
- Фотографии в формате RAW 81

Ч

Частичный сброс 41

Часы 154

- будильник 154
- настройка даты и времени 154

Э

Экран 31, 40, 186, 187

- изменение времени ожидания перед
выключением экрана 186
- настройки режима сна 186
- поворот 186
- регулировка яркости 187
- съемка 40

Экран блокировки

- блокировка приложений 149
- ответ на вызов 85
- отклонение вызова 85

Электронная почта

См. Почта

Я

Язык

- язык системы 188