teXet

Bringing the Best Together

РУКОВОДСТВО ПО ЭКСПЛУАТАЦИИ
Пайдалану бойынша нұсқаулық

TB-566

Электронная книга
Электрондық кітабы

Благодарим за то, что вы выбрали нашу электронную книгу. Прежде чем начать эксплуатацию устройства, внимательно прочтите данное руководство, чтобы воспользоваться всеми возможностями книги и продлить срок ее службы. Сохраните это руководство, чтобы обратиться к нему, если в будущем возникнет такая необходимость. Внешний вид изображенных на рисунках в руководстве книг и экранов меню может отличаться от вида существующих изделий, поскольку все иллюстрации даны на основе прототипов наших моделей.

Если вы хотите соединить эту книгу с компьютером, то сначала подключите USB-кабель к компьютеру, а затем к книге. Если вам нужно отключить книгу от компьютера, то вначале следует отключить USB-кабель от книги. Наша компания не несет ответственности за ущерб, причиненный в результате применения книги не по назначению.

Поскольку определенные компоненты устройства могут занять некоторую область флэш-памяти, емкость свободной памяти может оказаться меньше стандартной.

ВНИМАНИЕ!

Ни в коем случае не отключайте книгу от компьютера в процессе чтения, записи или удаления файлов.

Используйте иконку **“Безопасное извлечение устройства”** на панели задач для отключения книги.

Если книга не включается и не реагирует на заряд, перезагрузите ее, нажав тонким неострым предметом кнопку в отверстии **RESET**.

Содержание

1 Общий вид электронной книги....3
2 Технические характеристики....4
3 Технология электронных чернил....4
4 Комплектность....4
5 Указания по эксплуатации книги....5
6 Указания по эксплуатации аккумуляторной батареи....5
7 Поддерживаемые форматы....8
8 Возможности....9
9 Подготовка к работе....10
10 Включение и выключение питания....12
11 Блокировка дисплея....13
12 Начало эксплуатации....13
13 История....14
14 Избранное....15
15 Книги....16
15.1 Просмотр текстовых файлов....16
15.2 Управление текстовыми файлами....17
16 Фото....21
17 Файлы....23
17.1 Выбор файла для просмотра....23
17.2 Управление файлами....24
18 Игры....25
19 Календарь....26
20 Опции....27
20.1 Язык....27
20.2 Дата и время....27
20.3 Автовыключение....28
20.4 Удаление истории просмотров....28
20.5 Сброс настроек....28
20.6 Информация....28
20.7 Режим включения....29
20.8 Автоблокировка....29
21 Руководство....30
22 Подключение к компьютеру....31
22.1 Работа с документами....31
22.2 Отключение от компьютера....31
22.3 Форматирование....32
23 Возможные неисправности и методы их устранения....33
24 Условия транспортирования и хранения....34
25 Қысқаша пайдаланушы нұсқаулығы - KAZ....35
26 Короткий посібник користувача - UKR....38

1 Общий вид электронной книги

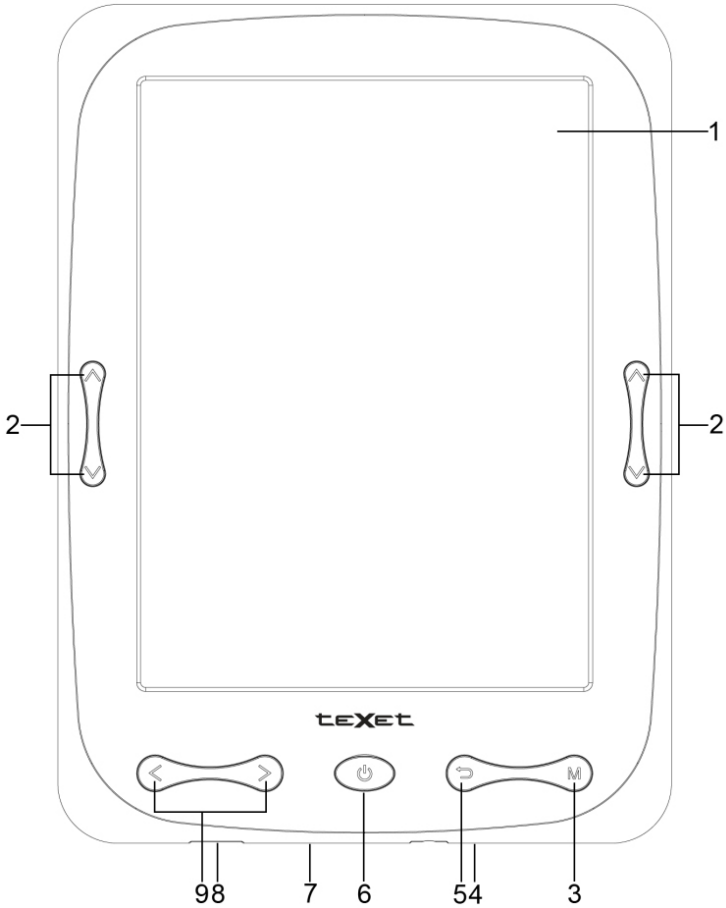

1	Дисплей
2	Кнопки перехода к предыдущей/следующей странице
3	Кнопка входа в пункты меню, вспомогательное меню
4	Кнопка сброса RESET
5	Кнопка выхода из пунктов меню, входа в главное меню
6	Кнопка включения/выключения питания, блокировки дисплея
7	Слот для microSD/SDHC-карт
8	Разъем для подключения microUSB-кабеля
9	Кнопки перехода к предыдущему/следующему пункту меню

2 Технические характеристики

Дисплей	Электронные чернила 6 дюймов, 4:3
Разрешение дисплея	600x800 пикселей
Градация серого	16 уровней
Встроенная память	4 ГБ
Размер (длина x ширина x толщина)	168x123x8,3 мм
Масса	171 г
Питание	Li - Pol аккумулятор
Количество обновлений	до 8000 страниц от одного заряда аккумулятора
Слот для карт	microSD/SDHC (до 32 ГБ)
Тип передачи данных	USB 2.0

3 Технология электронных чернил

Технология электронных чернил представляет собой технологию отображения печатного текста на экране, которая не вызывает напряжение глаз во время чтения. Энергопотребление дисплеев на основе электронных чернил очень низкое, что позволяет вам читать тысячи страниц текста после одной подзарядки устройства. Кроме того, на отображение данных на электронной бумаге не сказывается отражение солнечного света, а также угол обзора на таком экране значительно шире, чем на обычном экране.

4 Комплектность

1. Электронная книга ..... 1 шт.
2. Руководство по эксплуатации ..... 1 экз.
3. microUSB-кабель ..... 1 шт.
4. Гарантийный талон ..... 1 экз.

5 Указания по эксплуатации книги

Нижеследующие указания по эксплуатации предназначены для того, чтобы помочь вам правильно использовать книгу и сохранять ее в рабочем состоянии. Внимательно прочитайте этот раздел и строго следуйте приведенным в нем инструкциям.

• Книгу следует держать вдали от зон воздействия экстремальных изменений температур (выше 35° С и ниже 5° С), влаги и статического электричества.

• Не роняйте книгу на твердую поверхность, не вставляйте в нее посторонние предметы, не кладите на нее тяжелые предметы и не допускайте контакта книги с химикатами.

• Никогда не распыляйте на дисплей и корпус книги жидкости и моющие средства. Для ухода за книгой не используйте чистящие средства, содержащие спирт и аммиак.

• Избегайте попадания книги в зоны воздействия прямого света или излучающих тепло устройств; не помещайте книгу в пыльную или задымленную среду.

• Не разбирайте, не ремонтируйте книгу самостоятельно.

• Делайте копии файлов, хранящихся в памяти книги, поскольку наша компания не несет ответственности за любые потери таких данных.

• Не используйте книгу за рулем транспортного средства.

• В целях охраны окружающей среды просим вас утилизировать упаковочные материалы, батареи и непригодные электронные продукты отдельно.

6 Указания по эксплуатации аккумуляторной батареи

Для вывода аккумуляторной батареи (далее АКБ) на максимальную рабочую мощность и емкость, при первом ее использовании необходимо 4 раза полностью ее разрядить и 4 раза полностью зарядить, то есть последовательно выполнить 4 полных цикла разряда и заряда АКБ.

Существует несколько вариантов заряда АКБ в зависимости от типа (модели) вашего Устройства.

Вариант 1: Зарядка АКБ производится от зарядного устройства (далее ЗУ) с номинальными параметрами 5 В, 1 А, со штыревым выходом, входящего в комплектность Устройства. Поставляемые изготовителем с Устройством ЗУ предназначены для обеспечения максимального срока эксплуатации АКБ.

Вариант 2: Зарядка АКБ производится от универсального зарядного устройства общего назначения с номинальными параметрами 5 В, 1 А, со штыревым выходом (далее УЗУ). УЗУ в комплектность Устройства не входит и приобретается пользователем отдельно в торговой сети.

Вариант 3: Зарядка АКБ производится от универсального зарядного устройства общего назначения с номинальными параметрами 5 В, 1 А, с USB-выходом (далее УЗУ). УЗУ в комплектность Устройства не входит и приобретается пользователем отдельно в торговой сети.

Вариант 4: Зарядку и подзарядку АКБ возможно также производить через USB-кабель, входящий в комплектность Устройства, подключив его к USB-разъему Устройства и USB-разъему с характеристиками 5 В, 1 А домашнего компьютера.

Вариант 5: Зарядку и подзарядку АКБ возможно также производить через полноразмерный USB-разъем, которым оснащено Устройство, подключив его напрямую к полноразмерному USB-разъему с характеристиками 5 В, 1 А домашнего компьютера или к полноразмерному USB-разъему универсального зарядного устройства общего назначения с номинальными параметрами 5 В,

1 А (далее УЗУ). УЗУ в комплектность Устройства не входит и приобретается пользователем отдельно в торговой сети.

Время зарядки и подзарядки АКБ зависит от остаточного уровня заряда, типа и характеристик используемых АКБ, вида и характеристик применяемого зарядного устройства, температуры окружающей среды и других факторов. По достижении полного заряда АКБ заряд автоматически прекращается.

Изготовитель рекомендует использовать при первом и последующих зарядах АКБ зарядное устройство с током не менее 1 ампера (ЗУ), а зарядку или подзарядку АКБ от USB-порта компьютера производить только в отдельных случаях, как временный или запасной вариант. Это обусловлено тем, что время зарядки АКБ от компьютера может существенно отличаться по сравнению со временем ее зарядки от ЗУ, а степень ее зарядки - может не достигать своей полноты, а иногда даже не позволять производить ее зарядку, что может негативно сказываться на общих эксплуатационных качествах АКБ и на сроках ее службы.

Время работы устройства без подзарядки АКБ зависит от уровня ее заряда, от типа и характеристик АКБ, функций и режимов, используемых потребителем при работе устройства, температуры окружающей среды, правильности введения АКБ в эксплуатацию и других факторов.

При правильной эксплуатации АКБ и средней интенсивности ее использования, срок службы АКБ может доходить до двух и более лет и до 400 циклов разрядки, однако, надо учитывать, что со временем работоспособность АКБ постепенно естественным образом снижается, поэтому заряжается она все дольше и дольше, а время ее работы без подзарядки сокращается. Это нормально.

Заряд аккумулятора:

•Заряжайте АКБ при комнатной или близкой к ней температуре.

•При зарядке/подзарядке АКБ заряжайте ее полностью: неполная зарядка АКБ снижает ее ресурс.

•Не заряжайте полностью заряженные АКБ, так как при этом возможно снижение их емкости или их повреждение. Также не следует заряжать АКБ более 12 часов подряд.

•В процессе текущей эксплуатации рекомендуется заряжать АКБ только после появления на ЖК-дисплее Устройства индикации значка заряда АКБ с одним делением (значок ■□□), если регулярно заряжать частично разряженные АКБ, их емкость может снизиться.

•Не следует оставлять АКБ подключенной к зарядному устройству на срок более 12 часов, поскольку избыточная зарядка может сократить срок службы АКБ.

•Не пытайтесь использовать для заряда АКБ и питания устройства любой другой источник питания, кроме входящего в комплектность Устройства или рекомендованных изготовителем Устройства. Использование другого ЗУ может привести к повреждению Устройства или порче АКБ.

•Технические характеристики АКБ таковы, что сразу после покупки и после длительного хранения зарядка АКБ сразу на полную мощность невозможна.

•Если полностью заряженную АКБ не использовать в работе, она со временем разряжается. Если АКБ не использовалась в течение длительного срока, емкость ее понижается.

•Избегайте воздействия на АКБ температур ниже -10° С или выше +45° С.

Меры предосторожности:

•Запрещается использовать неисправные зарядные устройства и АКБ.

•Зарядные устройства и АКБ следует использовать только по их прямому

назначению.

•Запрещается разбирать, модифицировать или нагревать АКБ и ЗУ, а также вызывать короткое замыкание на их контактах.

•Не допускается отрезать, повреждать, сращивать, модифицировать кабель ЗУ или USB-кабель, а также зажимать их или ставить на них тяжелые предметы. Любые подобные действия могут вызвать короткое замыкание и привести к пожару или поражению электрическим током.

•Используйте только штатные и рекомендованные изготовителем Устройства АКБ, зарядные устройства, кабели. Использование любых других комплектующих, аксессуаров и принадлежностей, кроме входящих в комплектность Устройства или рекомендованных для данного оборудования его изготовителем, может привести к поломке Устройства, травме и представлять угрозу безопасности.

•Запрещается использовать АКБ с истекшим сроком службы (годности).

•Запрещается нагревать АКБ или бросать ее в огонь – она может взорваться.

•Запрещается использование АКБ и зарядного устройства в условиях повышенной влажности, например, в ванной комнате.

•Не допускайте падения АКБ, а также значительных механических воздействий на АКБ, которые могут привести к повреждению ее корпуса. Это может вызвать утечку электролита и привести к травмам, порче или взрыву АКБ и Устройства.

7 Поддерживаемые форматы

Форматы текста/фото:

Тип	Кодек	Расширение	Максимальные характеристики
Текст	TXT	.txt	Кодировка: ANSI, Unicode, UTF-8
	FB2	.fb2	
	PDF	.pdf	Версии 1.3/1.4/1.5/1.6
	EPUB	.epub	UTF-8
	PDB	.pdb	Нет поддержки ZUB, ZTXT Кодировка ANSI
	HTML	.html, .htm	Размер файла: <300 КБ; Нет поддержки таблиц и встроенных элементов, скриптов
	MOBI	.mobi	Windows-1252, UTF-8 Нет поддержки DRM
	RTF	.rtf	Версии 1.3-1.9 Нет поддержки wmf
	DJVU	.djvu	
	DOC	.doc	Нет поддержки таблиц и встроенных элементов, скриптов
	CHM	.chm	
Фото	JPEG	.jpg	Разрешение: нет ограничений Исключения: прогрессивный JPG
	BMP	.bmp	Разрешение: 2,5 M
	GIF	.gif	Разрешение: 2,5 M
	PNG	.png	Разрешение: 2,5 M

8 Возможности

- Слот для microSD/SDHC-карт
- Поддержка текстовых форматов: DOC, DJVU, PDF, EPUB, FB2, TXT, MOBI, HTML, PDB, RTF, CHM
- Автоматический режим просмотра текстовых файлов
- Инверсный режим просмотра текста
- Сохранение/удаление закладок
- Форматирование текстовых файлов
- Поддержка сносок в тексте
- История просмотра последних файлов
- Поддержка оглавлений
- Поддержка изображений в форматах: JPG, BMP, GIF, PNG
- Слайд-шоу
- Изменение масштаба изображений
- Автовыключение
- Выбор режима включения: книга, меню
- Блокировка экрана
- Копирование/удаление файлов без использования ПК
- Интерфейс USB 2.0 (подключение к ПК)
- Календарь, часы
- Игры
- Питание от встроенного Li-Pol аккумулятора

9 Подготовка к работе

Перед первым использованием полностью зарядите аккумуляторную батарею.

ВНИМАНИЕ!
Перед началом использования книги внимательно ознакомьтесь с правилами эксплуатации аккумуляторной батареи (см. п. 6).

По достижении полного заряда аккумуляторной батареи процесс заряда будет автоматически остановлен.

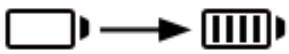

ВНИМАНИЕ!
Индикация заряда аккумуляторной батареи отображается только при использовании сетевого адаптера.

ВНИМАНИЕ!
Избегайте попадания посторонних предметов в разъемы книги.

Для просмотра файлов с карты памяти поместите ее до упора в соответствующий разъем в корпусе книги, как показано на рисунке.

Книга поддерживает формат карт памяти - Secure Digital Card (microSD/SDHC).

Для извлечения карты памяти слегка надавите на нее, карта легко выйдет из слота.

Для подключения книги к персональному компьютеру (далее ПК) используйте стандартный microUSB-кабель (входит в комплект поставки). Подключите его сначала к ПК, а затем к книге. На дисплее книги появится надпись.

USB подключен!

Соединение с ПК установлено.

Для извлечения microUSB-кабеля аккуратно потяните его на себя, кабель легко отсоединится от книги.

10 Включение и выключение питания

Для включения питания нажмите кнопку ⏻ (включения/выключения питания) и удерживайте ее до включения книги.

Изменить режим включения книги можно в пункте меню **“Опции” - “Режим включения”** (см. п. 20.7).

Для выключения питания снова нажмите кнопку ⏻ (включения/выключения питания) и удерживайте ее до выключения книги.

Если устройство некоторое время не используется, то питание выключится автоматически в соответствии с заданным пользователем временем отключения (см. п. 20.3 **“Опции” - “Автовыключение”**).

11 Блокировка дисплея

Для включения/выключения блокировки дисплея используйте короткое нажатие кнопки ⏻. Установить время автоматической блокировки дисплея можно в пункте меню **“Опции”** - **“Автоблокировка”** (см. п. 20.8).

ВНИМАНИЕ!

Время автоматического включения блокировки может незначительно отличаться от заданного в связи с невозможностью точного контроля времени процессором в режиме пониженного энергопотребления.

12 Начало эксплуатации

Используйте кнопки </>/∧∨ для выбора пунктов меню: **“История”, “Избранное”, “Книги”, “Фото”, “Файлы”, “Игры”, “Календарь”, “Опции”, “Руководство”**.

Для входа в разделы меню используйте кнопку **M**.

Для выхода из разделов меню используйте кнопку ⮌.

Для выхода в главное меню нажмите и удерживайте кнопку ⮌.

История

В этом режиме отображается список последних открытых текстовых файлов. Нажмите и удерживайте кнопку ⮌ для выхода в главное меню. При помощи кнопок </>/∧∨ выберите пункт меню **“История”** и нажмите кнопку **М**. Вы перейдете к списку файлов раздела **“История”**.

Используйте кнопки ∧∨ для выбора нужного файла. Нажмите кнопку **М** для возобновления просмотра выбранного файла. Для выхода из режима просмотра и возврата к списку файлов нажмите кнопку ⮌.

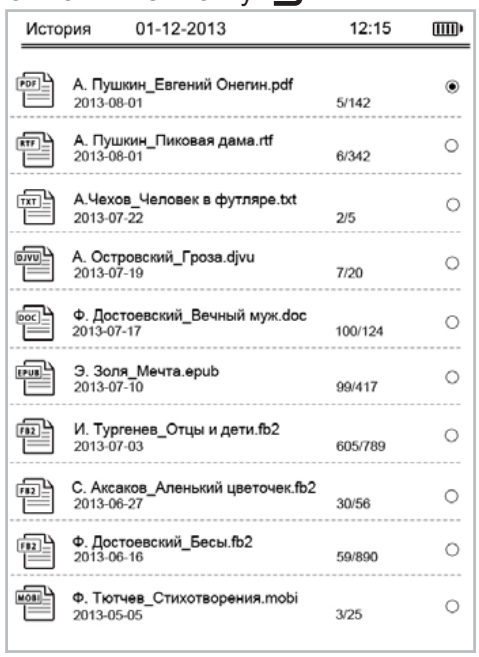

В списке истории сохраняются только последние десять открытых файлов.

ВНИМАНИЕ!

Если текстовый файл был сохранен на microSD-карте, которая уже извлечена из книги, его название все еще может отображаться в списке, но файл будет невозможно открыть.

Очистить список истории можно в разделе **“Опции”-“Очистить историю”** (см. п. 20.4).

Более подробно процесс работы с текстовыми файлами описан в разделе **“Книги”** (см. п. 15).

14 Избранное

Избранное

В этом режиме вы можете просматривать избранные текстовые файлы. Нажмите и удерживайте кнопку ⮌ для выхода в главное меню. При помощи кнопок <>∧∨ выберите пункт меню **“Избранное”** и нажмите кнопку **М**. Вы перейдете к списку избранных файлов.

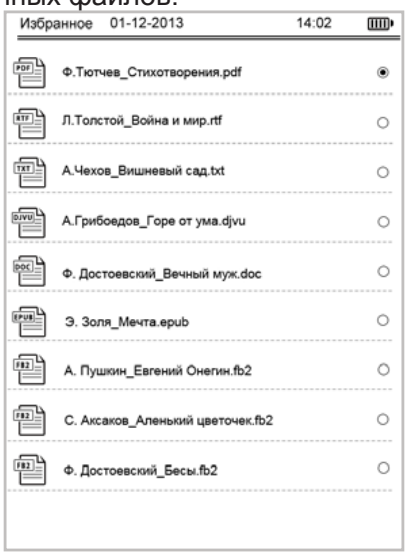

В список **“Избранное”** можно добавить только девять файлов. Процесс внесения файлов в список **“Избранное”** описан в разделе **“Книги”** (см. п. 15).

Для удаления файла из списка **“Избранное”** выберите его с помощью кнопок ∧∨, нажмите и удерживайте кнопку **М**.

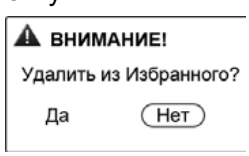

При помощи кнопок <> выберите **“Да”** и нажмите кнопку **М** для подтверждения удаления, для отмены - выберите **“Нет”**.

Для начала просмотра выбранного файла нажмите кнопку **М**.

Для выхода из режима просмотра текста используйте кнопку ⮌.

ВНИМАНИЕ!

Прежде чем начать просмотр текстовых файлов (книг), выберите соответствующий язык в пункте меню **“Опции” - “Язык”**. В противном случае содержимое текстовых файлов может быть искажено.

Для перехода к предыдущей/следующей текстовой странице используйте кнопки ∧∨.

Управление избранными файлами аналогично управлению файлами в разделе **“Книги”** (см. п. 15.2 **“Управление текстовыми файлами”**).

15 Книги

Книги

В этом режиме вы можете просматривать текстовые файлы в форматах DOC, DJVU, PDF, EPUB, FB2, TXT, MOBI, HTML, PDB, RTF, CHM. Нажмите и удерживайте кнопку ⮌ для выхода в главное меню. При помощи кнопок <>/ /∧∨ выберите пункт меню **“Книги”** и нажмите кнопку **М**. Вы перейдете в меню раздела **“Книги”**.

Память
Карта

Если к книге подключена карта microSD, с помощью кнопок ∧∨ выберите нужный источник файлов и нажмите кнопку **М**.

ВНИМАНИЕ!

Книга поддерживает самые распространенные текстовые форматы, тем не менее, перед началом использования убедитесь, что ваши файлы соответствуют перечню поддерживаемых форматов (см. п. 7).

15.1 Просмотр текстовых файлов

В меню отображается полный список папок и текстовых файлов, хранящихся в памяти выбранного источника. Используйте кнопки ∧∨ для выбора нужного файла.

Нажмите и удерживайте кнопку <>/ для перехода к предыдущей/следующей странице с файлами.

В верхней части экрана будет отображаться номер текущей страницы с файлами из общего числа (например, 1 из 5).

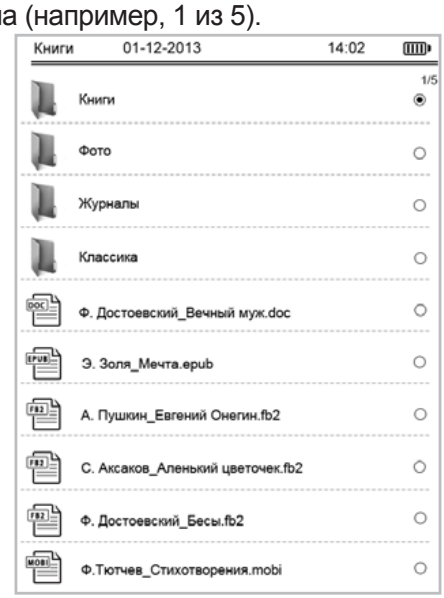

Для входа во вспомогательное меню управления файлами нажмите и удерживайте кнопку **M**. Более подробно процесс управления файлами описан в п. 17.2.

Для начала просмотра выбранного файла нажмите кнопку **M**.

ВНИМАНИЕ!
Прежде чем начать просмотр текстовых файлов (книг), выберите соответствующий язык в пункте меню **“Опции” - “Язык”**. В противном случае содержимое текстовых файлов может быть искажено.

15.2 Управление текстовыми файлами

Для перехода к предыдущей/следующей текстовой странице используйте кнопки ∧∨.

Для входа во вспомогательное меню управления текстовым файлом в режиме просмотра текста нажмите кнопку **M**.

Используйте кнопки ∧∨ для выбора нужного пункта вспомогательного меню. Нажмите и удерживайте кнопку <> для перехода к следующей/предыдущей странице с пунктами меню.

Положение экрана
Сохранить закладку
Открыть закладку
Удалить закладку
Перейти к
Добавить в Избранное
Масштаб
Режим просмотра
Инверсия
Тип шрифта

Обновление экрана
Время перехода
Содержание

Во вспомогательном меню отображаются только те настройки, которые доступны для текущего формата текстового файла.

Для изменения ориентации экрана выберите **“Положение экрана”** и нажмите кнопку **M**.

Стандартно
Повернуть влево
Повернуть вправо
Перевернуть

Выберите нужное положение экрана при помощи кнопок ∧∨ и нажмите кнопку **M**.

Для создания в тексте закладки выберите **“Сохранить закладку”**, при помощи кнопок ∧∨ выберите строку и нажмите кнопку **М**.

Страница 5
Пусто
Пусто
Пусто
Пусто

Соответствующая запись появится в выбранной строке, закладка сохранена. Для отмены сохранения новой закладки и выхода во вспомогательное меню нажмите кнопку ⮌. Для каждого текстового файла можно сохранить максимально 5 закладок.

Для перехода к фрагменту текстового файла по сохраненной закладке выберите **“Открыть закладку”**, при помощи кнопок ∧∨ выберите нужную закладку и нажмите кнопку **М**.

Страница 5
Страница 15
Пусто
Пусто
Пусто

Для отмены перехода по закладке и выхода во вспомогательное меню нажмите кнопку ⮌.

Для удаления закладки выберите **“Удалить закладку”**, при помощи кнопок ∧∨ выберите закладку в списке и нажмите кнопку **М**.

Страница 5
Страница 15
Пусто
Пусто
Пусто

В строке появится надпись **“Пусто”**, закладка удалена.

Для перехода к определенной текстовой странице выберите **“Перейти к”** и нажмите кнопку **М**.

0 0 0 0 0 0 0 0

При помощи кнопок ∧∨ выберите нужное значение, для перемещения маркера используйте кнопки <>, нажмите кнопку **М** для перехода.

Для сохранения файла в список избранных файлов выберите **“Добавить в Избранное”** и нажмите кнопку **М**.

Для изменения размера шрифта/масштаба текста[1] выберите **“Масштаб”** и нажмите кнопку **М**.

1 - изменение масштаба текста доступно для файлов в форматах PDF и DJVU.

Очень маленький
Маленький
Нормальный
Средний
Большой

Выберите нужное значение при помощи кнопок ∧∨ и нажмите кнопку **М**.

Для изменения режима навигации по текстовому файлу (Вручную/ Автоматически) войдите в раздел **“Режим просмотра”**, при помощи кнопок ∧∨ выберите нужное значение и нажмите кнопку **М**.

Для включения/выключения инверсного режима чтения выберите **“Инверсия”** и нажмите кнопку **М**.

Выключить
Включить

Выберите нужное значение при помощи кнопок ∧∨ и нажмите кнопку **М**.

Для установки типа шрифта выберите **“Тип шрифта”** и нажмите кнопку **М**.

Arial
Arial Black
Times New Roman
Verdana

Выберите нужное значение при помощи кнопок ∧∨ и нажмите кнопку **М**.

Для установки режима обновления экрана при переходе к новой текстовой странице выберите **“Обновление экрана”** и нажмите кнопку **М**.

Каждую страницу
Через страницу
Каждые 3 страницы
Каждые 5 страниц

Выберите нужное значение при помощи кнопок ∧∨ и нажмите кнопку **М**.

Для установки временного интервала переключения текстовых страниц в режиме автоматического просмотра выберите **“Время перехода”** и нажмите кнопку **М**.

10 с
30 с
1 мин.
2 мин.

Выберите нужное значение при помощи кнопок ∧∨ и нажмите кнопку **M**.

Для перехода к содержанию текстового файла выберите **“Содержание”** и нажмите кнопку **M**. В появившемся списке используйте кнопки ∧∨ для выбора номера главы, удерживайте кнопки </> для перехода к предыдущей/следующей страницы содержания. Используйте кнопку **M** для начала просмотра выбранной главы.

Для выхода из вспомогательного меню и возврата в режим просмотра текстового файла нажмите кнопку ⮌.

16 Фото

Фото

В этом режиме вы можете просматривать изображения в форматах JPG, BMP, GIF, PNG. Нажмите и удерживайте кнопку ⮌ для выхода в главное меню. При помощи кнопок <</>/∧∨ выберите пункт меню **“Фото”** и нажмите кнопку **М**. Вы перейдете в меню раздела **“Фото”**.

Память
Карта

Если к книге подключена карта microSD, с помощью кнопок ∧∨ выберите нужный источник файлов и нажмите кнопку **М**.

ВНИМАНИЕ!

Книга поддерживает самые распространенные форматы изображений, тем не менее, перед началом использования убедитесь, что ваши файлы соответствуют перечню поддерживаемых форматов (см. п. 7).

В меню отображается полный список папок и изображений, хранящихся в памяти выбранного источника.

Используйте кнопки ∧∨ для выбора нужной папки или файла.

Нажмите и удерживайте кнопку <</> для перехода к предыдущей/следующей странице с файлами.

В верхней части экрана будет отображаться номер текущей страницы с файлами из общего числа (например, 1 из 5).

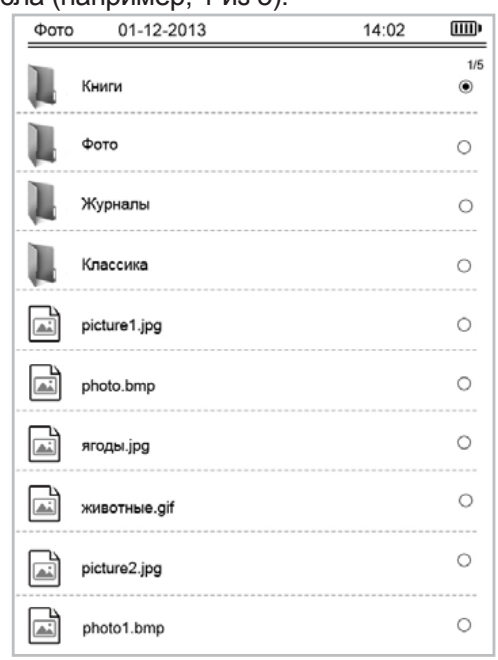

Для входа во вспомогательное меню управления файлами нажмите и удерживайте кнопку **M**. Более подробно процесс управления файлами описан в п. 17.2.

Для входа в папку с файлами или начала просмотра выбранного изображения нажмите кнопку **M**.

Для выхода из папок или режима просмотра изображений используйте кнопку ⮌.

В режиме просмотра изображений используйте кнопки </>/∧∨ для перехода к предыдущему/следующему изображению.

Для входа во вспомогательное меню управления в режиме просмотра изображений нажмите кнопку **M**.

Режим просмотра
Время перехода
Положение экрана
Масштаб

Используйте кнопки ∧∨ для выбора нужного пункта вспомогательного меню.

Для изменения режима просмотра изображений выберите **“Режим просмотра”** (Вручную/Автоматически) и нажмите кнопку **M**. Выберите нужный режим при помощи кнопок ∧∨ и нажмите кнопку **M** еще раз.

ВНИМАНИЕ!
Функция автоматического просмотра изображений будет работать только после выбора времени перехода.

Для установки временного интервала смены изображений, в режиме автоматического просмотра, выберите **“Время перехода”** и нажмите кнопку **M**.

10 с
...
1 мин.

Выберите нужное значение при помощи кнопок ∧∨ и нажмите кнопку **M**.

Для изменения ориентации изображения выберите **“Положение экрана”** (Портретное/Ландшафтное) и нажмите кнопку **M**. Выберите нужное значение при помощи кнопок ∧∨ и нажмите кнопку **M** еще раз.

Для изменения масштаба изображения выберите **“Масштаб”** и нажмите кнопку **M**.

Для выхода из вспомогательного меню и возврата в режим просмотра изображений нажмите кнопку ⮌.

17 Файлы

Файлы

В этом режиме вы можете просматривать полный список файлов и папок, хранящихся в памяти книги или на подключенной microSD-карте. Нажмите и удерживайте кнопку ⮌ для выхода в главное меню. При помощи кнопок <>/^ v выберите пункт меню **“Файлы”** и нажмите кнопку **M**. Вы перейдете в меню просмотра файлов и папок.

17.1 Выбор файла для просмотра

Память
Карта

Если к книге подключена карта microSD, с помощью кнопок ^v выберите нужный источник файлов и нажмите кнопку **M**.

На странице просмотра файлов отображается полный список папок и файлов, хранящихся на выбранном источнике.

Используйте кнопки ^v для выбора нужной папки или файла.

Нажмите и удерживайте кнопку <> для перехода к предыдущей/следующей странице с файлами.

В верхней части экрана будет отображаться номер текущей страницы с файлами из общего числа (например, 1 из 5).

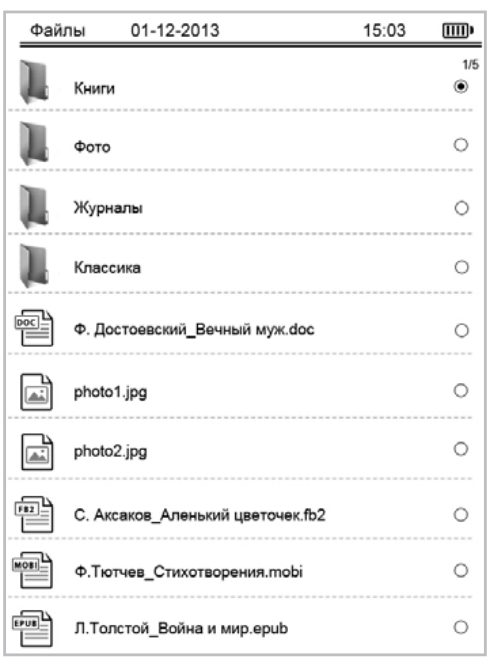

17.2 Управление файлами

Для входа во вспомогательное меню управления файлами нажмите и удерживайте кнопку **M**.

Копировать
Вставить
Удалить
Сортировка А-Я
Сортировка Я-А

Используйте кнопки ∧∨ для выбора нужного пункта вспомогательного меню.

Для копирования файла выберите **“Копировать”** и нажмите кнопку **M**. Войдите в папку, в которой необходимо создать копию файла. Нажмите и удерживайте кнопку **M**. Выберите **“Вставить”** и нажмите кнопку **M** еще раз. Файл скопирован.

ВНИМАНИЕ!

Скопировать файл можно только в папку, в которой уже есть файлы. В пустую папку скопировать файл нельзя.

Копирование файлов большого объема может занять достаточно длительное время. Рекомендуем перемещать/копировать файлы большого объема в режиме подключения к ПК.

При создании копии файла в текущей папке к имени файла будет добавлено слово “new_”.

Для удаления текущего файла выберите **“Удалить”** и нажмите кнопку **M**.

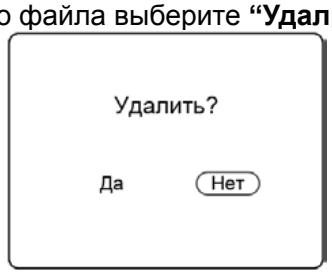

При помощи кнопок <> выберите **“Да”** и нажмите кнопку **M** для подтверждения, для отмены - выберите **“Нет”**.

Для сортировки файлов выберите **“Сортировка А-Я”/“Сортировка Я-А”** и нажмите кнопку **M**.

Для входа в папку с файлами или начала просмотра выбранного файла нажмите кнопку **M**. Управление воспроизведением файлов аналогично управлению файлами в соответствующих разделах.

Игры

Нажмите и удерживайте кнопку ⮌ для выхода в главное меню. При помощи кнопок <>/∧∨ выберите пункт меню **“Игры”** и нажмите кнопку **M**. Вы перейдете к списку игр.

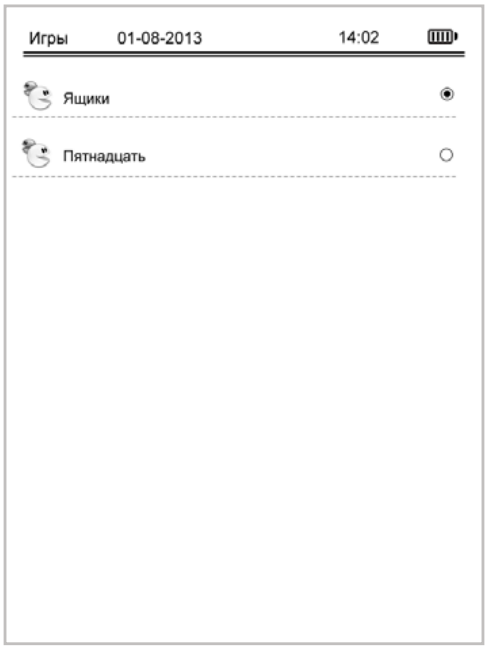

Используйте кнопки ∧∨ для выбора нужной игры. Нажмите кнопку **M** для начала новой игры.

Используйте кнопки <>/∧/∨ для перемещения фигур.

Используйте кнопку ⮌ для выхода из игры.

19 Календарь

Календарь

Нажмите и удерживайте кнопку ⮌ для выхода в главное меню. При помощи кнопок </>/∧∨ выберите пункт меню **“Календарь”** и нажмите кнопку **М**. Вы перейдете в режим календаря.

Используйте кнопку **М** для перемещения маркера между месяцем, годом и датой; кнопки ∧∨ - для изменения значения.

Используйте кнопку ⮌ для выхода из календаря.

20 Опции

Опции

В этом режиме вы можете задавать дополнительные настройки работы книги. Нажмите и удерживайте кнопку ⮌ для выхода в главное меню. При помощи кнопок <</>/∧∨ выберите пункт меню **“Опции”** и нажмите кнопку **М**.

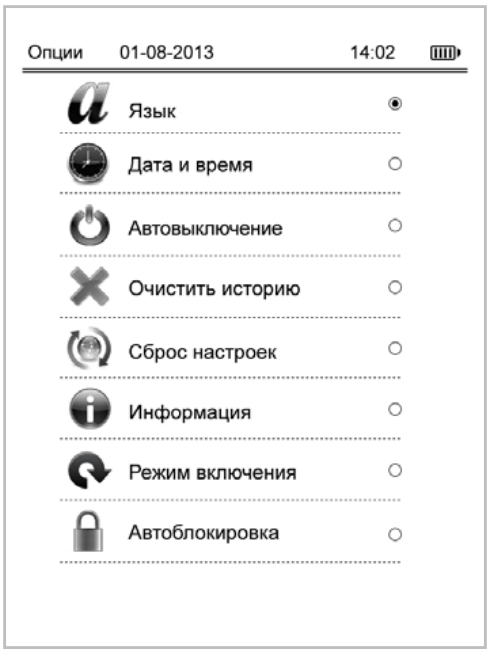

При помощи кнопок ∧/∨ выберите пункт меню для изменения настроек. Нажмите кнопку **М** для входа в выбранный раздел. Используйте кнопку ⮌ для выхода из разделов.

20.1 Язык

Для смены языка меню в списке настроек выберите **“Язык”**. Кнопками ∧∨ выберите необходимый язык и нажмите кнопку **М**.

20.2 Дата и время

Для установки текущей даты и времени выберите **“Дата и время”**.

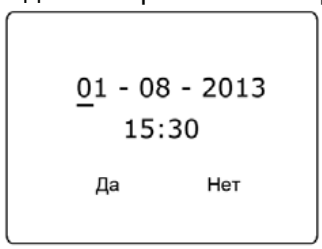

Используйте кнопки <</> для перемещения маркера, кнопки ∧/∨ - для

установки нужных значений даты и времени.

Выберите **“Да”** и нажмите кнопку **М** для сохранения выбранных настроек.

20.3 Автовыключение

Для установки времени автоматического отключения питания книги выберите **“Автовыключение”**.

3 мин.
...
20 мин.
Всегда вкл.

Кнопками ∧∨ выберите время, по истечении которого, в случае бездействия, питание книги будет автоматически выключаться, и нажмите кнопку **М**.

20.4 Удаление истории просмотров

Для удаления всех записей из списка **“История”** выберите **“Очистить историю”**.

Кнопками <>/> выберите **“Да”** и нажмите кнопку **М**.

20.5 Сброс настроек

Для сброса пользовательских настроек и возврата к заводским установкам выберите **“Сброс настроек”**.

Кнопками <>/> выберите **“Да”** и нажмите кнопку **М**.

20.6 Информация

Для просмотра сведений об установленном ПО и свободной/используемой памяти выберите **“Информация”**.

Информация
Модель: TB-566
Версия ПО: v1.0
Память: 2.46ГБ/3.53ГБ
Карта: 0.00ГБ/0.00ГБ
Дата выпуска: 01-12-2013

20.7 Режим включения

Для изменения режима начала работы книги при включении питания выберите **“Режим включения”**.

Книга
Меню

Книга - режим просмотра последнего текстового файла.
Меню - режим просмотра главного меню.

Кнопками ∧∨ выберите режим начала работы книги и нажмите кнопку **M**.

20.8 Автоблокировка

Для установки времени автоматической блокировки дисплея нажмите **“Автоблокировка”**.

Выключить
1 мин.
...
10 мин.

Кнопками ∧∨ выберите нужное значение. Если дисплей книги не используется в течение заданного интервала времени, блокировка будет выключена автоматически.

ВНИМАНИЕ!
Время автоматического включения блокировки может незначительно отличаться от заданного в связи с невозможностью точного контроля времени процессором в режиме пониженного энергопотребления.

Для снятия блокировки коротко нажмите кнопку ⏻ на корпусе книги.

21 Руководство

Руководство

Нажмите и удерживайте кнопку ⮌ для выхода в главное меню. При помощи кнопок </>/∧∨ выберите пункт меню **“Руководство”** и нажмите кнопку **M**. Вы перейдете к просмотру электронной версии руководства по эксплуатации книги.

Для перехода к предыдущей/следующей текстовой странице используйте кнопки ∧/∨.

Для изменения размера шрифта нажмите кнопку **M**.

Маленький
Нормальный
Средний
Большой

Выберите нужное значение при помощи кнопок ∧∨ и нажмите кнопку **M**.

Для выхода из вспомогательного меню или режима просмотра текста используйте кнопку ⮌.

22 Подключение к компьютеру

Системные требования:

Операционная система	Microsoft Windows 2000/XP/Vista/7
Процессор	Intel Pentium 2 (или выше) или любой другой процессор такой же производительности
ОЗУ	от 64 МБ
Жесткий диск	200 МБ свободной памяти
Устройство связи	USB full speed

Подключите USB-кабель к компьютеру, а затем в соответствующий разъем книги.

После подключения книги к компьютеру, все операционные системы опознают ее автоматически, и в папке **“Мой компьютер”** появятся доступные для запуска иконки **“TB-566”** и **“Съемный диск”** (внутренняя память книги и microSD-карта).

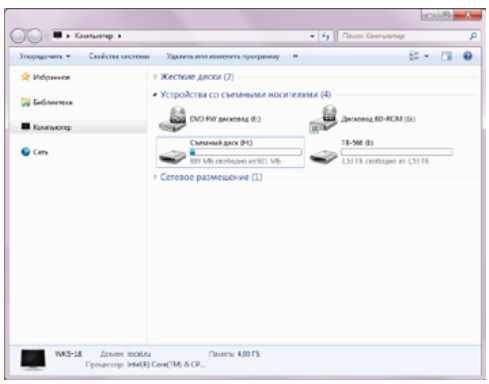

22.1 Работа с документами

В папке **“Мой компьютер”** дважды щелкните мышью по иконке книги **“TB-566”**.

Использовать съемный диск книги можно точно так же, как и обычное USB-устройство для хранения данных. Можно создавать и удалять папки, копировать файлы с компьютера на книгу и обратно, переименовывать файлы, записанные на книгу.

22.2 Отключение от компьютера

ВНИМАНИЕ!

Отключайте книгу от компьютера только после завершения передачи данных.

Для отключения книги от компьютера воспользуйтесь следующими указаниями:

1. Щелкните левой кнопкой мыши на значок , расположенный на панели задач.

2. Нажмите на строку появившегося меню **“Извлечь”**.

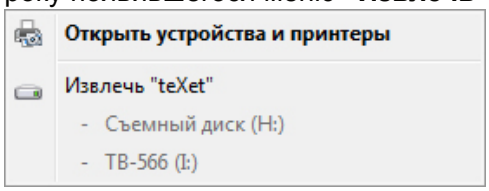

Теперь книга может быть безопасно отключена от компьютера.

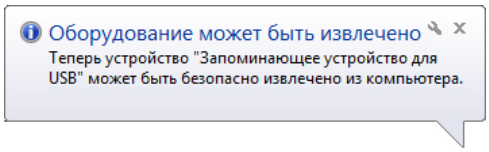

22.3 Форматирование

В окне **“Мой компьютер”** щелкните правой кнопкой мыши на значок книги **“TB-566”** и в появившемся меню выберите **“Форматировать”**.

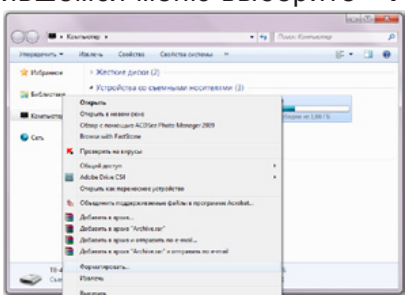

В появившемся окне нажмите кнопку **“Начать”** для начала форматирования.

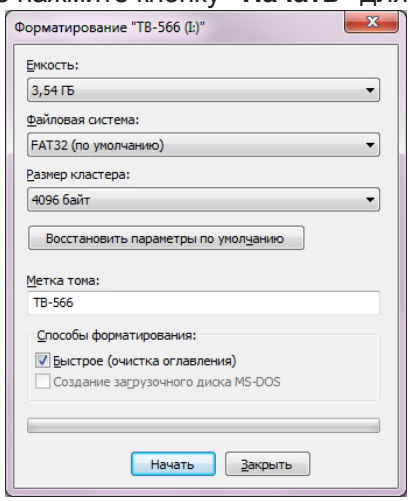

Электронную книгу нужно форматировать в следующих ситуациях:

1. В процессе воспроизведения возникают проблемы, которые вы не можете устранить после прочтения раздела **“Возможные неисправности и методы их устранения”**.
2. Невозможно удалить, воспроизвести или записать файлы или каталоги, в документах потеряны данные.

ПРИМЕЧАНИЕ!

Не форматируйте книгу слишком часто, поскольку это наносит устройству вред.

23 Возможные неисправности и методы их устранения

Проблемы	Вероятные причины возникновения	Решения
Электронная книга не включается	Книге необходимо некоторое время для подзарядки или необходимо перезагрузить ее.	Зарядите аккумуляторную батарею или нажмите тонким неострым предметом кнопку в отверстии RESET.
Включение дисплея занимает много времени	Длительное включение дисплея обусловлено характеристиками панели, особенно при низкой температуре окружающей среды.	
Невозможно воспроизвести файл	Книга не воспроизводит файлы данного формата. Файл поврежден. Системная ошибка.	Сохраните файл в совместимом формате и снова загрузите его в книгу. Удалите поврежденный файл. Для устранения системных ошибок и сбоев отформатируйте книгу.
Дисплей отображает непонятную информацию	Неверно выбран язык интерфейса. Язык не поддерживается.	Выберите нужный язык. Используйте в наименовании файлов другой язык (например, английский).
Невозможен обмен данными с компьютером	Неисправен USB-кабель. Недостаточно памяти.	Проверьте USB-соединение, используйте другой USB-кабель. Освободите память, удалив ненужные файлы.
Устройство не заряжается от USB-кабеля	Поврежден USB-кабель или неисправны его разъемы; используется неподходящий USB-кабель.	Замените USB-кабель; зарядите Устройство от ЗУ.
	USB-разъем компьютера неисправен или не подключен; величина подаваемого на USB-разъем компьютера тока недостаточна для штатной зарядки АКБ.	Попробуйте вставить USB-кабель в другой USB-разъем компьютера; не используйте для зарядки АКБ выносной USB-разъем компьютера, который может не обеспечивать необходимый для штатной зарядки АКБ зарядный ток; произведите зарядку АКБ от ЗУ.
Устройство не заряжается от ЗУ	ЗУ не подключено к источнику питания; неисправна проводка источника питания; отсутствует напряжение; параметры источника питания не соответствуют ГОСТ или заданным значениям работы ЗУ.	Подключите ЗУ к исправному источнику питания
	Повреждено или неисправно ЗУ, используется неподходящее ЗУ.	Замените неисправное или неподходящее ЗУ другим ЗУ с номинальными параметрами 5 В, 1 А.
Устройство не заряжается ни от ЗУ, ни от USB-кабеля	Плохой электрический контакт в разъемах Устройства, ЗУ, USB-кабеля, компьютера.	Плотно соедините соответствующие разъемы Устройства, ЗУ, USB-кабеля, компьютера между собой; попробуйте несколько раз подсоединить и разъединить разъемы между собой.
	Неисправен или поврежден USB-разъем Устройства.	Обратитесь в АСЦ для определения причины неисправности и возможности ее устранения.
	АКБ неисправна или потеряла свою эффективность.	В соответствии с правилами, изложенными в настоящем руководстве, произведите замену АКБ на новую, если для данного типа/модели Устройства предусмотрена возможность ее замены.

Время работы Устройства от АКБ кажется недостаточным	Устройство эксплуатируется потребителем с рабочими настройками, установками или в режимах, увеличенного или максимального энергопотребления (высокая громкость, большая яркость дисплея, воспроизведение звуковых файлов с включенным дисплеем, длительная или постоянная подсветка дисплея и т.д.).	Для экономного расходования энергии АКБ устанавливайте и применяйте при работе Устройства средние и минимальные значения громкости, яркости, длительности подсветки дисплея и другие энергоэкономичные режимы, настройки и установки.
	Зарядка АКБ была осуществлена не полностью.	Произведите зарядку АКБ до полного ее заряда. Длительность полного заряда АКБ от ЗУ не может быть менее 4 часов.
	Устройство и АКБ эксплуатируется при слишком высокой или слишком низкой температуре окружающей среды.	Храните и эксплуатируйте Устройство и АКБ преимущественно при комнатной температуре окружающей среды; учитывайте, что при эксплуатации Устройства и АКБ при слишком высокой или слишком низкой температуре окружающей среды, показатели работоспособности АКБ могут существенно ухудшаться.
Время работы Устройства от АКБ кажется недостаточным	Зарядка АКБ была осуществлена от USB-разъема компьютера, который не обеспечивает необходимый для зарядки АКБ зарядный ток.	Не используйте для зарядки АКБ выносной USB-разъем компьютера, если он не обеспечивает необходимый для зарядки АКБ зарядный ток. В случае проведения от него зарядки АКБ учитывайте, что время, необходимое на проведение зарядки АКБ, может значительно увеличиваться по сравнению со временем ее зарядки от ЗУ, и что проведение от него зарядки может не позволить зарядить АКБ на полную ее мощность (емкость). При длительном использовании USB-разъема компьютера для зарядки АКБ эксплуатационные качества и срок службы АКБ могут снижаться. Рекомендовано производить зарядку АКБ от ЗУ.
	АКБ потеряла свою эффективность из-за истечения срока ее службы, неправильной эксплуатации, неправильного ввода в эксплуатацию.	Произведите в соответствии с правилами, изложенными в настоящем руководстве, замену АКБ на новую, если для данного типа/модели Устройства предусмотрена возможность ее замены.

24 Условия транспортирования и хранения

Электронная книга в упакованном виде может транспортироваться в крытых транспортных средствах любого вида при температуре от минус 25 ºС до плюс 35 ºС, с защитой ее от непосредственного воздействия атмосферных осадков, солнечного излучения и механических повреждений.

Құрметті сатып алушы!

Сізге біздің құрылғымызды таңдағаныңызға алғыс білдіреміз. Барлық мүмкіндіктерді қолдану және оның қызметінің мерзімін ұзарту үшін teXet Global SE компаниясының: http://www.texet.eu ресми сайтында жүктеуге қол жетімді пайдалану бойынша толық нұсқаулықты оқуға кеңес беріледі.

Сіз сатып алған құрылғының сериялық (зауыттық) нөмірі, оның өндірілген кезі, оның қызметінің мерзімі, кепілдік шарттары, тұтынушыдан наразылықтар қабылдауға уәкілетті және/немесе «TEXET» өнімін жөндейтін және техникалық қызмет көрсететін тұлғалардың тұрғылықты жері туралы ақпарат осы нұсқаулықта қосымша берілген Кепілдік талонында орналастырылған.

Құрылғылардың сыртқы түрі, құрылымы, құрылғылардың сипаттамасы ұдайы жетілдірілетінін ескеруді сұраймыз, сондықтан осы нұсқаулықта көрсетілмеген кейбір өзгерістер болуы мүмкін; сондай-ақ сатып алушыға алдын ала ескертусіз уәкілетті сервистік орталықтардың мекен-жайлары мен телефондары өзгеруі мүмкін, олар туралы көкейкесті ақпаратты www.texet.eu веб-сайтынан алуға болады.

ЭЛЕКТРОНДЫҚ КІТАПТЫҢ ЖАЛПЫ СЫРТҚЫ ТҮРІ

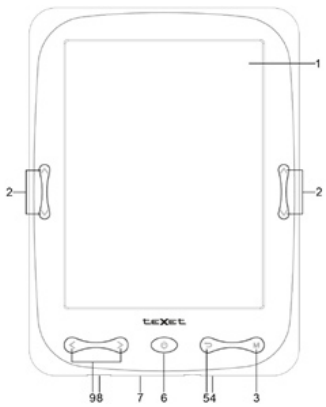

1 Дисплей
2 Алдыңғы/келесі бетке өту түймелері
3 Мәзір тармақтарына, қосымша мәзірге кіру түймесі
4 RESET ысыру түймесі
5 Мәзір тармақтарынан шығу, басты мәзірге кіру түймесі
6 Қуатты қосу/өшіру, дисплейді блоктау түймесі
7 microSD/SDHC карталарына арналған слот
8 microUSB кабелін қосуға арналған разъем
9 Алдыңғы/келесі мәзір тармағына өту түймелері

ТЕХНИКАЛЫҚ СИПАТТАМАЛАР

Дисплей	Электрондық сия 6 дюйм, 4:3
Дисплей ажыратымдылығы	600x800 пиксель
Сұр түс реңктері	16 деңгей
Кірістірілген жад	4 ГБ
Өлшемі (ұзындығы x ені x қалыңдығы)	168x123x8,3 мм
Массасы	171 г
Қуат	Li - Pol аккумуляторы
Жаңартулар саны	бір аккумулятор зарядынан 8000 бетке дейін
Карталарға арналған слот	microSD/SDHC (32 ГБ дейін)
Деректерді тасымалдау түрі	USB 2.0

ЖИНАҚТЫҚ

1. Электрондық кітап..... 1 дана
2. Пайдалану бойынша нұсқаулық ..... 1 дана

3. microUSB-кабель ..... 1 дана
4. Кепілдік талоны..... 1 дана

КІТАПТЫ ПАЙДАЛАНУ БОЙЫНША НҰСҚАУЛЫҚ

•Ешбір жағдайда жазу немесе файлдарды жою барысында кітапты компьютерден ажыратпаңыз. Кітапты ажырату үшін тапсырмалар панеліндегі “Құрылғыны қауіпсіз түрде шығару” түймешігін қолданыңыз.

•Егер кітап қосылмаса және зарядқа әрекет етпесе, оны RESET саңылауындағы түймешікті жіңішке ұшы өткір емес затпен басып, қайта жүктеңіз.

•Кітапты температуралардың сындарлы өзгерістерінің (35°С-ден астам және 5°С-ден төмен), ылғал мен статикалық электр тоғының ықпал ету аймақтарынан аулақта ұстаған жөн.

•Кітапты қатты бетке тастамаңыз, оған ауыр заттар қоймаңыз.

•Кітаптың дисплейі мен корпусына сұйықтықтар мен жуу құралдарын ешқашан сеппеңіз. Кітапты күту үшін спирт пен аммиагы бар жуу құралдарын қолданбаңыз.

•Кітапты өздігіңізден ашып, жөндемеңіз.

•Кітап жадысында сақталған файл көшірмелерін жасаңыз, өйткені біздің компания осындай деректердің жоғалуы үшін жауап бермейді.

•Қоршаған ортаны қорғау мақсаттарында сізден орау материалдарын, батареялар мен жарамсыз электрондық өнімдерді жеке пайдаға асыруды сұраймыз.

АККУМУЛЯТОРЛЫҚ БАТАРЕЯНЫ ПАЙДАЛАНУ БОЙЫНША НҰСҚАУЛЫҚ

•Аккумуляторлық батареяны (ары қарай АКБ) ең жоғарғы жұмыс қуаты мен сыйымдылыққа шығару үшін, оны бірінші пайдалануда АКБ-ны 4 толық разрядтау және зарядтау айналымын бірізді түрде орындау қажет.

•Өндіруші АКБ бірінші және кейінгі зарядтарында зарядтау құрылғысын (ЗҚ) қолданған жөн, ал компьютердің USB-портынан АКБ зарядтау тек уақытша немесе қосалқы нұсқа сияқты жекелеген жағдайларда жасауға кеңес береді.

• АКБ дұрыс пайдалануда және оны қолданудың орташа қарқындылығында, АКБ қызмет мерзімі екі және одан астам жылға және 400 разрядтау айналымына дейін жетуі мүмкін, алайда уақыт өте келе АКБ жұмыс қабілеттілігі ақырындап табиғи түрде азаятынын ескеру қажет, сондықтан ол ұзағырақ зарядталады, ал оның зарядсыз жұмыс уақыты азаяды. Бұл қалыпты жағдай.

• АКБ-ны бөлме немесе оған жақын температурада зарядтаңыз.

• АКБ зарядтау және құрылғыны қоректендіру үшін тек бірегей немесе өндіруші кеңес берген Қоректендіру блогы құрылғысын қолданыңыз.

•Ақаулы зарядтау құрылғысы мен АКБ қолдануға тыйым салынады.

•АКБ және ЗҚ ашуға, жаңартуға немесе қыздыруға, сонымен қатар олардың түйіспелерінде қысқа тұйықталу тудыруға тыйым салынады.

•ЗУ кабелі немесе USB-кабельді кесуге, бүлдіруге, жалғауға, жаңартуға, сонымен қатар оларды қсыуға немесе оған ауыр заттарды қоюға рұқсат етілмейді. Кез келген осындай әрекеттер қысқа тұйықталуды тудыруы және электр тоғымен зақымдалуға әкеліп соқтыруы мүмкін.

ЖҰМЫСҚА ДАЙЫНДЫҚ

Алғашқы пайдалану алдында аккумуляторлық батареяны толық зарядтаңыз. Аккумуляторлық батарея толық зарядталғанда зарядтау үдерісі автоматы түрде тоқтайтын болады.

Жады картасынан файлды қарау үшін оны кітап корпусындағы тиісті ажыратқышқа суретте көрсетілгендей тірелгенше орнатыңыз.

Кітапты дербес компьютерге (ары қарай ДК) қосу үшін стандартты microUSB-кабель (жеткізілім жинағына кіреді) қолданыңыз.

ОЖ жүйелік талаптары: Microsoft Windows 2000/XP/Vista/7

Оны алдымен ДК-ге, содан кейін кітапқа қосыңыз. Кітап дисплейінде “USB қосылған!” жазбасы пайда болады. ДК-мен қосылыс орнатылды.

ҚОРЕКТЕНДІРУДІ ҚОСУ/ӨШІРУ, ДИСПЛЕЙДІ ҚҰРСАУЛАУ

Қоректендіруді қосу үшін ⏻ (қоректендіруді қосу/өшіру үшін) түймешігін басып, оны кітап қосылғанша ұстап тұрыңыз. Қоректендіруді өшіру үшін қайтадан ⏻ (қоректендіруді қосу/өшіру үшін) түймешігін басып, оны кітап қосылғанша ұстап тұрыңыз. Дисплей құрсауын қосу/өшіру үшін ⏻ түймешігін қысқа басуды қолданыңыз.

ПАЙДАЛАНУДЫ БАСТАУ

Мәзір тармақтарын таңдау үшін <>/∧/∨ түймелерін пайдаланыңыз.

Мәзір тармақтарына кіру үшін **M** түймесін пайдаланыңыз.

Мәзір тармақтарынан шығу үшін ⮌ түймесін пайдаланыңыз.

Басты мәзірге шығу үшін ⮌ түймесін басып тұрыңыз.

ЫҚТИМАЛ АҚАУЛАР МЕН ОЛАРДЫ ЖОЮ ӘДІСТЕРІ

Қиындықтар	Пайда болуының ықтимал себептері	Шешімдер
Электрондық кітап қосылмайды	Кітапқа зарядтау үшін біраз уақыт қажет немесе оны қайта жүктеу керек.	Аккумуляторлық батареяны зарядтаңыз немесе RESET саңылауындағы түймешікті жіңішке ұшы өткір емес затпен басыңыз.
Дисплейді қосу көп уақыт алмайды	Дисплейді ұзақ қосу панель сипаттамаларына байланысты, әсіресе қоршаған ортаның төмен температурасында.	
Құрылғы USB-кабелінен ЗҚ-нан зарядталмайды	USB-кабель/ЗҚ зақымдалған немесе ажыратқыштар істемейді; жарамсыз USB-кабель/ЗҚ қолданылуда.	USB-кабель/ЗҚ тексеріңіз немесе ауыстырыңыз; жақын жердегі сервис орталығына барыңыз.

ТАСЫМАЛДАУ ЖӘНЕ САҚТАУ ШАРТТАРЫ

Электрондық кітап оралған күйде кез келген түрдегі жабық көлік құралдарында минус 25ºС-ден плюс 35ºС-ге дейінгі температурада, атмосфералық жауын-шашын, күн сәулесі мен механикалық зақымдардың тікелей әсерінен сақтаңыз.

26 Короткий посібник користувача - UKR

Шановний покупець!

Дякуємо за те, що Ви выбрали наш пристрій. Щоб скористатися всіма можливостями і продовжити термін його служби , рекомендується прочитати повне керівництво з експлуатації , яке доступне для завантаження на офіційному сайті компанії teXet Global SE: http://www.texet.eu.

Інформація про серійний (заводській) номер придбаного вами пристрою,дату його виготовлення, про термін його служби, про умови гарантії, про місцезнаходження осіб, уповноважених на прийняття претензій від споживача та/або які проводять ремонт і технічне обслуговування продукції «TEXET» , розміщена в Гарантійному талоні, що додається до цього керівництва.

Просимо врахувати , що зовнішній вигляд, конструкція, характеристики пристроїв нами постійно вдосконалюється, тому можливі деякі зміни, не відображені в даному керівництві; також можуть змінюватися, без попереднього повідомлення покупця, адреси та телефони уповноважених сервісних центрів, актуальну інформацію про яких можна отримати на веб -сайті www.texet.eu.

ЗАГАЛЬНИЙ ВИД ЕЛЕКТРОННОЇ КНИГИ

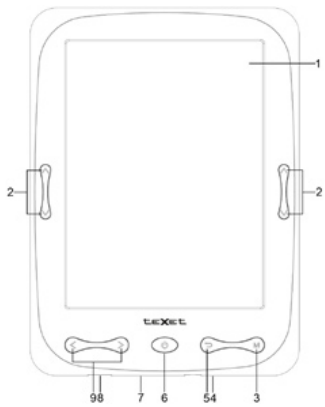

1 Дисплей
2 Кнопки переходу до попередньої/наступної сторінки
3 Кнопка входу в пункти меню,допоміжне меню
4 Кнопка скидання RESET
5 Кнопка виходу з пунктів меню,входу в головне меню
6 Кнопка включення/виключення живлення, блокування дисплея
7 Слот для microSD/SDHC-карт
8 Роз’єм для підключення microUSB-кабелю
9 Кнопки переходу до попереднього/наступного пункту меню

ТЕХНІЧНІ ХАРАКТЕРИСТИКИ

Дисплей	Електронні чорнила 6 дюймів , 4:3
Роздільна здатність дисплея	800x600 пікселів
Градація сірого	16 рівнів
Вбудована пам’ять	4 ГБ
Розмір (довжина x ширина x товщина)	168x123x8,3 мм
Маса	171 г
Живлення	Li - Pol акумулятор
Кількість оновлень	до 8000 сторінок від одного заряду акумулятора
Слот для карт	microSD/SDHC (до 32 ГБ)
Тип передачі даних	USB 2.0

КОМПЛЕКТНОСТЬ

1. Електронна книга ..... 1 шт.
2. Інструкція з експлуатації..... 1 екз.
3. microUSB-кабель..... 1 шт.
4. Гарантийный талон..... 1 прим.

ВКАЗІВКИ ПО ЕКСПЛУАТАЦИ КНИГИ

• Ні в якому разі не відключайте книгу від комп'ютера в процесі запису або видалення файлів. Використовуйте іконку "Безпечне вилучення пристрою " на панелі завдань для відключення книги.
• Якщо книга не включається і не реагує на заряд , перезавантажте її , натиснувши тонким негострим предметом кнопку в отворі RESET.
• Книгу слід тримати подалі від зон впливу екстремальних змін температур (вище 35 ° C і нижче 5 ° C), вологи і статичної електрики.
• Не кидайте книгу на тверду поверхню, не кладіть на неї важкі предмети.
• Ніколи не розпилюйте на дисплей і корпус книги рідини і миючі засоби. Для догляду за книгою не використовуйте чистячі засоби, що містять спирт і аміак.
• Не розбирайте , чи не ремонтуйте книгу самостійно.
• Робіть копії файлів, що зберігаються в пам'яті книги , оскільки наша компанія не несе відповідальності за будь-які втрати таких даних.
• З метою охорони навколишнього середовища просимо вас утилізувати пакувальні матеріали, батареї та непридатні електронні продукти окремо.

ВКАЗІВКИ ПО ЕКСПЛУАТАЦІЇ АКУМУЛЯТОРНОЇ БАТАРЕЇ

• Для виведення акумуляторної батареї (далі АКБ) на максимальну робочу потужність і ємність, при першому її використанні необхідно послідовно виконати 4 повних цикли розряду і заряду АКБ .
• Виробник рекомендує використовувати при першому та наступних зарядах АКБ зарядний пристрій (ЗП), а зарядку або підзарядку АКБ від USB- порту комп'ютера робити тільки в окремих випадках, як тимчасовий чи запасний варіант.
• При правильній експлуатації АКБ і середньої інтенсивності її використання, термін служби АКБ може доходити до двох і більше років і до 400 циклів розрядки, однак, треба враховувати , що з часом працездатність АКБ поступово природним чином знижується, тому заряджається вона все довше і довше , а час її роботи без підзарядки скорочується. Це нормально .
• Заряджайте АКБ при кімнатній або близькою до неї температурі.
• Для заряду АКБ і живлення пристрою використовуйте тільки оригінальний або рекомендований виробником Пристрої блок живлення.
• Забороняється використовувати несправні зарядні пристрої і АКБ.
• Забороняється розбирати, модифікувати або нагрівати АКБ і ЗП, а також викликати коротке замикання на їх контактах.
• Не допускається відрізати, пошкоджувати, зрощувати, модифікувати кабель ЗП або USB- кабель, а також затискати їх або ставити на них важкі предмети. Будь-які подібні дії можуть викликати коротке замикання і призвести до пожежі або ураження електричним струмом.

ПІДГОТОВКА ДО РОБОТИ

Перед першим використанням зарядіть акумуляторну батарею. По досягненні повного заряду акумуляторної батареї процес заряду буде автоматично знято.

Для перегляду файлів з карти пам'яті помістіть її до упору у відповідний роз'єм в корпусі книги , як показано на малюнку.

Для підключення книги до персонального комп'ютера (далі ПК) використовуйте стандартний microUSB - кабель (входить в комплект поставки).

Системні вимоги до ОС: Microsoft Windows 2000/XP/ Vista/7

Підключіть його спочатку до ПК , а потім до книги. На дисплеї книги з'явиться напис "USB підключений ! ". З'єднання з ПК встановлено.

ВКЛЮЧЕННЯ/ВИКЛЮЧЕННЯ ЖИВЛЕННЯ, БЛОКУВАННЯ ДІСПЛЕЯ

Для включення живлення натисніть кнопку ⏻ (включення/виключення живлення) та утримуйте її до включення книги. Для виключення живлення знову натисніть ⏻ (включення/виключення живлення) та утримуйте її до вимикання книги. Для включення / виключення блокування дисплея використовуйте коротке натискання кнопки ⏻.

ПОЧАТОК ЕКСПЛУАТАЦІЇ

Використовуйте кнопки <>/∧/∨ для вибору пунктів меню.

Для входу в розділи меню використовуйте кнопку **M**.

Для виходу з розділів меню використовуйте кнопку ⮌.

Для виходу в головне меню натисніть і утримуйте кнопку ⮌ .

МОЖЛИВІ НЕСПРАВНОСТІ ТА МЕТОДИ ЇХ УСУНЕННЯ

Проблеми	Імовірні причини виникнення	Розв'язки
Електронна книга не вмикається	Книзі необхідно якийсь час для підзарядки або необхідно перезавантажити її.	Зарядіть акумуляторну батарею або натисніть тонким негострим предметом кнопку в отворі RESET.
Включення дисплея займає багато часу	Тривале включення дисплея обумовлено характеристиками панелі, особливо при низькій температурі навколишнього середовища .	
Пристрій не заряджається від USB-кабелю / ЗП	Пошкоджений USB-кабель/ ЗП або несправні роз'єми; використовується невідповідний USB-кабель/ ЗП .	Перевірте чи замініть USB-кабель/ЗП; зверніться до найближчого сервісного центру.

УМОВИ ТРАНСПОРТУВАННЯ І ЗБЕРІГАННЯ

Електронна книга в упакованому вигляді може транспортуватися в критих транспортних засобах будь-якого виду при температурі від мінус 25 ° С до плюс 35 ° С, із захистом її від безпосереднього впливу атмосферних опадів, сонячного випромінювання і механічних пошкоджень.

www.texet.eu

Разработано ЗАО «Электронные системы «Алкотел»
Изготовлено «ДЖАВЕЙ ТЕКНОЛОДЖИ
ИНТЕРНЭШНЛ КО., ЛИМИТЭД»
2Ф, 4Блок, Вторая зона Хуангмабу Индастриал,
Ксиксиан, Бао'ан дистрикт, Шеньжень, Китай
по заказу и под контролем
ЗАО «Электронные системы «Алкотел»

Страна происхождения: Китай

Импортер: ООО «ТЕКСЕТ ИМПЕКС»
198095, Россия, г. Санкт-Петербург,
ул. Маршала Говорова, 52, лит А , пом 36-Н

Өндіруші өкілеттеген тұлға:
«Алкотел» электрондық жүйелері» ЖАҚ
198188, Ресей, Санкт-Петербор қ.,
Маршала Говорова көш., 8 А

Импорттаушы: «ТЕКСЕТ ИМПЕКС» ЖШҚ
198095, Ресей, Санкт-Петербор қ.,
Маршала Говорова көш., 52. лит А, бел 36-Н

Шығарған ел: Қытай

Сертификат соответствия
№ ТС RU C-CN.АЛ16.В.00012
Срок действия с 08.07.2013 по 07.07.2018
Орган по сертификации ООО «Гарант Плюс»
№ РОСС RU.0001.11АЛ16

011